nr 12/20 grudzień

Aktualności Będzińskie

nr 12 grudzień (1324) miesięcznik egz. bezpłatny nakład: 27.000 egz. ISSN 2080-8763

Przechorowałeś Covid-19? Oddaj osocze i pomóż innym wyzdrowieć 3

Pracownicy urzędu sprawdzą, czy jesteśmy eko. Ważne informacje dla mieszkańców 9

Kolejny Międzynarodowy Festiwal Kolęd i Pastorałek oglądamy w sieci 16

MIASTO / INWESTYCJE 1-7, 10

KULTURA / ROZRYWKA 11-13, 16

TURYSTYKA / SPORT / EKOLOGIA 8-9, 14-15

Budżet na 2021 rok

PODCZAS GRUDNIOWEJ SESJI RADY MIEJSKIEJ BĘDZINA UCHWALONO BUDŻET MIASTA NA 2021 ROK ORAZ WIELOLETNIĄ PROGNOZĘ FINANSOWĄ MIASTA BĘDZINA NA LATA 2021-2034. PRZYJĘCIE TYCH DOKUMENTÓW POZWALA NA KONTYNUACJĘ ROZPOCZĘTYCH ORAZ REALIZACJĘ KOLEJNYCH WAŻNYCH DLA MIESZKAŃCÓW INWESTYCJI

Ostatnia sesja minionego roku odbyła się 16 grudnia – w dniu 50. rocznicy Grudnia'70. oraz kilka dni po 39. rocznicy wprowadzenia stanu wojennego i 18. rocznicy szczytu w Kopenhadze, podczas którego ustalono, że Polska przystąpi do Unii Europejskiej 1 maja 2004 roku.

Sesja grudniowa to przede wszystkim czas głosowania nad budżetem na rok kolejny.

16 grudnia uchwalono Wieloletnią Prognozę Finansową Miasta Będzina na lata 2021-2034 oraz budżet miasta Będzina na 2021 rok. Projekty obu przedstawiła Skarbnik Miasta Anna Pawęzowska, podkreślając, że przedłożony projekt budżetu Miasta Będzina na 2020 rok został sporządzony zgodnie z zasadami wynikającymi z obowiązujących przepisów prawa.

Pozytywną opinię zarówno o przedłożonym przez Prezydenta Miasta Będzina projekcie Wieloletniej Prognozy Finansowej Miasta Będzina na lata 2021-2034, jak i o przedłożonym projekcie budżetu na 2021 rok wydała Regionalna Izba Obrachunkowa w Katowicach. – Zgodnie z decyzją komisji zarówno Wieloletnią Prognozę Finansową Miasta Będzina na lata 2021-2034, jak i projekt budżetu na 2021 rok opiniujemy pozytywnie i będziemy głosować za ich przyjęciem – mówił przewodniczący Komisji Budżetu i Rozwoju Miasta Leszek Dudek.

Przy prognozowaniu kwoty dochodów na rok 2021 oparto się na danych dotyczących przewidywanego wykonania poszczególnych pozycji dochodów w 2020 roku, danych wynikających z podpisanych umów i porozumień w zakresie dochodów, a także podjętych przez Radę Miejską uchwał oraz informacjach zawartych w piśmie ministra finansów określającym wysokość subwencji ogólnej, w tym oświatowej oraz planowanych dochodów gminy z tytułu udziału we wpływach z podatku dochodowego od osób fizycznych; piśmie Krajowego Biura Wyborczego informującego o wysokości dotacji celowej na zadania bieżące z zakresu administracji rządowej oraz innych zadań zleconych gminom ustawami, zaplanowanych na prowadzenie i aktualizację stałego rejestru wyborców oraz piśmie Wojewody Śląskiego informującym o wskaźnikach dotacji celowych z budżetu państwa na rok 2021.

Następnie przedstawiono raport z wykonania „Programu Ochrony Środowiska dla Miasta Będzina na lata 2018-2020 z perspektywą do roku 2024" oraz podjęto uchwałę w sprawie przyjęcia „Strategii Rozwiązywania Problemów Społecznych Miasta Będzina na lata 2021-2031".

W dalszej części sprawozdanie z działalności Rady Miejskiej w 2020 roku przedstawił jej przewodniczący Krzysztof Dudziński oraz przewodniczący poszczególnych komisji. Rada Miejska w okresie sprawozdawczym odbyła 11 posiedzeń z czego 7 w formie zdalnej (w tym 2 sesje nadzwyczajne) i zrealizowała całość zaplanowanych zagadnień oraz podjęła 77 uchwał. Do tej liczby należy dodać uchwały podjęte na grudniowej sesji. Łączna liczba zgłoszonych interpelacji i zapytań w tym roku to 69. Wszystkie interpelacje i zapytania radnych były przekazywane do prezydenta miasta celem rozpatrzenia i udzielenia odpowiedzi.

Podczas sesji podjęto też m.in. uchwały w sprawach:

1/ planu pracy Rady Miejskiej Będzina na I półrocze 2021 roku,

2/ planów pracy Komisji Rady Miejskiej Będzina na I półrocze 2021 roku,

3/ przyjęcia „Miejskiego Programu Przeciwdziałania Narkomanii na lata 2021-2025",

4/ przyjęcia „Miejskiego Programu Przeciwdziałania Przemocy w Rodzinie oraz Ochrony Ofiar Przemocy w Rodzinie na lata 2021-2025",

5/ uchwalenia „Programu Ochrony Środowiska dla Miasta Będzina na lata 2021-2024 z perspektywą do roku 2030",

6/ wyznaczenia obszaru i granic aglomeracji Będzin.

Sesję zakończyły życzenia świąteczne, które mieszkańcom złożył przewodniczący Dudziński oraz prezydent Łukasz Komoniewski.

To rzeczywiście jest bardzo trudny budżet w bardzo trudnym roku. Staramy się więc wszędzie, gdzie to możliwe, aplikować o dodatkowe środki. To nie zawsze kończy się sukcesem. Raptem kilka dni temu ogłoszono listę beneficjentów Rządowego Funduszu Inwestycji Lokalnych, na której nie znalazł się żaden ze zgłoszonych przez nas projektów. Tym bardziej dziwię się radnym, którzy w tak szczególnych warunkach nie popierają budżetu lub wstrzymują się od głosu. To budżet miejski, a miasto to mieszkańcy, a nie tylko prezydent. Bardzo natomiast dziękuję za głosy wsparcia i poparcia dla tego budżetu. Jestem głęboko przekonany, że wspólnie, mimo bardzo trudnego okresu, uda nam się przebrnąć przez obecną sytuację i sprawić, by miasto Będzin nadal się rozwijało i w ocenie większości mieszkańców było dobrym miejscem do życia. Dziękuję Radzie Miejskiej za przyjęcie na dzisiejszej sesji Budżetu Miasta Będzina na 2021 rok. Dziękuję też moim współpracownikom, którzy pracowali nad tym najważniejszym dla gminy dokumentem finansowym oraz wszystkim, którzy złożyli swoje budżetowe propozycje i rozwiązania –

podsumował sesję prezydent Łukasz Komoniewski.

3 ponad mln zł dotacji

Ogromne dofinansowanie dla energii ze źródeł odnawialnych

Miasto Będzin właśnie otrzymało dofinansowanie do budowy instalacji solarnych do produkcji energii ze źródeł odnawialnych w indywidualnych gospodarstwach domowych na terenie Będzina. **Kwota pozyskanej dotacji to aż 3 051 451,47 złotych**

W ramach projektu przewiduje się montaż układów fotowoltaicznych oraz kolektorów słonecznych w celu pozyskania energii elektrycznej i cieplnej zużywanej na potrzeby własne gospodarstw domowych.

W szczególności zakres projektu obejmuje:

- montaż 59 instalacji solarnych
- montaż 158 instalacji fotowoltaicznych.

Łączna ilość zamontowanych instalacji to 217 sztuk. Instalacje będą montowane przez wybrany w drodze zamówień publicznych podmiot zewnętrzny na nieruchomościach już zakwalifikowanych do projektu.

Projekt współfinansowany jest ze środków Unii Europejskiej w ramach RPO WSL 2014-2020, poddziałanie Odnawialne źródła energii – ZIT.

DRODZY CZYTELNICY

Przed nami wyjątkowe święta i nietypowe powitanie nowego roku. Przed oddaniem do druku grudniowego wydania AB ogłoszono, że od 28 grudnia do 17 stycznia wchodzimy w etap narodowej kwarantanny, która ma nas przygotować do przyjęcia szczepionki. Zaraz po świętach spędzonych w bardzo ograniczonym gronie wpadniemy więc w swoistą samoizolację. Tym razem w noc sylwestrową nie tylko nie ma co liczyć na huczne zabawy, nie wyjdziemy nawet o północy, by symbolicznie powitać nowy rok – bo od godziny 19.00 31 grudnia do 6.00 rano 1 stycznia w całym kraju będzie obowiązywał zakaz przemieszczania się. Pamiętajmy o tym, bo podobno kontrole mają być nasilone. A tymczasem trafia do państwa wydanie pełne świątecznych akcentów. Szczególnie zapraszam do obejrzenia Historii z zapałkami, której premiera już w pierwszy dzień świąt, a szczegóły na stronie 12.

Teraz pozostaje mi życzyć wszystkim świąt kameralnych i cudownych zarazem!

Marta Sowińska-Kłosowska
redaktor naczelna

URZĄD MIEJSKI W BĘDZINIE DZIAŁA W GODZINACH:

PONIEDZIAŁKI
7.30 – 17.00

PIĄTKI
7.30 – 14.00

POZOSTAŁE DNI ROBOCZE
7.30 – 15.30

AKTUALNOŚCI BĘDZIŃSKIE
www.bedzin.pl
redakcja@ok.bedzin.pl

Adres redakcji: 42-500 Będzin, ul. Małachowskiego 43
tel. (32) 775 82 00
Redaktor naczelna: Marta Sowińska-Kłosowska, redakcja@ok.bedzin.pl
Redaguje zespół.
Wydawca: Ośrodek Kultury w Będzinie, ul. Małachowskiego 43
Skład: emildesign
Korekta: Wioletta Bagnicka
Druk: POLSKAPRESSE Sp. z o.o. ul. Baczyńskiego 25A, 41-203 Sosnowiec Milowice
Nakład: 27 000 egz.
ISSN 1233-5223

Redakcja zastrzega sobie prawo do poprawek i skrótów nadesłanych tekstów oraz nie zwraca materiałów nie zamówionych. Za treść reklam redakcja nie ponosi odpowiedzialności.

Nowy wóz ratowniczy dla grodzieckiej jednostki

16 grudnia do Ochotniczej Straży Pożarnej w Grodźcu trafił nowy wóz ratowniczy. – Ten specjalistyczny samochód rozszerza możliwości operacyjne strażaków, a my, mieszkańcy Będzina, możemy czuć się bezpieczniej. Niech dobrze służy naszym dzielnym druhom! – mówił podczas przekazania pojazdu prezydent Łukasz Komoniewski. Zakupu dokonano w ramach Będzińskiego Budżetu Obywatelskiego dzięki oddanym przez mieszkańców głosom.

Tegoroczna Barbórka kameralnie

4 grudnia wszyscy pracownicy branży górniczej, ci aktywni i ci, którzy odpoczywają już na zasłużonej emeryturze, przyjmują tradycyjne życzenia bezpiecznej szychty, szacunku i uznania za swą ciężką pracę.

Niestety w tym roku nie tylko w Będzinie nie było tradycyjnego porannego capstrzyku, który zawsze pięknie otwierał ten wyjątkowy dzień. Świętowano kameralnie, składając kwiaty pod symbolicznym pomnikiem w parku przy ulicy Konopnickiej w Grodźcu.

3000 masek, 5000 rękawic i 700 kombinezonów dla szpitala

– W walce z koronawirusem liczy się każde wsparcie, które pomaga w zabezpieczeniu skutecznej działalności szpitali. Odpowiadając na apel, przekazaliśmy do Powiatowego Zespołu Zakładów Opieki Zdrowotnej w Będzinie niezbędny sprzęt ochronny – 3000 masek i 5000 rękawic, 700 kombinezonów i ochraniacze na obuwie – mówi prezydent Łukasz Komoniewski. W ramach akcji Woda dla pacjenta, zorganizowanej z inicjatywy będzińskich szkół i przedszkoli, na oddziały szpitalne trafiło również ponad 2000 butelek wody mineralnej dla pacjentów i personelu medycznego.

– Serdecznie dziękuję ofiarodawcom, posłowi Rafałowi Adamczykowi oraz społeczności z będzińskich przedszkoli numer 1, 8, 9, 11 i 13, szkół podstawowych numer 2, 4 i 11, a także zawsze pomocnym studentom BUTW– dodaje prezydent.

BUDŻET OBYWATELSKI w Będzinie 2020

WYNIKI GŁOSOWANIA

Szczegółowe wyniki dostępne są na stronie www.bedzin.pl w zakładce Budżet obywatelski w Będzinie.

7 inwestycji wybrano do realizacji w ramach budżetu obywatelskiego

Dzięki inicjatywie mieszkańców miasta, którzy przygotowali projekty oraz Państwa głosom, w przyszłym roku zostanie zrealizowanych 7 inwestycji:

- Remont chodnika przy ul. Paryskiej w Będzinie
- Zmiana nawierzchni na boiskach sportowych przy Szkole Podstawowej nr 9 (Łagisza ul. Jedności 38)
- Poprawa funkcjonalności boisk sportowych cz. II (Grodziec ul. Kijowska 2A)
- Remont chodnika przy ulicy Rycerskiej
- Patio Seniora (plac Kolei Warszawsko-Wiedeńskiej 3)
- Dobry ratownik to dobrze wyposażony ratownik – OSP Łagisza (ul. Pokoju 44 – doposażenie OSP Łagisza)
- Ochotnicza Straż Pożarna na miarę XXI wieku (ul. Czesława Miłosza 28 – doposażenie OSP Grodziec).

– Kolejny już raz dziękuję za Państwa zaangażowanie w rozwój miasta i umiejętność podejmowania inicjatywy, dzięki której możemy zmieniać najbliższe nam otoczenie zgodnie z wolą mieszkańców. Choć czasu jeszcze dużo, warto już myśleć o projektach na kolejny 2021 rok – podsumował prezydent Łukasz Komoniewski.
Gratulujemy twórcom projektów.

Miała być tarcza dla samorządów. Jest Rządowy Fundusz Inwestycji Lokalnych dla wybranych

KILKA DNI TEMU OGŁOSZONO LISTY SAMORZĄDÓW, KTÓRYM KOMISJA POWOŁANA PRZY PREMIERZE PRZYZNAŁA ŚRODKI Z RZĄDOWEGO FUNDUSZU INWESTYCJI LOKALNYCH. O PIENIĄDZE MOGŁY WNIOSKOWAĆ GMINY, POWIATY I SAMORZĄDY WOJEWÓDZTW. KRYTERIÓW, KTÓRYMI KIEROWANO SIĘ PRZY PODZIALE ŚRODKÓW, MOŻNA SIĘ TYLKO DOMYSLAĆ...

Na oficjalnej stronie gov.pl czytamy, że Rządowy Fundusz Inwestycji Lokalnych to środki przeznaczone na dotacje dla gmin, powiatów i miast, w wysokości od 0,5 mln zł do aż ponad 93 mln. Łącznie w skali całego kraju aż 6 miliardów złotych (5 mld dla gmin i miast na prawach powiatu i 1 mld dla powiatów ziemskich). W sytuacji gdy wiele gmin i powiatów boryka się z trudnościami finansowymi, dostęp do wielkiego rządowego programu wsparcia inwestycji to Tarcza dla samorządów.

Będzin ubiegał się o dofinansowanie 13 projektów na łączną kwotę 214 milionów. Żaden z projektów nie uzyskał dofinansowania.

– Liczyłem się z tym, że nie na wszystkie projekty otrzymamy środki. Ale brak dofinansowania choćby jednego? Nawet w połowie? – dziwi się Łukasz Komoniewski. – W ramach „Tarczy Antykryzysowej" Miasto Będzin złożyło trzy projekty, które poza skutecznym rozwiązaniem problemu ogromnej ilości odpadów do zagospodarowania, pozwoliłyby na utworzenie nowych miejsc pracy na terenie miasta. Wnioski o dofinansowanie zostały skierowane bezpośrednio do Prezesa Rady Ministrów i dotyczyły budowy instalacji do sortowania odpadów komunalnych, budowy kompostowni bioodpadów oraz podziemnego/półpodziemnego systemu gospodarowania odpadami dotyczącego zabudowy wielorodzinnej. Łączna wartość wnioskowanego dofinansowania dla wszystkich projektów wynosiła blisko 120 milionów złotych – mówi prezydent.

Fundusz miał być wsparciem dla samorządów i pozwolić im realizować kolejne plany, tak, by gminy nie musiały się zadłużać lub zwalniać pracowników, żeby móc prowadzić zaplanowane inwestycje. Miał być też wsparciem dla małych i średnich firm – realizatorów zadań inwestycyjnych samorządów, pośrednio pozwalając nie tylko na utrzymanie miejsc pracy, ale także na rozwój firmy. Wreszcie miał być wsparciem dla mieszkańców, by za sprawą realizacji inwestycji podnosić jakość życia. Generalnie pieniądz miał krążyć w lokalnej gospodarce. I zapewne będzie, ale my, będzinianie z niego nie skorzystamy.

– Otrzymanie tego dofinansowania oraz zmiana obowiązującego prawa w zakresie gospodarowania odpadami umożliwiłyby ograniczenie kosztów funkcjonowania systemu, a tym samym pozwoliłyby nam na podjęcie działań związanych z obniżeniem opłaty śmieciowej. Dodatkowo realizacja tych inwestycji miałaby pozytywny wpływ na środowisko. Miałem nadzieję, że Pan premier, któremu doskonale znany jest problem podwyżek opłat za śmieci, w ramach obiecanych gminom 6 mld złotych, przyzna Miastu Będzin zawnioskowane fundusze, wszakże „Fundusz Inwestycji Samorządowych przeznaczony jest na dopłaty do inwestycji lokalnych, blisko domu". Rząd podzielił jednak ogromne pieniądze według bliżej nieokreślonych kryteriów – kontunuuje prezydent.

Będzin nie jest niestety osamotniony. Nic nie dostał też Powiat będziński, który złożył 18 wniosków na łączną kwotę 32 milionów złotych, wśród nich był choćby projekt przebudowy kompleksu sportowego Domu Dziecka w Sarnowie.

– Niesamowite jest to, że małe gminy, które na co dzień nie walczą z wirusem COVID-19, otrzymały gigantyczne środki z puli covidowej, a powiat będziński, który na co dzień walczy o zdrowie i życie mieszkańców, z tej puli nie otrzymał nic. Przypominam, że decyzją wojewody powiaty otrzymały nakaz utworzenia łóżek covidowych w swoich szpitalach. Powiat będziński przygotował sto. Z jednej strony oczekuje się od nas, abyśmy byli w pełnej gotowości do walki z wirusem. A z drugiej strony, nie jesteśmy godni, by otrzymać środki finansowe dla jednostek samorządu terytorialnego – mówi Sebastian Szaleniec, starosta będziński.

Nie lepiej jest w całej okolicy. W Siewierzu nie będzie dofinansowania do trwającej już budowy żłobka i przedszkola, a w Sosnowcu dofinansowania II etapu budowy DK 94 (od węzła Zuzanna do DK 86).

By poznać przyczyny takiego podziału środków, samorządowcy 12 okolicznych gmin i powiatów województwa śląskiego spotkali się w Będzinie, by poinformować, że zawnioskowali o informację publiczną nt. zasad podziału Rządowego Funduszu Inwestycji Lokalnych do kancelarii premiera. Według nich zasada solidarności została mocno naruszona. Wszyscy jednak zgodnie podkreślają, że nie występują przeciw miastom i gminom, które te środki otrzymały. Chcą tylko, by ci, którzy przyznawali środki z Rządowego Funduszu Inwestycji Lokalnych, pokazali transparentność kryteriów. COVID-19 dotknął przecież finanse każdego miasta.

W konferencji zorganizowanej przed będzińskim zamkiem nb gh1 grudnia uczestniczyło dwunastu samorządowców: prezydent Będzina Łukasz Komoniewski, prezydent Sosnowca, Arkadiusz Chęciński, starosta powiatu będzińskiego Sebastian Szaleniec, wicestarosta powiatu będzińskiego Dariusz Waluszczyk, burmistrz Czeladzi Zbigniew Szaleniec, burmistrz Siewierza, Zdzisław Banaś, starosta powiatu kłobuckiego Henryk Kiepura, sekretarz Pilicy Joanna Ślusarczyk, burmistrz Poręby Ryszard Szpyra, wójt gminy Psary Tomasz Sadłoń, burmistrz Sławkowa Rafał Adamczyk i wójt Mierzęcic Grzegorz Podlejski.

Teraz pozostaje czekać na odpowiedź zarówno ze strony rządu, jak i wojewody, do którego samorządowcy również będą składać pismo, by ten po raz kolejny rozpatrzył ich wnioski.

Konkurs na stanowisko urzędnicze w Wydziale Inwestycji

Prezydent Miasta Będzina ogłasza konkurs na stanowisko urzędnicze w Wydziale Inwestycji (zadania z zakresu instalacji sanitarnych) w Urzędzie Miejskim w Będzinie, przy ul. 11 Listopada 20. Wymagania stawiane kandydatom, zakres zadań wykonywanych na stanowisku oraz tryb składania ofert są dostępne w Biuletynie Informacji Publicznej Urzędu Miejskiego w Będzinie (zakładka: Oferty pracy). Termin składania ofert mija 8 stycznia 2021 roku o godz. 14.00.

Czas na złożenie wniosku o przyznanie nagród mija 31 grudnia

NAGRODY W DZIEDZINIE KULTURY

Informujemy, że do 31 grudnia 2020 r. można składać wnioski o przyznanie nagród za osiągnięcia w dziedzinie twórczości artystycznej, upowszechniania i ochrony kultury, które stanowią wyraz uznania dla twórców, działaczy i animatorów kultury oraz środowisk kulturotwórczych za wkład w edukację kulturalną, promocję, upowszechnianie, rozwój i podnoszenie poziomu kultury w Będzinie.

Nagrody i wyróżnienia przyznawane są w dwóch kategoriach: za całokształt działalności lub za szczególne osiągnięcia w danym roku kalendarzowym (obecnie w roku 2020). Nagrody i wyróżnienia można przyznać osobom fizycznym oraz osobom prawnym i jednostkom organizacyjnym, mającym siedzibę na terenie Będzina.

Nagrody i wyróżnienia przyznaje Prezydent Miasta Będzina z inicjatywy własnej lub na wniosek organizacji pozarządowych, instytucji kultury, radnych, organów jednostek samorządu terytorialnego, mieszkańców Będzina (w liczbie co najmniej 20 osób).

Szczegółowe zasady i tryb przyznawania nagród i wyróżnień zostały ustanowione w Uchwale Nr XII/109/2011 Rady Miejskiej Będzina z dnia 29 czerwca 2011 roku, natomiast wzór wniosku został przyjęty Zarządzeniem Prezydenta Miasta Będzina Nr 90/2011 z dnia 8.11.2011 r.

NAGRODY W DZIEDZINIE SPORTU

Informujemy, iż do 31 grudnia 2020 r. można składać wnioski o przyznanie nagród dla osób fizycznych za osiągnięte wyniki sportowe oraz trenerów i innych osób wyróżniających się osiągnięciami w działalności sportowej.

Nagrody i wyróżnienia przyznawane są w dwóch kategoriach: za całokształt działalności sportowej oraz za szczególne osiągnięcia w danym roku kalendarzowym (obecnie w roku 2020).

Nagrody i wyróżnienia można przyznać osobom fizycznym za osiągnięte wyniki sportowe, trenerom oraz innym osobom wyróżniającym się osiągnięciami w działalności sportowej (tj. działaczom sportowym, lekarzom sportowym, fizjoterapeutom, animatorom sportu). Nagrody i wyróżnienia przyznaje Prezydent Miasta Będzina z inicjatywy własnej lub na wniosek klubów, związków lub stowarzyszeń sportowych, radnych, organów jednostek samorządu terytorialnego, mieszkańców Będzina (w liczbie co najmniej 20 osób).

Szczegółowe zasady i tryb przyznawania nagród i wyróżnień zostały ustanowione w Uchwale Nr XII/110/2011 Rady Miejskiej Będzina z dnia 29 czerwca 2011 roku, natomiast wzór wniosku oraz skład komisji konkursowej zostały przyjęte odpowiednim Zarządzeniem Prezydenta Miasta Będzina Nr 0050.377.2012 z dnia 4.12.2012 r.

Przechorowałeś Covid-19? Osocze ozdrowieńców wciąż potrzebne

REGIONALNE CENTRUM KRWIODAWSTWA I KRWIOLECZNICTWA W KATOWICACH APELUJE

Potrzebne osocze od osób, które przechorowały COVID-19 lub przebyły bezobjawowo zakażenie koronawirusem SARS COV-2. Osocze ozdrowieńców zawiera przeciwciała, które mogą wspomagać leczenie chorych na COVID-19 z ciężkimi objawami zakażenia.

Bardzo prosimy o telefoniczny kontakt z Regionalnym Centrum Krwiodawstwa i Krwiolecznictwa w Katowicach wszystkie osoby, które spełniają poniższe warunki:

OGÓLNE:
1. wiek od 18 do 65 lat
2. kryteria zdrowotne takie, jak dla honorowych dawców krwi (wykaz dyskwalifikacji stałych i tymczasowych jest dostępny na stronie internetowej www.rckik-katowice.pl w zakładce krwiodawca)

SZCZEGÓŁOWE:
1. osoby po przechorowaniu COVID-19, dysponujące pozytywnym wynikiem wymazu na obecność koronawirusa SARS-CoV-2 metodą PCR –po upływie minimum 18 dni od pełnego ustąpienia objawów lub 18 dni od zakończenia izolacji.2. osoby po bezobjawowym zakażeniu koronawirusem SARS-CoV-2 z pozytywnym wynikiem badania na obecność przeciwciał anty-SARS-CoV-2 po upływie minimum 14 dni od uzyskania pozytywnego wyniku badania.

Numery telefonów dla ozdrowieńców dostępne od poniedziałku do piątku w godzinach od 7.30 do 14.30

Komórkowy 726 227 229
Komórkowy 607 619 718
Komórkowy 607 678 519
Stacjonarny 32 208 74 19

Październikowa i listopadowa sesja Rady Miejskiej w formie zdalnej

Dwudziesta siódma sesja Rady Miejskiej odbyła się 29 października i ze względów bezpieczeństwa ponownie zorganizowano ją w trybie zdalnym.

Po ustaleniu porządku obrad, przedstawiona została informacja o stanie realizacji zadań oświatowych w roku szkolnym 2019/2020, a następnie informacja Przewodniczącego Rady Miejskiej o oświadczeniach majątkowych Radnych Rady Miejskiej oraz informacja Prezydenta Miasta Łukasza Komoniewskiego o oświadczeniach majątkowych pracowników samorządowych.

Podczas październikowej sesji podjęto też uchwały w sprawach:

1/ ustalenia sieci prowadzonych przez Miasto Będzin publicznych przedszkoli i oddziałów przedszkolnych w szkołach podstawowych,

2/ przyjęcia „Programu współpracy miasta Będzina z organizacjami pozarządowymi i podmiotami wymieniony mi w art. 3 ust. 3 ustawy o działalności pożytku publicznego i o wolontariacie na 2021 rok",

3/ miejscowego planu zagospodarowania przestrzennego miasta Będzina dla terenu położonego w dzielnicy Łagisza przy ulicy Odkrywkowej, Niepodległości, Pokoju, Parkowej oraz granicą z Gminą Psary – część A,

4/ sprostowania omyłki pisarskiej w Uchwale Nr IV/12/90 Rady Miejskiej w Będzinie z dnia 10 września 1990 r. w sprawie nadania nazwy ulic na osiedlu Zamkowe (przedsięwzięcie wariant VII),

5/ nadania nazwy drodze wewnętrznej zlokalizowanej przy Parafii Nawiedzenia NMP na osiedlu Syberka w Będzinie,

6/ zwolnienia od podatku od nieruchomości budynków mieszkalnych wielorodzinnych lub ich części położonych na terenie miasta Będzina, w których wykonano remont elewacji,

7/ zmian budżetu miasta Będzina na 2020 rok,

8/ zmiany uchwały Rady Miejskiej Będzina z dnia 12 grudnia 2019 roku w sprawie Wieloletniej Prognozy Finansowej Miasta Będzina na lata 2020-2030.

Natomiast 19 listopada odbyła się dwudziesta ósma sesja, podczas której – po przedstawieniu informacji przez wiceprezydent Annę Drzewiecką oraz przedstawieniu stanowiska Komisji Oświaty i Polityki Społecznej przez przewodniczącą komisji Darię Paterek, uchwalono Miejski Program Profilaktyki i Rozwiązywania Problemów Alkoholowych na 2021 rok oraz podjęto uchwałę w sprawie przyjęcia „Miejskiego Programu Profilaktyki i Rozwiązywania Problemów Alkoholowych na 2020 rok".

Podjęto też uchwały w sprawach:

1/ ustalenia lokalizacji inwestycji mieszkaniowej przy ulicy Gzichowskiej w Będzinie,

2/ zmian budżetu miasta Będzina na 2020 rok,

3/ zmiany uchwały Rady Miejskiej Będzina z dnia 12 grudnia 2019 roku w sprawie Wieloletniej Prognozy Finansowej Miasta Będzina na lata 2020-2030,

4/ określenia wysokości stawek i zwolnień w podatku od nieruchomości obowiązujących na terenie miasta Będzina od 1 stycznia 2021 roku.

Świąteczne oświetlenie zagościło na ulicach miasta

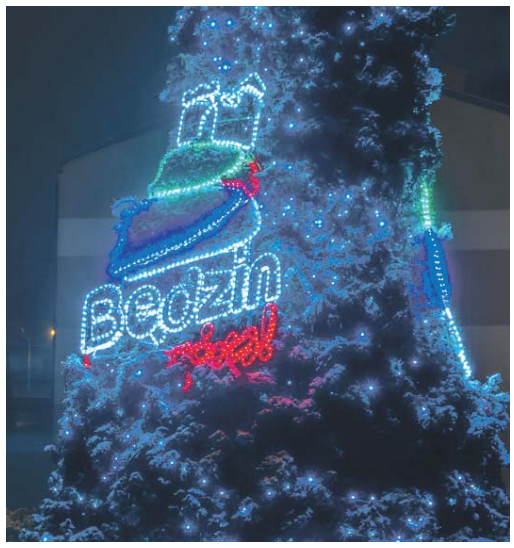

TRWAJĄ PRACE NAD PROJEKTEM MIEJSCOWEGO PLANU ZAGOSPODAROWANIA PRZESTRZENNEGO DLA DZIELNICY GRODZIEC „OSÓWKA"

OGŁOSZENIE/OBWIESZCZENIE

w sprawie przystąpienia do sporządzenia miejscowego planu zagospodarowania przestrzennego miasta Będzina dla terenu położonego w dzielnicy Grodziec „Osówka" wraz z prognozą oddziaływania na środowisko

Na podstawie art. 17 pkt 1 ustawy z dnia 27 marca 2003 r. o planowaniu i zagospodarowaniu przestrzennym (tekst jednolity: Dz. U. z 2020 r. poz. 293 z późn. zm.) zawiadamiam o podjęciu przez Radę Miejską Będzina Uchwały Nr XVI/103/2019 z dnia 24 października 2019 r. w sprawie przystąpienia sporządzenia miejscowego planu zagospodarowania przestrzennego miasta Będzina dla terenu położonego w dzielnicy Grodziec „Osówka".

Zainteresowani mogą składać wnioski do wyżej wymienionego planu miejscowego. Wnioski należy składać na piśmie w Urzędzie Miasta w Będzinie, ul. 11 Listopada 20, 42-500 Będzin, lub w formie elektronicznej, w tym za pomocą środków komunikacji elektronicznej, w szczególności poczty elektronicznej na adres email: rozwoj@um.bedzin.pl, w terminie do 21 dni od daty ukazania się ogłoszenia, tj. do dnia 18 grudnia 2020 r. Wniosek powinien zawierać imię i nazwisko albo nazwę oraz adres zamieszkania albo siedziby, przedmiot wniosku oraz oznaczenie nieruchomości, której dotyczy.

Na podstawie art. 39 pkt 1 ustawy z dnia 3 października 2008 r. o udostępnianiu informacji o środowisku i jego ochronie, udziale społeczeństwa w ochronie środowiska oraz o ocenach oddziaływania na środowisko (tekst jednolity: Dz. U. z 2020 r., poz. 283 z późn. zm.) zawiadamiam o przystąpieniu do sporządzenia **prognozy oddziaływania na środowisko do miejscowego planu zagospodarowania przestrzennego miasta Będzina dla terenu położonego w dzielnicy Grodziec „Osówka".**

Zainteresowani mogą składać wnioski do wyżej ww. prognozy w Urzędzie Miasta w Będzinie, ul. 11 Listopada 20, 42-500 Będzin, w terminie do 30 dni od daty ukazania się ogłoszenia, tj. do dnia 28 grudnia 2020 r., bądź za pomocą środków komunikacji elektronicznej bez konieczności opatrywania ich bezpiecznym podpisem elektronicznym na adres email: rozwoj@um.bedzin.pl. Wniosek powinien zawierać imię i nazwisko albo nazwę oraz adres zamieszkania albo siedziby, przedmiot wniosku oraz oznaczenie nieruchomości, której dotyczy.

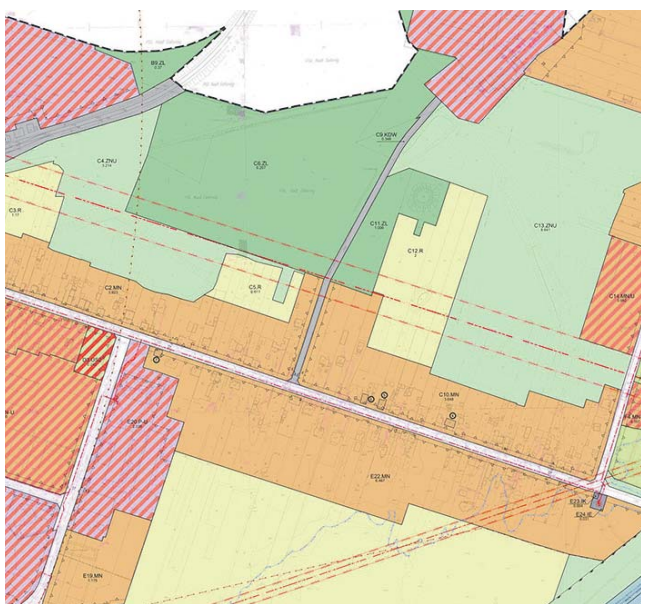

INFORMUJEMY, IŻ URZĄD MIEJSKI PROWADZI BEZPOŚREDNIĄ OBSŁUGĘ MIESZKAŃCÓW WYŁĄCZNIE W ZAKRESIE ZADAŃ NIEZBĘDNYCH DO ZAPEWNIENIA POMOCY OBYWATELOM

W szczególności dotyczy to spraw z zakresu:
1. rejestracji stanu cywilnego,
2. ewidencji ludności i dowodów osobistych,
3. pomocy społecznej,
4. świadczenia usług komunalnych,
5. administracji architektoniczno-budowlanej,
6. ochrony środowiska,
7. korzystania z wód, w zakresie zgody wodnoprawnej wydanej na podstawie Ustawy Prawo wodne.

Poza wymienionymi zadaniami Urząd Miejski w Będzinie wykonuje zadania w sposób wyłączający bezpośrednią obsługę interesantów, w tym zakresie podstawowymi formami kontaktu z Urzędem Miejskim w Będzinie są:
- poczta elektroniczna/ePuap/fax,
- telefon,
- forma pisemna – za pośrednictwem operatora pocztowego,
- osobista wizyta w siedzibie Urzędu, w sprawie innej niż opisana powyżej, po uprzednim telefonicznym uzgodnieniu terminu wizyty.

Do budynku Urzędu będzie można wejść pojedynczo, wejściem głównym tj. od strony ul. 11 Listopada 20.

Osoba wchodząca na teren Urzędu powinna mieć założoną maseczkę ochronną (lub w inny sposyb mieć zakryte usta i nos), przejść procedurę pomiaru temperatury przez pracownika Urzędu oraz zdezynfekować ręce płynem antybakteryjnym zapewnianym przez Urząd. Następnie zostanie odprowadzona lub skierowana przez pracownika Urzędu do właściwej komórki organizacyjnej. Budynek Urzędu należy opuścić niezwłocznie po załatwieniu sprawy.

Pracownicy obsługujący bezpośrednio mieszkańców winni mieć założone maseczki ochronne lub przyłbice oraz rękawiczki jednorazowe.

Informujemy, iż przy wejściu do budynku Urzędu wystawiona jest tymczasowa skrzynka podawcza, do której mieszkańcy mogą składać dokumenty dotyczące prowadzonych przez Urząd spraw. Istnieje również możliwość pobrania/wypełnienia druków urzędowych.

Godziny pracy Urzędu Miejskiego w Będzinie pozostają bez zmian.

Powyższe zasady zostały wprowadzone w nawiązaniu do regulacji prawnych dotyczących ograniczeń, nakazów i zakazów w związku z wystąpieniem stanu epidemii (Rozporządzenie Rady Ministrów z dnia 19 kwietnia 2020 roku, poz. 697).

SPRZEDAWCO! DO 31 STYCZNIA ZŁÓŻ OŚWIADCZENIE O WARTOŚCI SPRZEDAŻY NAPOJÓW ALKOHOLOWYCH

Prezydent Miasta Będzina przypomina, że do 31 stycznia 2021 roku należy złożyć oświadczenie o wartości sprzedaży napojów alkoholowych oraz dokonać wpłaty I raty opłaty za korzystanie z zezwoleń na sprzedaż napojów alkoholowych.
Wpłat można dokonywać przelewem na rachunek bankowy Urzędu Miejskiego w Będzinie: ING Bank Śląski S.A., nr: 89 1050 1142 1000 0023 0073 8404 z dopiskiem: opłata za korzystanie z zezwoleń na sprzedaż napojów alkoholowych oraz adresem punktu sprzedaży napojów alkoholowych.
Informacje na ten temat udzielane są w Urzędzie Miejskim, w pokoju nr 30 oraz pod nr telefonu (32) 267-91-66.
Jednocześnie informuję, iż niezłożenie oświadczenia lub niedokonanie wpłaty w wyżej wskazanym terminie, będzie skutkowało wygaśnięciem zezwolenia, a o wydanie nowego zezwolenia przedsiębiorca będzie się mógł ubiegać nie wcześniej niż po upływie 6 miesięcy od dnia wydania decyzji o wygaśnięciu zezwolenia, jeżeli w terminie dodatkowych 30 dni nie złoży oświadczenia wraz z odpowiednią opłatą dodatkową oraz nie dokona wpłaty I raty opłaty powiększonej również o opłatę dodatkową. W przypadku niezłożenia oświadczenia w wyżej wskazanym terminie zezwolenie wygasa z upływem 30 dni od dnia upływu terminu dopełnienia obowiązku złożenia oświadczenia, jeżeli przedsiębiorca w terminie 30 dni od dnia upływu terminu do złożenia oświadczenia nie złoży oświadczenia wraz z jednoczesnym dokonaniem opłaty dodatkowej w wysokości 30% opłaty określonej w art 111 ust. 2 ustawy z dnia 26 października 1982 r. o wychowaniu w trzeźwości i przeciwdziałaniu alkoholizmowi (tekst jednolity, Dz. U. z 2019 r., poz. 2277, z późniejszymi zmianami).
W przypadku niedokonania opłaty w terminie zezwolenie wygasa z upływem 30 dni od dnia upływu terminu dopełnienia obowiązku dokonania opłaty w wysokości określonej w art. 111 ust. 2 i 5, jeżeli przedsiębiorca w terminie 30 dni od dnia upływu terminu do dokonania czynności określonej w art. 18, ust. 12, pkt 5, lit. b nie wniesie raty opłaty określonej w art. 111 ust. 2 albo 5, powiększonej o 30% tej opłaty.
Ponadto informuję, że organ zezwalający jest uprawniony do kontroli składanych oświadczeń, a w przypadku ich niezgodności ze stanem faktycznym do cofnięcia zezwolenia na sprzedaż alkoholu.
Wobec powyższego proszę o podanie wartości sprzedaży z dokładnością co do grosza. Przedstawione w oświadczeniu wartości powinny być poparte dokumentami, które w razie kontroli potwierdzą kwoty wskazane w oświadczeniu o wartości sprzedaży."

UWAGA! ZMIANA ORGANIZACJI PRACY W URZĘDZIE STANU CYWILNEGO

OBECNIE MOŻLIWE JEST PRZYJMOWANIE MIESZKAŃCÓW W NASTEPUJĄCYCH SYTUACJACH:

1. Rejestracja aktu zgonu (zgłasza się jedna osoba z kartą zgonu, dowodem osobistym swoim oraz osoby zmarłej. Jeżeli osoba zmarła pozostawała w związku małżeńskim, dodatkowo dowód osobisty współmałżonka).
2. Przyjmowanie oświadczeń o uznaniu ojcostwa po wcześniejszym telefonicznym umówieniu się z Kierownikiem USC.
3. Przyjmowanie zapewnień oraz wydawanie zaświadczeń po wcześniejszym telefonicznym umówieniu się z Kierownikiem USC.
4. Wnioski o wydanie odpisu z rejestru stanu cywilnego są realizowane drogą korespondencyjną, drogą elektroniczną za pomocą platformy ePuap lub można je składać do skrzynki podawczej Urzędu Miasta. Odpisy będą przesyłane na wskazany we wniosku adres.

Zgodnie z art. 125 Prawo o aktach stanu cywilnego wniosek złożony do Kierownika, który przechowuje księgę w ciągu 7 dni roboczych dokonuje on przeniesienia aktu stanu cywilnego do rejestru, jeśli wniosek złożono do Kierownika, który księgi nie przechowuje przeniesienie następuje w ciągu 10 dni roboczych.

Urząd Stanu Cywilnego tel. 32 267 92 04, 32 267 92 48

TAK NOCĄ PREZENTUJE SIĘ ELEWACJA HALI SPORTOWEJ BĘDZIN ARENA, KTÓRA POWSTAJE W CENTRUM MIASTA

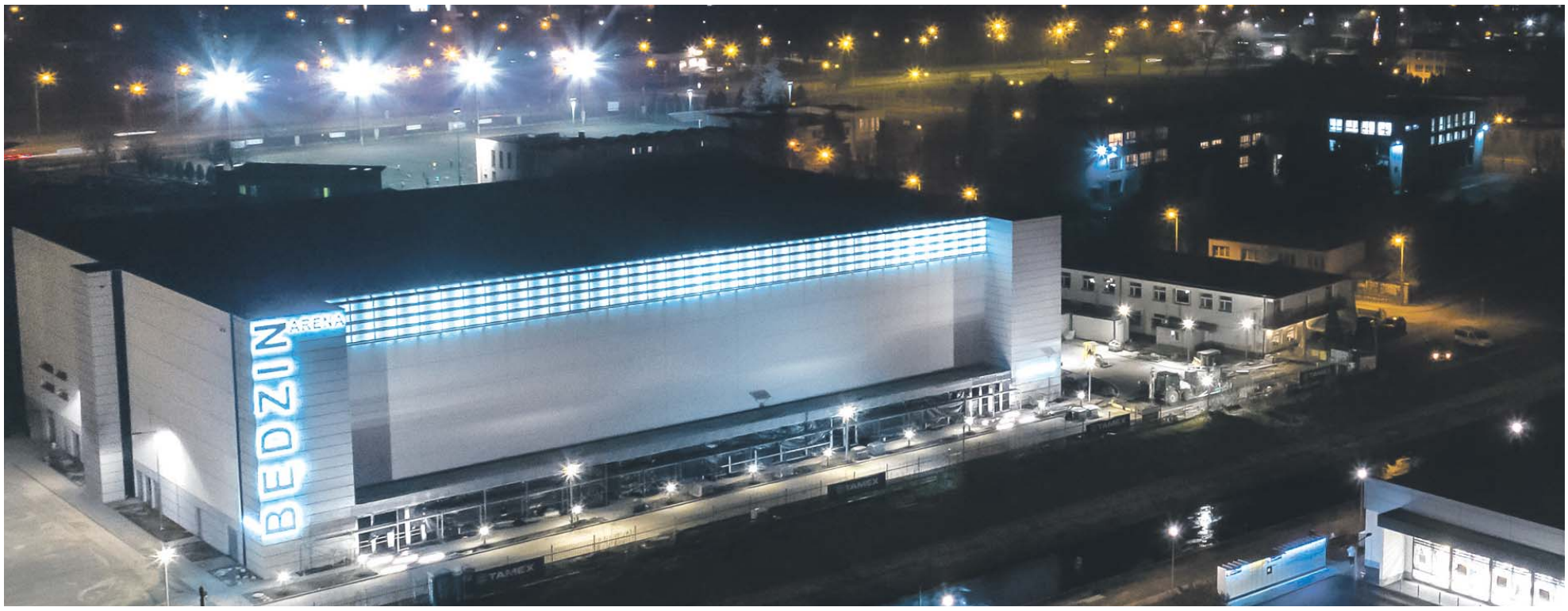

ROZBUDOWANY PLAC ZABAW PRZY PRZEDSZKOLU MIEJSKIM NR 2 NA OSIEDLU ZAMKOWYM

PRACE W GRODZIECKIM PARKU ROZKÓWKA SĄ JUŻ NA UKOŃCZENIU

Budowa amfiteatru w Parku Rozkówka została sfinansowana ze środków Funduszu Solidarności Górnośląsko-Zagłębiowskiej Metropolii w kwocie 200 tys. zł. Prace rewitalizacyjne w Parku Rozkówka obejmują również elementy infrastruktury towarzyszącej zieleni parkowej: siłownię zewnętrzną, parking służący pozostawieniu pojazdów osobom przyjezdnym wraz z drogą dojazdową i oświetleniem.

W GRODŹCU POWSTAJĄ KOLEJNE STREFY DLA AKTYWNYCH. W PARKU ROZKÓWKA JUŻ MOŻNA ĆWICZYĆ, A STREFA AKTYWNOŚCI NA TYŁACH FILII OŚRODKA KULTURY OTWARTA ZOSTANIE WKRÓTCE

Stypendia za wybitne osiągnięcia naukowe i artystyczne w roku szkolnym 2019/2020 rozdane

Serdeczne gratulacje dla najzdolniejszych będzińskich uczniów: Julii Sikorskiej, Tomasza Kowalskiego, Szymona Sarnika i Alana Frąckowiaka oraz studentek: Agnieszki Zimnej i Magdaleny Zawiszy. 1 grudnia prezydent nagrodził młodych będzinian i przyznał im stypendia za wybitne osiągnięcia naukowe i artystyczne w roku szkolnym 2019/2020. – Mam nadzieję, że zmobilizują Was do dalszej nauki. Dziękuję i gratuluję również rodzicom – mówił podczas kameralnej uroczystości.

Mikołaj spacerował po będzińskich bulwarach

Choć sytuacja nadal nie sprzyja gromadzeniu się, Mikołaj dotrzymał słowa i pojawił się w mieście. 6 grudnia można było go spotkać na bulwarach w okolicy urzędu miejskiego, gdzie napotkanym dzieciom rozdawał drobne upominki i zapraszał do wspólnego zdjęcia.

Prezenty spakowane. Jeszcze przed Wigilią ponad 400 paczek trafi do seniorów

15 grudnia zakończyła się zbiórka produktów do świątecznych paczek dla będzińskich seniorów. Będzińskie szkoły podstawowe i przedszkola przez ostatnie dwa tygodnie przyjmowały dary w postaci suchej żywności, gotowych dań, słodyczy, środków czystości oraz drobnych kosmetyków. W paczce dla seniora znajdzie się również stroik świąteczny oraz życzenia.

Dzięki ogromnemu zaangażowaniu rodziców, uczniów oraz pracowników szkół i przedszkoli udało się przygotować ponad 400 paczek, które trafią do starszych, potrzebujących osób, zarówno tych, które zostały zgłoszone do będzińskich placówek oświatowych, ale również do Miejskiego Ośrodka Pomocy Społecznej.

Dystrybucją paczek zajmują się pracownicy szkół, szkolne koła wolontariatu oraz pracownicy Miejskiego Ośrodka Pomocy Społecznej w Będzinie.

Mamy nadzieję, że te upominki przekazane przed Bożym Narodzeniem, umilą seniorom ten niezwykły świąteczny czas.

Dziękujemy Darczyńcom, zaangażowanym w akcję – będzińskiemu środowisku oświatowemu, ludziom dobrej woli, tym wszystkim, którzy w życiu mają trochę więcej szczęścia i rozumieją potrzeby słabszych.

Choinka ubrana. Dziecięca radość bezcenna!

Święta tuż tuż... Będzińskie przedszkolaki postanowiły podzielić się świąteczną radością. Własnoręcznie przygotowanymi ozdobami przystroiły drzewka w swoich przedszkolach i życzą wszystkim pięknych Świąt Bożego Narodzenia.

Mój uniwerek – moje życie. Konkurs rozstrzygnięty

Wprawne oko, umiejętność uchwycenia chwili, a przede wszystkim aktywne uczestnictwo w zajęciach Będzińskiego Uniwersytetu Trzeciego Wieku pozwoliły studentom na zdobycie wyróżnień w konkursie Mój uniwerek – moje życie.

Na liście laureatów znaleźli się: Jadwiga Rychel, Małgorzata Flasz, Elżbieta Kuś, Małgorzata Kula, Jacek Grabara oraz Krystyna Kasprzyk

Wyróżnienia zdobyli: Malgorzata Flasz, Elżbieta Kuś, Małgorzata Kula, Jacek Grabara, Lidia Pytel, Barbara Rutkowska – Trzcionka, Teresa Gleń, Jadwiga Lewkowicz, Bożena Filipowska, Roman Sutryk, Krystyna Kasprzyk. Na zdjęciach widać pasję, energię i radość życia, której wszyscy możemy się uczyć od studentów uniwersytetów III wieku. Wszystkim uczestnikom serdecznie gratulujemy.

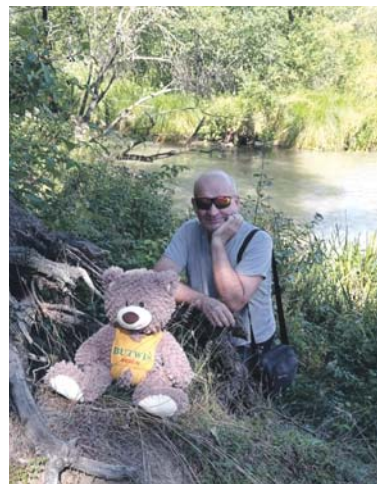

Kartki wysłane, drzewka sprezentowane – tak mieszkańcy miasta spędzili ostatni weekend przed świętami

W przedświąteczną sobotę, podczas spaceru po będzińskich nadrzecznych bulwarach można było spotkać rozświetlony zaprzęg Mikołaja, wysłać życzenia w ramach Będzińskiej Poczty Świątecznej, a wielu mieszkańców wróciło do domu z prawdziwą choinką.

W tym dniu kolejny raz pomagano też Oliwce. Zebrane środki przekazane zostaną na leczenie dziewczynki terapią genową w walce z rdzeniowym zanikiem mięśni. Wciąż brakuje ogromnej kwoty – blisko 6 milionów złotych, ale nawet najdrobniejsza wpłata się liczy. Dlatego pamiętajmy, że pomóc możemy klikając „wesprzyj" na: www.siepomaga.pl/oliwka.

Projekty muralu stanęły do konkursu. Zwycięski ozdobi wejście do budynku Przedszkola Miejskiego nr 9

Na początku grudnia wszyscy zainteresowani mogli głosować na projekt muralu, który przyozdobi ścianę Przedszkola Miejskiego nr 9 w Będzinie. Tematem przewodnim była będzińska przyroda, a taka kolorowa ozdoba zapewne da dzieciom dużo radości. Wybierano spośród trzech projektów. Wszystkie zamieszczamy na zdjęciach. Projekt zostanie zrealizowany w ramach kampanii edukacyjno-ekologicznej „Zagłębiowski Park Linearny".

Czym pachnie jesień? Lasem oczywiście! IX międzyprzedszkolny konkurs plastyczny

Jak co roku Przedszkole Miejskie nr 13 im. Juliana Tuwima w Będzinie zorganizowało IX międzyprzedszkolny konkurs plastyczny „Czym pachnie jesień? Lasem".

Wychodząc naprzeciw trudnej sytuacji związanej z ograniczeniami pandemią konkurs został przeprowadzony w formie online. Inspiracją i zachętą do wspólnej, kreatywnej zabawy był film z nagraną inscenizacją w wykonaniu dzieci z grupy Żabki. Mali aktorzy zaprezentowali walory jesiennego lasu, jego faunę i florę jednocześnie zachęcając uczestników konkursu do zostania młodymi adeptami przyrody.

Zadaniem przedszkolaków było wykonanie leśnej kompozycji przestrzennej w szkle lub skrzynce. Efekty pracy przerosły wszelkie oczekiwania komisji konkursowej, która zdecydowała o przyznaniu równorzędnego pierwszego miejsca dla wszystkich uczestników. Fotografie przedstawiające tytułowy las utwierdziły w przekonaniu, że dzieci potrafią być kreatywne i pomysłowe, a ich prace wprawiają w zachwyt.

Laureaci konkursu otrzymali pamiątkowe dyplomy oraz upominki.

W konkursie wzięło udział dziesięć będzińskich przedszkoli: PM1, PM2, PM4, PM5, PM6, PM8, PM9, PM10, PM12, PM13

Dziękujemy za udział.

Jeże świętowały w listopadzie

10 listopada to Dzień Jeża. W związku z tym w Przedszkolu Miejskim nr 5 odbyły się warsztaty edukacyjno-plastyczne, podczas których dzieci miały okazję poszerzyć oraz utrwalić swoją wiedzę dotyczącą sposobu życia jeży w ich naturalnym środowisku.

W drugiej części warsztatów przedszkolaki w grupach pięknie przyozdobiły budki dla naszych małych kłujących przyjaciół, które następnie trafią pod liście i krzaki na przedszkolnym podwórku. Na koniec na każdego czekała słodka niespodzianka.

Warsztaty odbyły się w ramach Kampanii Edukacyjno -Ekologicznej Projektu Zagłębiowski Park Linearny.

987. Bezpłatna infolinia dla bezdomnych

Śląski Urząd Wojewódzki informuje o całodobowym bezpłatnym numerze z telefonów stacjonarnych i komórkowych dla osób potrzebujących zapewnienia schronienia. Pod numerem 987 można uzyskać informacje o możliwości pomocy w zakresie wyżywienia i noclegu dla osób bezdomnych na terenie województwa śląskiego.

W Będzinie pomoc może zapewnić:
1. Schronisko dla Bezdomnych Mieszkańców Miasta Będzina
ul. Wolska 45, (Warpie) tel. 530 754 291;
2. Schronisko „OAZA" ul. Dąbrowska 205 (Łagisza)
tel. 32 290 11 66, 500 268 720, 502 334 424;
3. Schronisko dla Bezdomnych Caritas Diecezji Sosnowieckiej
ul. Energetyczna 10 (Łagisza) tel. 32 266 21 94;
4. Schronisko „Arka" ul. Wilcza 1 (Warpie) tel. 32 363 43 17, 606 558 058.
Pamiętajmy! Gdy zobaczymy osoby potrzebujące pomocy, możemy to zgłosić Straży Miejskiej!

Pandemia nie zwalnia z konieczności przeglądów kominiarskich

Okres zimowy to czas zwiększonej ilości zaczadzeń i pożarów kominów. W związku z trwającym okresem grzewczym przypominamy właścicielom i zarządcom budynków o obowiązkach związanych z bezpiecznym użytkowaniem przewodów kominowych.
Sadza płonie. Czad zabija. Żyj – kampanię społeczną pod takim hasłem zorganizował Międzywojewódzki Cech Kominiarzy. Uruchomienie tej akcji motywowane jest troską o bezpieczeństwo użytkowników budynków w związku z eksploatacją urządzeń grzewczych, przewodów kominowych i wentylacji.

Międzywojewódzki Cech Kominiarzy nadzoruje i rekomenduje kominiarzy, będących jej członkami, a w przypadku jakichkolwiek wątpliwości co do osoby oferującej usługi kominiarskie służy pomocą w sprawdzaniu wiarygodności czy osoba ta posiada dyplom potwierdzający kwalifikacje kominiarskie, czeladnicze lub mistrzowskie.

Komin będący bardzo istotnym elementem budynku, chociaż zajmującym tylko niewielką jego powierzchnię, może też być niezwykle groźny. Szczególnie w przypadku pożaru sadzy w nieczyszczonym, źle eksploatowanym kominie. Temperatura palącej się sadzy przekracza wówczas nawet 1000 stopni Celsjusza. A taki stan jest wielkim zagrożeniem dla mieszkańców. Oprócz pożarów, nieprawidłowa eksploatacja przewodów kominowych grozi także zatruciem tlenkiem węgla, czyli czadem.

Instalację dymową, spalinową oraz wentylacyjną należy poddawać okresowej kontroli oraz czyszczeniu przez uprawnionego kominiarza. Profesjonalna kontrola kominiarska to nie tylko formalność, lecz główna zasada bezpieczeństwa, zapobiegająca zaczadzeniom i pożarom.

Chcesz stanąć do walki ze smogiem? Dołącz do grona będzinian, którzy skorzystali z dofinansowania oferowanego przez miasto. Już w lutym 2021 roku rusza kolejny nabór wniosków!

W tym roku zakończono 95 inwestycji modernizacji ogrzewania, w ramach których zlikwidowano 126 starych pieców i kotłów.
Na przestrzeni ostatnich sześciu lat dotacji udzielono 307 osobom fizycznym i pozytywnie rozparzono 20 wniosków złożonych przez wspólnoty mieszkaniowe. Warto dodać, że kwoty przeznaczane przez miasto na realizację projektu stale rosną.
W 2015 roku z zabezpieczonej w budżecie kwoty 89 000 zł, dotacji udzielono na kwotę 82 366,95 zł.
W tym roku na modernizację ogrzewania przeznaczono aż 370 340,00 zł, a dotacja dla 91 osób fizycznych i 4 wspólnot wyniosła 318 264,80 zł. Kwota, którą miasto przeznacza na wymianę tak zwanych kopciuchów wzrosła więc w ostatnich latach blisko czterokrotnie.
Piece i kotły węglowe wymienić można na:
- kotły gazowe centralnego ogrzewania,
- kotły olejowe centralnego ogrzewania,
- urządzenia elektryczne,
- podłączenie do zewnętrznej sieci ciepłowniczej,
- urządzenia grzewcze wykorzystujące tzw. alternatywne źródła ciepła (energia cieplna ziemi, słoneczna, wiatrowa),
- niskoemisyjne kotły centralnego ogrzewania nowej generacji na paliwo stałe z automatycznym podajnikiem paliwa co najmniej klasy 5 (spełniające wymogi w zakresie emisji i sprawności cieplnej według normy PN-EN 303-5:2012).

Informacje dotyczące możliwości uzyskania dofinansowania do modernizacji ogrzewania z budżetu miejskiego można uzyskać w pokoju 123 UM oraz pod numerem 32 267 91 72. Wnioski można składać od 1 lutego do 30 czerwca 2021 roku.

Walka ze smogiem na nowych warunkach

ŚLĄSKI ZWIĄZEK GMIN I POWIATÓW

KONIECZNE JEST USPRAWNIENIE DZIAŁAŃ ZWIĄZANYCH Z POPRAWĄ JAKOŚCI POWIETRZA W POLSCE – Z TAKIM APELEM WYSTĄPIŁO ZGROMADZENIE OGÓLNE ŚLĄSKIEGO ZWIĄZKU GMIN I POWIATÓW DO RZĄDU RP. W PRZYJĘTYM W TEJ SPRAWIE STANOWISKU SAMORZĄDOWCY PODKREŚLAJĄ M.IN. POTRZEBĘ TWORZENIA KOMPLEKSOWEJ I WIELOPOZIOMOWEJ STRATEGII WALKI ZE SMOGIEM. PROPONUJĄ TEŻ KONKRETNE ROZWIĄZANIA W ZAKRESIE INSTRUMENTÓW WSPARCIA.

– Nieuchronnie zbliżają się terminy wyłączenia z eksploatacji niskosprawnych i nieekologicznych źródeł ciepła, które wyznacza obowiązująca w naszym województwie tzw. uchwała antysmogowa – mówi Dariusz Skrobol, Burmistrz Pszczyny.

Bez jednolitych i spójnych danych nie wygramy tej walki

Uchwała Sejmiku Województwa Śląskiego z dn. 7 kwietnia 2017 r. w sprawie wprowadzenia na obszarze województwa śląskiego ograniczeń w zakresie eksploatacji instalacji, w których następuje spalanie paliw (tzw. uchwała antysmogowa) jest ważnym krokiem w walce o czyste powietrze. Jednocześnie, co podkreślają coraz częściej samorządy lokalne, rośnie niepokój związany z tempem realizowanych w oparciu o nią inwestycji i tym, czy uda się je zakończyć na czas.

– Analiza raportów kontrolnych w zakresie podejmowanych działań przez administrację szczebla rządowego, jak i samorządowego prowadzi do jednego wniosku. Wciąż brakuje nam kompleksowej, wielopoziomowej, a przy tym jednolitej strategii walki z zanieczyszczonym powietrzem – mówi Piotr Kuczera, Przewodniczący Śląskiego Związku Gmin i Powiatów, Prezydent Rybnika.

Dlatego też Zgromadzenie Ogólne Związku w swoim stanowisku postuluje o pilne uruchomienie Centralnej Ewidencji Emisyjności Budynków, w oparciu o znowelizowaną w ostatnim czasie ustawę o wspieraniu termomodernizacji i remontów. Gromadzenie w skali całego kraju jednolitych i spójnych danych, dotyczących budynków i pochodzących z nich źródeł emisji, jest kluczowe z punktu widzenia planowania, a następnie skutecznego wdrażania działań naprawczych.

– Dziś samorządy nie posiadają narzędzi, które pozwoliłyby na precyzyjne określenie miejsca, w którym funkcjonują instalacje grzewcze odpowiedzialne za generowanie największej ilości zanieczyszczeń – mówi Daniel Wolny, Kierownik Biura Zarządzania Energią w Urzędzie Miasta Katowice, dodając, że bez cyklicznie weryfikowanej bazy danych gminy i powiaty nie będą w stanie skutecznie realizować przyjmowanych na poziomie województw programów ochrony powietrza.

Trzeba usprawnić sieć dystrybucji środków finansowych

Efektywność podejmowanych działań na rzecz czystego powietrza uzależniona jest od sprawnie funkcjonujących instrumentów wsparcia finansowego – co do tego nikt nie ma wątpliwości. Samorządowcy doceniają wprowadzone już zmiany w zakresie uproszczenia procedur związanych z wypełnieniem oraz rozpatrzeniem wniosku w programie Czyste Powietrze. Jednak wciąż widzą konieczność poprawy działania sieci dystrybucji środków programu.

– Proponujemy rozważenie m.in. utworzenia powiatowych ekspozytur wojewódzkich funduszy ochrony środowiska. Oczywiście dotyczyłoby to powiatów, które mogłyby zapewnić niezbędne do tego celu pomieszczenia – wyjaśnia Antoni Szlagor, Burmistrz Żywca.

Samorządowcy zrzeszeni w Śląskim Związku Gmin i Powiatów zwracają uwagę, że kluczowe jest szybkie uruchomienie i wykorzystanie do obsługi programu Czyste Powietrze rozległej sieci placówek bankowych. Będą one mogły, dzięki ostatnim zmianom w ustawie, udzielać również kredytów na wkład własny inwestora, poręczanych przez nowo utworzony Ekologiczny Fundusz Poręczeń i Gwarancji.

Mieszkańcy chcą szybkiego i sprawnego wsparcia

Pozytywnym zjawiskiem jest rosnąca wśród lokalnych społeczności świadomość i chęć podejmowania działań na rzecz poprawy jakości powietrza, poprzez korzystanie z różnych form ich dofinansowania. Przy czym mieszkańcy oczekują szybkiego, sprawnego i opartego na prostych zasadach wsparcia. Niestety niechlubnym przykładem dotychczasowego niepowodzenia w tym zakresie jest program „Stop smog", kierowany do najuboższych gospodarstw domowych. Ze względu na jego złożoność i wysoki stopień trudności nie był powszechnie wdrażany.

Już sam tryb weryfikacji wniosku przez gminę w kontekście przyjętych kryteriów dochodowych i majątkowych stawianych wobec potencjalnych beneficjentów był skomplikowany. Do tego dochodziły problemy związane z trybem realizowania samego zamówienia zgodnie z obowiązującymi przepisami udzielania zamówień publicznych. Wynikały one z potrzeby opracowania bardzo zróżnicowanej dokumentacji, indywidualnie pod każdy budynek, w którym realizowane było przedsięwzięcie (przy czym gmina nie sprawowała nad tym kontroli).

– Dlatego mamy nadzieję, że niedawno wprowadzone zmiany w ustawie dotyczącej wspierania termomodernizacji i remontów zwiększą atrakcyjność tego programu dla gmin – podsumowuje Dariusz Skrobol, Burmistrz Pszczyny.

Zgromadzenie Ogólne Śląskiego Związku Gmin i Powiatów w swoim stanowisku docenia dotychczas podjęte prace legislacyjne na rzecz poprawy jakości powietrza. Jednak mając na uwadze konieczność co najmniej kilkukrotnego przyspieszenia wyłączania z eksploatacji pozaklasowych urządzeń grzewczych na obszarze województwa śląskiego oraz zrealizowania w krótkim czasie (5-6 lat) kilkuset tysięcy tego typu inwestycji, samorządy proponują wdrożenie kilku rozwiązań, w tym maksymalnego przyspieszenia prac nad uzyskaniem pełnej funkcjonalności Centralnej Ewidencji Emisyjności Budynków CEEB w oparciu o znowelizowaną w ostatnim czasie ustawę o wspieraniu termomodernizacji i remontów.

źródło: www.silesia.org.pl

Szczelny zbiornik bezodpływowy bądź sprawnie działająca certyfikowana przydomowa oczyszczalnia ścieków to podstawa. Ruszają kontrole nieruchomości pod kątem właściwego gospodarowania odpadami oraz nieczystościami ciekłymi

Przypominamy, że każdy mieszkaniec ma obowiązek utrzymania porządku i czystości na terenie własnej posesji również poprzez podłączenie instalacji sanitarnej do istniejącej sieci kanalizacyjnej lub umiejscowienie na terenie posesji szczelnego zbiornika bezodpływowego bądź sprawnie działającej, posiadającej certyfikat przydomowej oczyszczalni ścieków.

W przypadku posiadania zbiorników bezodpływowych lub przydomowej oczyszczalni ścieków właściciel jest obowiązany do regularnego opróżniania urządzeń co musi być udokumentowane ważną umową z przedsiębiorstwem zajmującym się wywozem nieczystości i regularnie gromadzonymi rachunkami za takie usługi. Umowa musi zostać zawarta z firmą posiadającą pozwolenie na prowadzenie usług asenizacyjnych na terenie naszej gminy.

Odbiór nieczystości ciekłych powinien odbywać się z częstotliwością wynikającą z parametrów szamba oraz ilości zużytej wody. Częstotliwość wywozu nieczystości ciekłych powinna uniemożliwiać wypływ nieczystości ze zbiornika, wynikający zwłaszcza z jego przepełnienia oraz zapewnić ciągłość korzystania ze zbiornika. Osady z przydomowych oczyszczalni ścieków powinny być usuwane z częstotliwością wynikającą z ich instrukcji eksploatacji.

Znaczne różnice pomiędzy zużyciem wody a ilością wywiezionych ścieków mogą wskazywać na nieszczelność zbiornika. Fakt ten zostanie zgłoszony Powiatowemu Inspektorowi Nadzoru Budowlanego. W takim przypadku właściciel nieruchomości zobowiązany będzie poprzez przeprowadzenie ekspertyzy do przedstawienia oceny technicznej i wykluczenia nieszczelności zbiornika lub przywrócenia zbiornika do prawidłowego stanu technicznego.

W najbliższym czasie odbędą się kontrole nieruchomości pod kątem właściwego gospodarowania odpadami oraz nieczystościami ciekłymi, które przeprowadzane będą przez upoważnionych pracowników Urzędu Miejskiego wraz z pracownikami Straży Miejskiej.

Przypominamy też o obowiązku zgłoszenia eksploatacji przydomowej oczyszczalni ścieków o wydajności nieprzekraczającej 5m³ na dobę w ramach zwykłego korzystania z wód.

Druk zgłoszenia znajduje się na stronie www.bedzin.pl w zakładce: Będzin ► Dla mieszkańców ► Ekologia ► Przydomowe oczyszczalnie ścieków ► Zgłoszenie eksploatacji przydomowej oczyszczalni ścieków.

Informujemy również, że gmina prowadzi „ewidencję przydomowych oczyszczalni ścieków" oraz „ewidencję zbiorników bezodpływowych" – w związku z powyższym prosimy o wypełnienie ankiety dotyczącej Ewidencji zbiorników bezodpływowych (szamb) i przydomowych oczyszczalni ścieków oraz rodzaju stosowanego paliwa, znajdującej się na stronie www.bedzin.pl w zakładce Będzin ► Dla mieszkańców ► Ekologia ► Nieczystości ciekłe i przesłanie na adres: Urząd Miejski w Będzinie ul. 11 Listopada 20, 42-500 Będzin lub złożenie na biurze podawczym Urzędu Miejskiego w Będzinie. Można również wysłać skan ankiety wraz z podpisem na adres mailowy: odpady@um.bedzin.pl.

Zachęcamy do jak najszybszego wypełnienia i odesłania ankiety.

Etap odpowiedzialności przedłużony do 17 stycznia. Dodatkowe ograniczenia: zamknięte stoki oraz nowe zasady bezpieczeństwa w sylwestra

Przerwanie transmisji COVID-19 to jedyny skuteczny sposób na zwycięstwo w walce z koronawirusem. Umożliwi to szczepionka przeciwko COVID-19. Zanim jednak rozpocznie się proces szczepień, musimy być szczególnie ostrożni i odpowiedzialni. Rząd do 17 stycznia 2021 r. przedłuża więc etap odpowiedzialności, podczas którego wprowadza dodatkowe ograniczenia. Zamknięcie stoków narciarskich oraz zakaz przemieszczania się w sylwestra – to niektóre z nich.

SYLWESTER NA NOWYCH ZASADACH

Noc sylwestrowa to szczególny dzień w roku. Każdy z nas chce go spędzić w gronie przyjaciół i rodziny. W obecnej sytuacji jednak wszelkiego typu imprezy i zgromadzenia stwarzają niezwykle groźne warunki do dalszej transmisji koronawirusa. A co za tym idzie, są bardzo niebezpieczne dla nas i naszych bliskich. Dlatego zostań w domu i nie organizuj imprez i spotkań towarzyskich poza gronem domowników. Podobnie jak inne liczne kraje europejskie, również Polska wprowadza ograniczenia w tym dniu.

Z 31 GRUDNIA TEGO ROKU NA 1 STYCZNIA ROKU 2021 W GODZINACH OD 19:00 DO 6:00 W CAŁYM KRAJU OBOWIĄZUJE ZAKAZ PRZEMIESZCZANIA SIĘ. WYJĄTKIEM BĘDĄ M.IN. NIEZBĘDNE CZYNNOŚCI SŁUŻBOWE ORAZ INNE WSKAZANE W ROZPORZĄDZENIU.

NOWE ZASADY BEZPIECZEŃSTWA – OD 28 GRUDNIA DO 17 STYCZNIA

Nowe zasady bezpieczeństwa będą obowiązywały od poniedziałku 28 grudnia tego roku do niedzieli 17 stycznia 2021 r., czyli do końca przerwy szkolnej. Co się zmieni?

- Ponowne ograniczenie funkcjonowania galerii handlowych – otwarte pozostają m.in. sklepy spożywcze, z książkami i prasą, drogerie, apteki, a także wolnostojące wielkopowierzchniowe sklepy meblowe
- Ograniczenie funkcjonowania hoteli – dostępne dla służb mundurowych, medyków, pacjentów szpitali specjalistycznych, ośrodków COS. Wyjątkiem są również hotele pracownicze.
- Zamknięte stoki narciarskie
- Infrastruktura sportowa dostępna tylko w ramach sportu zawodowego
- 10-dniowa kwarantanna dla przyjeżdżających do Polski transportem zorganizowanym

PRZEDŁUŻAMY DOTYCHCZASOWE ZASADY I OGRANICZENIA:

- Zakaz przemieszczania się osób poniżej 16. roku życia bez opieki rodzica lub prawnego opiekuna od poniedziałku do piątku w godzinach 8:00 -16:00 (wyjątkiem są półkolonie)
- Ograniczenia w transporcie zbiorowym:
  – 50% liczby miejsc siedzących, albo
  – 30% liczby wszystkich miejsc siedzących i stojących, przy jednoczesnym pozostawieniu w pojeździe co najmniej 50% miejsc siedzących niezajętych.
- Ograniczenia w miejscach sprawowania kultu religijnego – max. 1 os./15m^2
- Udział w zgromadzeniach – max. 5 osób
- Zakaz organizacji wesel, komunii i konsolacji
- Zamknięte siłownie, kluby fitness i aquaparki
- Ograniczenie w sklepach – max. 1 os./15m^2
- Godziny dla seniorów – od poniedziałku do piątku w godzinach 10:00-12:00
- Zamknięte restauracje. Posiłki wyłącznie na wynos lub dowóz
- Żłobki i przedszkola funkcjonują bez zmian

Pozostałe ograniczenia, które obowiązywały ulegają przedłużeniu.

ZDROWE I BEZPIECZNE ŚWIĘTA BOŻEGO NARODZENIA

Przed nami święta Bożego Narodzenia, które zawsze były czasem spotkań z rodziną i przyjaciółmi. Tegoroczne będą jednak różniły się od tych z poprzednich lat. Nadchodzące dni to sprawdzian z odpowiedzialności dla wszystkich Polaków. Sprawmy, aby oczekiwanie na szczepienia przeciwko COVID-19 było bezpieczne dla nas i naszych bliskich. Zastosuj się do obowiązujących ograniczeń – święta spędź ze swoimi domownikami, nie organizuj dużych spotkań. Pamiętaj, że obowiązuje ograniczenie liczby gości, których możesz zaprosić – jest to łącznie maksymalnie 5 gości poza osobami, które na stałe ze sobą zamieszkują.

FERIE ZIMOWE OD 4 DO 17 STYCZNIA

Przerwa w nauce w całym kraju potrwa od 4 stycznia do 17 stycznia 2021 r. i zastąpi dotychczasowe ferie zimowe. Tegoroczny wypoczynek będzie się jednak różnił od pozostałych. Dzieci i młodzież pozostaną w domach, ze względu na zakaz organizacji wyjazdów na ferie zimowe.

BEZPŁATNA I CAŁODOBOWA INFOLINIA DEDYKOWANA SZCZEPIENIOM PRZECIWKO COVID-19. DZWOŃ POD NUMER 989

źródło: www.gov.pl

Przychodnie w Będzinie. Teleporady oraz e-recepty

SKORZYSTAJ Z TELEPORADY LEKARZA RODZINNEGO!
Zanim niepotrzebnie wyjdziesz z domu – zadzwoń do swojej przychodni!

Dzięki teleporadzie medycznej możesz otrzymać:
- zalecenia;
- e-zwolnienie;
- e-receptę;
- sugestię bezpośredniej wizyty w placówce lub kontaktu ze stacją sanitarno-epidemiologiczną, jeśli będzie taka konieczność.

LISTA PRZYCHODNI, KTÓRE UDZIELAJĄ TELEPORAD:

1. Centrum Medyczne INTER - MED
ul. Krasickiego 14
Telefon do rejestracji: 32 360 10 30
(możliwość wystawienia e-recepty prywatnie, po wcześniejszym wysłaniu e-mailem dowodu wpłaty dla osób niezadeklarowanych w powyższej przychodni)

2. Centrum Medyczne WARPIE
al. Kołłątaja 104
Telefon do rejestracji: 32 413 60 07

3. Niepubliczna Poradnia Lekarska ZDROWIE
ul. Pokoju 91
Telefon do rejestracji: 32 267 47 01
(istnieje możliwość wypisania e-recepty dla osób spoza naszego regionu)

4. Niepubliczny Zakład Opieki Zdrowotnej Centrum Medyczne ZAMKOWE
ul. Królowej Jadwigi 2A
Telefon do rejestracji: 32 267 73 73

5. Niepubliczny Zakład Opieki Zdrowotnej MEDYK
ul. 1 Maja 1
Telefon do rejestracji: 32 761 63 22

6. Niepubliczny Zakład Opieki Zdrowotnej Praktyka Lekarza Rodzinnego Lekarz Kempiński
ul. Zwycięstwa 12
Telefon do rejestracji: 32 267 05 50

7. PRO-FEMINA
ul. Krośnieńska 1
Telefon do rejestracji: 32 267 41 50

8. PROMED
ul. Siemońska 11
Telefon do rejestracji: 32 762 53 30

9. PROMED
ul. rtm. Pileckiego 3
Telefon do rejestracji: 32 360 57 08
(istnieje możliwość wypisania e-recepty dla osób spoza naszego regionu)

10. Centrum Medyczne SYBERKA
ul. Zwycięstwa 30
Telefon do rejestracji: 32 267 68 37
Dodatkowe telefony do gabinetów lekarskich:
dr Cent 32 267 68 71
dr Romanek 32 290 03 63
dr Tarabuła 32 761 29 64 wew. 26

11. NZOZ ZDROVIT
ul. Stanisława Małachowskiego 5
Telefon do rejestracji: 32 761 54 52

12. Przychodnia Lekarska ESKULAP
ul. Małobądzka 141
Telefon do rejestracji: 32 766 59 06

13. Niepubliczny Zakład Opieki Zdrowotnej MEDICA
ul. mjr. Bolesława Zagórnego 21a
Telefon do rejestracji: 32 267 45 13

14. Świąteczna i nocna opieka medyczna między 18:00 a 7:00 rano
Numer telefonu 512 017 672

Seniorze! Pod numerem 22 550 11 11 zgłoś, że zostajesz w domu!

UWAGA! WSZYSTKIE OSOBY POTRZEBUJĄCE ORAZ OBJĘTE KWARANTANNĄ MOGĄ UZYSKAĆ DODATKOWE INFORMACJE I POMOC KONTAKTUJĄC SIĘ Z NAJBLIŻSZYM ODDZIAŁEM MIEJSKIEGO OŚRODKA POMOCY SPOŁECZNEJ W BĘDZINIE

- Śródmieście ul. 11 Listopada 4, 32 307 68 91, 32 307 69 52, 32 307 63 34, 32 307 58 81
- Zamkowe ul. Bursztynowa 11, 32 763 30 34
- Grodziec ul. Barlickiego 16, 32 263 40 46
- Warpie ul. rtm. Witolda Pileckiego 9, 531 338 166
- Ksawera ul. Siemońska 2, 32 307 63 84, 504 919 724
- Syberka ul. Zwycięstwa 30, 32 762 07 23, 32 267 00 64
- Łagisza ul. Energetyczna 10, 534 995 564

Dodatkowo w sytuacjach alarmowych można dzwonić pod specjalny numer: 530 759 480.

Program Ministra Rodziny i Polityki Społecznej „Wspieraj seniora" to usługi wsparcia na rzecz osób powyżej 70. roku życia, które w czasie epidemii zdecydują się na pozostanie w domu, w szczególnych przypadkach może dotyczyć również osób w wieku poniżej 70. roku życia.

Celem programu jest zapewnienie usługi wsparcia Seniorów polegającej w szczególności na dostarczeniu zakupów podstawowej potrzeby (artykuły spożywcze, lekarstwa, środki higieny osobistej).

W ramach programu został udostępniony numer ogólnopolskiej infolinii 22 505 11 11, gdzie senior lub inna osoba w imieniu seniora może zgłosić potrzebę wsparcia.

Infolinia działa od poniedziałku do piątku w godzinach od 8.00 do 15.00.

Zgłoszenie zostaje przekazane do Ośrodka Pomocy Społecznej i z danym seniorem kontaktuje się już pracownik socjalny ustalając usługę wsparcia.

Uwaga!
Ważną informacją jest, iż koszty zakupów pokrywa senior.

Senior lub osoby z rodziny czy też sąsiedzi mogą również zgłosić potrzebę wsparcia seniora bezpośrednio poprzez kontakt z Miejskim Ośrodkiem Pomocy Społecznej. Niezbędne numery telefonów podajemy w ramce obok.

Kupuj bezpiecznie. Zakupy i jedzenie z dowozem do domu

Informujemy wszystkie osoby będące w kwarantannie bądź nie mogące dokonać zakupów stacjonarnie o możliwości zrobienia zakupów online. Poniżej podajemy listę sklepów spożywczych oraz punktów gastronomicznych z numerami telefonów, w których można zrobić zakupy z dostawą do domu.

ZAKUPY Z DOSTAWĄ DO DOMU:
- Delikatesy Pszczółka: 503 802 100
- Pan Warzywko: 730 605 307
- AleSzybko.pl: 736 435 443
- Sklep spożywczy Gutek: 790 590 496
- Vita-minka: 509 418 883

JEDZENIE Z DOSTAWĄ DO DOMU:
- Bastion Burger: 503 657 850
- Restauracja Rozkówka: 500 584 963
- Restauracja Patria: 507 173 804
- Akademia Sztuki Kulinarnej Anmark: 32 265 26 29 lub 664 967 649
- Restauracja Daito Sushi: 32 263 02 64 lub 694 209 672
- Pizzeria Raj: 32 762 22 05
- Restauracja Art-Cafe: 32 266 02 28
- Dieta na 5: 608 555 555

Infolinia dla pacjentów PZZOZ Będzin/Czeladź

☎ 517 594 335

CZYNNA OD PONIEDZIAŁKU DO PIĄTKU OD 08:00 DO 16:00

Powiatowy Zespół Zakładów Opieki Zdrowotnej

XIII OGÓLNOPOLSKI KONKURS PLASTYCZNY „ANIOŁ XXI WIEKU"

ORGANIZATORZY:
OŚRODEK KULTURY W BĘDZINIE
URZĄD MIEJSKI W BĘDZINIE

PATRONAT HONOROWY:
PREZYDENT MIASTA BĘDZINA

TEMAT:
Kim są Anioły? Poznaj Anioły – Posłanników Boga. Kim są Anioły, o których tak dużo i często słyszymy? Czy są to duchowe istoty takie jakie widzimy na obrazach czy w książkach? A może Anioły są tylko pewną formą energii, która manifestuje się dla nas w ten sposób? Czy masz swojego Anioła Stróża? Jak sobie wyobrażasz Anioła XXI wieku? Jaką rolę pełni Anioł?

CELE KONKURSU:
- Próba zachęcenia dzieci i młodzieży do osobistego przeżywania Świąt Bożego Narodzenia i refleksji nad symboliką tych świąt
- Zachęcenie do zapoznania się z tematem poprzez bajki, baśnie, malarstwo, filmy i inne formy sztuki
- Popularyzacja plastycznej twórczości dziecięcej i młodzieżowej
- Pobudzenie wyobraźni młodych ludzi
- Podtrzymanie i pielęgnowanie tradycji związanych z okresem Świąt Bożego Narodzenia

Konkurs jest kierowany do uczestników zajęć placówek wychowania pozaszkolnego, kulturalnych oraz do uczniów wszystkich typów szkół i przedszkoli.
Obejmuje następujące grupy wiekowe:
I grupa – przedszkolaki
II grupa – 7 - 9 lat
III grupa – 10 - 12 lat
IV grupa – powyżej 13
V grupa - szkoły specjalne

Każdy uczestnik może nadesłać skan lub zdjęcie jednej pracy na adres e-mail: ok.bedzin@gmail.com wraz z załącznikami (wypełniona czytelnie karta zgłoszenia oraz oświadczenia)

TECHNIKA:
- dowolna technika malarska
- rzeźba lub płaskorzeźba

Do nadesłanych prac powinna być dołączona i wypełniona czytelnie karta zgłoszenia oraz oświadczenia. Ich brak w/w skutkuje wykluczeniem zgłoszenia z udziału w konkursie.

INFORMACJE:
Od poniedziałku do piątku w godz. 8.00 -15.00, tel. (32) 775-82-00 wew. 16

Termin przyjmowania zgłoszeń upływa z dniem 30 grudnia 2020 r.

NAGRODY:
Komisja oceni prace w każdej grupie wiekowej, przyzna nagrody oraz wyróżnienia.
Prace nagrodzone i wyróżnione będą opublikowane na stronie Ośrodka Kultury w Będzinie, Urzędu Miejskiego w Będzinie oraz miesięczniku Aktualności Będzińskie.
Organizatorzy zastrzegają sobie prawo bezpłatnego publikowania i wykorzystywania zgłoszonych prac konkursowych w celach promocyjnych. Udział w konkursie jest równoznaczny z akceptacją Regulaminu oraz wyrażeniem zgody na przetwarzanie danych osobowych uczestnika przez Organizatorów dla celów organizacyjnych i promocyjnych Konkursu.

Weekend Cudów nie jest końcem pomocy

WSZYSTKIE POTRZEBUJĄCE RODZINY, KTÓRE W TYM ROKU ZOSTAŁY WŁĄCZONE DO SZLACHETNEJ PACZKI, ZNALAZŁY SWOICH DARCZYŃCÓW!

12 i 13 grudnia w całej Polsce trwał Weekend Cudów – to dwa dni, podczas których rodziny otrzymywały paczki od swoich darczyńców!

– Dziękujemy naszym cudownym Darczyńcom! To dzięki Wam będzińskie rodziny będą miały piękne święta! – mówi Magdalena Gorawska, lider rejonu Będzin.

– Podziękowania należą się też Ochotniczej Straży Pożarnej Grodziec w Będzinie, za pomoc w transporcie oraz za udostępnienie sali, Ośrodkowi Kultury w Będzinie za transport paczek, restauracja Rozkówka za pyszny obiad i Sieci Sklepów z Najdziszowa Świeżyzna – za piękne dekoracje. Bez Was nie udałoby nam się stworzyć tak pięknego magazynu! Dziękujemy też za honorowe patronaty. Jest to dla nas ogromny zaszczyt i duma, że mamy tak wspaniałych włodarzy w rejonie – dodaje liderka.

Tegoroczna akcja została objęta honorowym patronatem Prezydenta Miasta Będzin oraz Burmistrza Miasta Wojkowice.

– Bardzo się cieszę, że po rocznej przerwie Szlachetna Paczka wróciła do Będzina. Żywię głębokie przekonanie, że dawanie mądrej pomocy to ogromne wsparcie na drodze do samodzielności. Od lat obserwuję i włączam się w projekt. To niesamowite, jak wielu potrzebujących, podczas jednego weekendu, doświadcza życzliwości – mówi prezydent Łukasz Komoniewski.

Paczka zorganizowana była z zachowaniem wszelkich zasad bezpieczeństwa i wytycznych sanitarno-epidemiologicznych, a wypracowane rozwiązania zaopiniował ekspert z zakresu wirusologii, dr hab. Tomasz Dzieciątkowski.

KRZYŻÓWKA nr 12/20

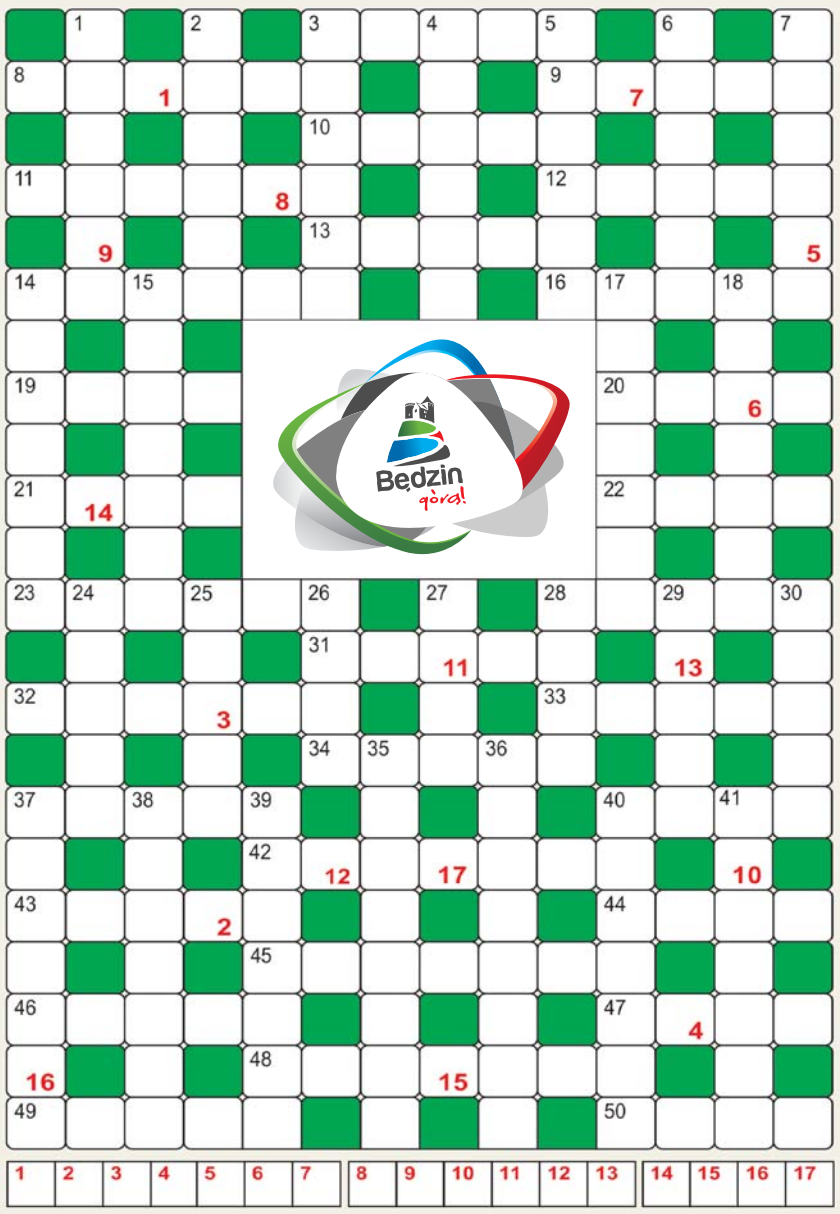

Poziomo: 3. tkanina na wsypy. 8. nasze miasto. 9. wirnik. 10. rower dla pań. 11. między wyżynami. 12. na czubku choinki. 13. styl w sztuce. 14. ma pień i korę. 16. krok do kariery. 19. Powszechny 2020 dla rolników. 20. ludowy taniec staropolski. 21. korab Noego. 22. model Seata. 23. też jednoślad. 28. coś na przekąskę. 31. Maksymilian, Marcina Kozioła. 33. hotel przy szosie. 34. model Opla. 37. pojazd wojskowy. 40. targowy i zamkowy w Będzinie. 42. całkowite zniesienie odczuć smakowych. 43. Spółdzielczy Dom Kultury Czeladzkiej Spółdzielni Mieszkaniowej. 44. uniksowe konto. 45. miasto nad Jeziorem Drwęckim. 46. rodzaj makaronu. 47. zatopiony statek. 48. dawniej wywar z ziół. 49. inny. 50. świeci i nęci.

Pionowo: 1. gęga za gęsią. 2. wstępne rysunki artysty. 3. odmiana błękitu. 4. ozdoba choinkowa. 5. pocierana zapałką. 6. redakcyjna w „Aktualnościach Będzińskich". 7. sprawa sądowa. 14. trasa wyścigu. 15. miasto Trabantów. 17. kolacja z opłatkiem. 18. forma uznania. 24. ochrona żarówki. 25. tłumok. 26. porcja długu. 27. zbiór pytań. 28. zapora. 29. francuska firma naftowa. 30. narzędzie snycerza. 35. „Tymoteusz i Psiuncio" w Teatrze Dormana. 36. park w Grodźcu. 37. w sprzedaży przed świętami. 38. taniec do wywijania. 39. grupa ryb o wydłużonym ciele. 40. przenośna ścianka. 41. tropikalna gruszka.

Litery z pól dodatkowo ponumerowanych od 1 do 17 dadzą rozwiązanie krzyżówki.
Dziękujemy za udział i zapraszamy do rozwiązania kolejnej.

Na rozwiązania krzyżówki czekamy do 31 grudnia pod adresem: promocja@um.bedzin.pl.
W tytule maila prosimy wpisać: Krzyżówka 12/2020

Wśród wszystkich nadesłanych odpowiedzi wyłonimy laureata zgodnie z regulaminem dostępnym w Wydziale Promocji, Kultury, Sportu i Komunikacji Społecznej. O wygranej poinformujemy, odpisując na adres mailowy, z którego rozwiązanie zostało wysłane. Jedna osoba może przysłać jedno rozwiązanie.

MIESZKANKI BĘDZINA ŚWIĘTUJĄ

SETNE URODZINY PANI KAZIMIERY

30 listopada 1920 roku przyszła na świat wspaniała kobieta, Kazimiera Kozibąk – ciepła mama, babcia, prababcia oraz teściowa. Dzieciństwo spędzone w Wojciechowie ukształtowało w niej hart ducha, a serce zawsze wrażliwe wypełniła troska o naturę. W 1950 roku przeprowadziła się do Będzina wraz z rodziną już jako szczęśliwa żona – Wiculska. Miasto to dało jej nowe możliwości oraz pracę, a odwiedzone 70 lat temu do dzisiaj jest miejscem zamieszkania Jubilatki. Dzięki swojemu wesołemu usposobieniu przyciąga do siebie ludzi. Gościnna, pomocna, opiekunka i nauczycielka życia, jej dom bezustannie otwarty dla innych. Zaraża uśmiechem oraz optymizmem i tego życzymy Jej na kolejne lata!

SETNE URODZINY PANI SANISŁAWY

W tym miesiącu swoje setne urodziny świętuje też Stanisława Zgajewska urodzona 20 grudnia 1920 r. Pani Stanisławie również życzymy wielu pięknych chwil i kolejnych lat w zdrowiu.

Wieczór Kolęd 2020 z będzińskimi aktorami

TEATR :DORMANA
TEATR DZIECI ZAGŁĘBIA IM. JANA DORMANA W BĘDZINIE

Rok 2020 okazał się szczególny. Pandemia powstrzymała prace nad spektaklem i zrodził się pomysł, by owoc wielu dni prób i nagrań zaistniał w formie wspólnego kolędowania w przestrzeni naszego miasta oraz płyty „Wieczór Kolęd 2020". Będzińskie kolędowanie rozpoczęło się 14 grudnia w Śródmieściu i tam też 23 grudnia o 16.00 się zakończy . Po drodze kolędowano na Górnej Syberce, Ksawerze, Warpiu, Zamkowym, Gzichowie, Górkach Małobądzkich, przy szpitalach w Będzinie, Czeladzi, Sosnowcu i Dolnej Syberce.

Najbliższe spotkania kolędowe:
- **21 XII godz. 15:30 – Szpitale: Będzin, Czeladź, Sosnowiec**
- **22 XII godz. 16:00 – Os. Dolna Syberka**
- **23 XII godz. 16:00 – Śródmieście**

mat. TDZ

Biblioteka znowu otwarta

Miejska i Powiatowa BIBLIOTEKA PUBLICZNA w Będzinie

Szanowni czytelnicy, informujemy, że Miejska i Powiatowa Biblioteka Publiczna w Będzinie wznowiła działalność Wypożyczalni Głównej oraz filii bibliotecznych. Do odwołania jednak pozostają zamknięte: Czytelnia Główna, Fili nr 9 Podłosie oraz Punkt Biblioteczny w Szpitalu Miejskim.

W celu zwiększenia bezpieczeństwa preferowane będą zamówienia książek składane przez czytelników drogą e-mailową, telefoniczną lub przez system biblioteczny.

Zależy nam na jak najszerszym strumieniu informacji, który popłynie do naszych Czytelników, obwieszczając, że drzwi będzińskiej książnicy znów są otwarte dla wszystkich, spragnionych literackiego słowa. Jako bibliotekarze, chcemy zaznaczyć, że nam także tęskno do swoich Czytelników i dołożymy wszelkich starań, aby obsługa i forma udostępniania zbiorów bibliotecznych była sprawna i wygodna dla użytkowników biblioteki, jednocześnie prosząc o wyrozumiałość co do warunków i obostrzeń, jakie dyktuje reżim sanitarny w czasie pandemii. Cieszymy się z każdego spotkania z Czytelnikami, zarówno młodszymi jak i starszymi, którzy dostrzegają i pielęgnują mądrość zawartą w książkach.

Do zobaczenia w Miejskiej i Powiatowej Bibliotece w Będzinie!

Teraz wystawy on line na fanpage'u i stronie muzeum

NOWA WYSTAWA CZASOWA „NARTY, DANCING, BRYDŻ" DO CZASU PONOWNEGO OTWARCIA MUZEÓW DOSTĘNA JEST NA FANPAGE'U I STRONIE MUZEUM ZAGŁĘBIA W BĘDZINIE

Zima to pora roku, która kojarzy się z jazdą na nartach i sankach. Niestety od kilku lat skąpe opady śniegu utrudniają uprawianie sportów zimowych, dlatego przygotowaliśmy dla Państwa wystawę pt. „Narty, dancing, brydż" przypominającą zaśnieżone, górskie stoki i przedwojennych miłośników białego szaleństwa. Tytuł wystawy, jak i cała ekspozycja nawiązuje do niezwykłego składu turystycznego pociągu kursującego z Krakowa do Zakopanego w latach 30. XX wieku. Pociąg nie tylko przewoził turystów z punktu A do punktu B, ale oferował też inne atrakcje, o czym „opowiadają" dawne fotografie, zaś plakaty z Muzeum Tatrzańskiego w Zakopanem przypominają przedwojenną turystykę górską. Narciarze będą mogli zweryfikować swój sprzęt narciarski z oryginalnymi „deskami" z okresu międzywojennego, zaś elegantki „nacieszą oko" jedną z proponowanych kreacji balowych z tamtych czasów.

Kiedy już będziemy mogli spotkać się w Pałacu Mieroszewskich, to polecamy państwu partyjkę brydża.

Kolejne środki pozyskane dla teatru

FUNDUSZ WSPARCIA KULTURY

Będzińscy aktorzy na Mikołaja otrzymali… nowy samochód, który pozwoli im dojechać w wiele miejsc Będzina ze świątecznymi kolędami. Auto zakupiono dzięki środkom Ministerstwa Kultury i Dziedzictwa Narodowego przy wsparciu Miasta Będzin. Natomiast z Funduszu Wsparcia Kultury pozyskano 183 976 złotych.
W ostatnim czasie będziński teatr otrzymał też 197 000 zł ze środków Ministerstwo Kultury i Dziedzictwa Narodowego na wymianę kotłów gazowych.

Marzysz, by zostać walecznym rycerzem, a może damą? Trwa rekrutacja do nowicjatu Bractwa Rycerskiego Zamku Będzin!

Bractwo jest grupą rekonstrukcyjną odtwarzającą społeczeństwo średniowieczne z końca XIV i początku XV wieku, a dokładniej z lat 1380 – 1420. Od początku swojego istnienia mające siedzibę na będzińskim zamku i z nim nierozerwalnie związane.
Jeżeli interesujecie się historią, szczególnie średniowiecza i chcielibyście spróbować rekonstruować tę wyjątkową epokę, serdecznie zapraszamy w jego szeregi.

Bractwo to wspaniała przygoda z historią z grupą zapaleńców, którzy tworzą wyjątkową grupę przyjaciół. Wspólne spotkania, wyjazdy historyczne: turnieje, jarmarki, rekonstrukcje bitew, uroczystości, biesiady i wyjątkowe poczucie wspólnoty, to wszystko czeka na was.

W trakcie nowicjatu, który trwa 9 miesięcy – w zależności od zainteresowań i preferencji, zostaniecie przygotowani do rekonstruowania ciężkozbrojnego rycerza lub członka Załogi Zamkowej (łucznika lub lekkozbrojnego). Będziecie mogli uczestniczyć w treningach i zajęciach z walki mieczem i inną bronią, łucznictwa, tańca dawnego i tańca z ogniem. Panie realizują się również poprzez rozwijanie takich zdolności jak krawiectwo, hafciarstwo oraz poznają tajniki średniowiecznej kuchni. Mogą one wstąpić również w szeregi łuczników lub ciężkozbrojnej grupy bojowej. W trakcie nowicjatu zostaniecie również pokierowani, w jaki sposób powinien być uszyty wasz strój oraz jak powinno być wykonane wasze wyposażenie i uzbrojenie.

Dołącz i rozpocznij przygodę i pasję swojego życia. Wymogiem jest ukończenie 17 roku życia. Rekrutacja trwa do końca roku!
Kontakt z bractwem: brzamkubedzin@o2.pl
fb/BractwoRycerskieZamkuBedzin/
tel. 739 90 39 35 lub 663 78 22 74

Wspomnienia muzealne ze starych fotografii

MUZEUM ZAGŁĘBIA BĘDZIN

Odcinek piąty pod tytułem „Mało znane i nieznane fakty muzealne"

Pierwszym kierownikiem będzińskiego Muzeum z siedzibą w zamku został Włodzimierz Błaszczyk (1956 – 59), z wykształcenia archeolog, który starał się realizować zadania statutowe instytucji.

Bezpośrednio po otwarciu zamku w działalności muzealnej był to czas niedostatku finansowego i kadrowego. Kierownictwo borykało się z wieloma problemami. Jednym z nich – paradoksalnie – była bardzo duża frekwencja przekładająca się na tysiące odwiedzających w ciągu miesiąca, co przy niewielkiej liczbie personelu utrudniało zachowanie bezpieczeństwa zbiorów. Sytuacja uległa zmianie od 1.01.1957 roku, kiedy Ministerstwo Kultury i Sztuki włączyło zamek do ogólnopolskiej sieci muzeów. Będzińska placówka podlegała Wydziałowi Kultury Wojewódzkiej Rady Narodowej w Katowicach a bezpośrednio Prezydium Miejskiej Rady Narodowej w Będzinie. Powyższy stan rzeczy pozwolił na zapewnienie finansów związanych z utrzymaniem obiektu oraz siedziby całej administracji, magazynów zbiorów i biblioteki mieszczącej się w budynku przy ulicy Zawale 14, a przede wszystkim znalazły się środki na zwiększenie zatrudnienia.

Największym dobrem Muzeum, oprócz budowli zamkowej, była ekspozycja muzealna, która zachwycała nie tylko mieszkańców regionu, ale też czołowych, polskich i zagranicznych muzeologów. Pod koniec września 1956 roku zamek będziński odwiedziła delegacja ludzi kultury z kilku państw europejskich. Wśród znamienitych gości był Jan van der Haagen, szef Sekcji Muzeów i Zabytków przy UNESCO oraz Georges Henri Rivière – dyrektor Międzynarodowej Rady Muzeów – ICOM z siedzibą w Paryżu. Goście zagraniczni zwiedzili warownię w towarzystwie prof. dra hab. Stanisława Lorentza – dyrektora Muzeum Narodowego w Warszawie, wybitnego działacza na rzecz odbudowy zabytków i muzeów, a jednocześnie eksperta ds. ochrony zabytków z ramienia UNESCO. Drugim przedstawicielem polskiej strony był prof. dr Jan Zachwatowicz, ówczesny Generalny Konserwator Zabytków, członek honorowy Międzynarodowej Rady Ochrony Zabytków – ICOMOS. Zwiedzający docenili poniesiony trud podczas odbudowy będzińskiej warowni i zachwycili się wystawą stałą stwierdzając, że koncepcja ekspozycji może stanowić bardzo dobry przykład dla zagranicznych muzeów w skali ich regionów. Wizyta w Będzinie muzealników, o tak wysokiej randze, była pokłosiem tzw. Międzynarodowej Kampanii Muzealnej, czyli spotkania w Polsce muzeologów z krajów ówczesnej Europy, które odbyło się we wrześniu 1956 roku. Celem zjazdu m.in. kustoszy z Luwru, dyrekcji muzeów w Pradze, Budapesztu, Sofii była wymiana poglądów na tematy zawodowe na przykładzie wybranych muzeów Warszawy, Krakowa, Poznania, Torunia i Gdańska, natomiast w centrum dyskusji znalazło się też Muzeum w Będzinie.

W tamtym okresie będziński zamek wzbudzał zainteresowanie nie tylko szerokiej publiczności, ale też był natchnieniem dla filmowców. W 1954 roku na wzgórzu zamkowym został nakręcony film pt. „Wczasy rowerowo – krajoznawcze. starożytny zamek będziński". Autorami i realizatorami amatorskiego dzieła byli Tadeusz Rzepkiewicz i Olgierd Rydzewski członkowie Amatorskiego Klubu Filmowego – Katowice. Scenariusz tej zaginionej produkcji wymagał zaangażowania członków sekcji kolarskiej z Koła Sportowego „Kolejarz" w Piotrowicach. Sportowcy wystąpili w roli turystów zwiedzających nasz region. Film w 1955 roku zajął 6 miejsce na 42 zgłoszenia w prestiżowym Ogólnopolskim Konkursie Filmów Amatorskich im. prof. Henryka Kluby w Warszawie (obecnie: Ogólnopolski Konkurs Filmów Niezależnych im. prof. Henryka Kluby).

Romantyczny wizerunek ruin, a później odbudowanego zamku będzińskiego był wielokrotnie utrwalany przez wielu artystów. Odnosząc się do opisywanego czasu należy wspomnieć prace malarza i grafika Wacława Pileckiego. Artysta związany z Zagłębiem Dąbrowskim po ukończeniu krakowskiej ASP, w latach 30. XX wieku wykonał linoryty i litografie pokazujące stan ruin będzińskiej warowni. W 1957 roku kopie tych prac zebrane pod wspólnym tytułem TEKA GRAFICZNA pt. „Zamek w Będzinie" i opatrzone tekstem redaktora wydawnictwa „Śląsk" Alfreda Ligockiego oraz kierownika Muzeum w Będzinie Włodzimierza Błaszczyka zostały wydane nakładem 5100 egzemplarzy na pamiątkę odbudowy i włączenia zamku w skład sieci placówek muzealnych.

Na przełomie lat 60/70 XX wieku oprócz funkcji muzealnej w zamku były realizowane zadania Urzędu Stanu Cywilnego, gdzie pary młode w jednej z sal zwaną „Rycerską" wśród pamiątek z przeszłości zawierały związki małżeńskie.

W ciągu upływających lat dyrekcja Muzeum w zamku wraz z pracownikami opracowała wiele wystaw czasowych i owocnie współpracowała z będzińskimi miłośnikami starożytności, ale o tym ostatnim fakcie opowiemy Państwu w następnym odcinku.

Zapraszamy do obejrzenia galerii na stronie muzeum, gdzie zostały udostępnione zdjęcie nigdy wcześniej nie publikowane.

Wycieczka, 1955 r. Z zasobów Muzeum Zagłębia w Będzinie.

Kolejka oczekujących na otwarcie muzeum, koniec lat 50. XX w. Z zasobów Muzeum Zagłębia w Będzinie.

Widok zamku od północnego wschodu, koniec lat 50. XX w. Z zasobów Muzeum Zagłębia w Będzinie.

Tadeusz Rzepkiewicz i Olgierd Rydzewski podczas kręcenia filmu o zamku, 1954 r. Z zasobów Muzeum Zagłębia w Będzinie.

Państwo Młodzi, świadkowie i goście weselni na dziedzińcu zamkowym, 1972 r. Z zasobów Muzeum Zagłębia w Będzinie.

Szanowni Państwo
Jeżeli ktoś dysponuje zdjęciami z tamtego okresu to zapraszamy do Muzeum, gdzie muzealnicy prowadzą akcję „Zbiórka Wspomnień".
Kontakt: 32 267 77 07, wew. 26 lub
mhalasik@muzeumzaglenia.pl
arogaczewska@muzeumzaglebia.pl

Z nadzieją w 2021 rok…

MIEJSKI KLUB SPORTOWY BĘDZIN

zdjęcia Wojtek Borkowski

MKS Będzin nie może zaliczyć tegorocznej części sezonu do udanych. Nasz zespół wygrał zaledwie dwa spotkania i z dorobkiem sześciu punktów okupuje ostatnie, zagrożone spadkiem do I ligi, miejsce w tabeli.

Do tej pory będzinianie zdołali pokonać jedynie Cuprum Lubin (3:1) i Stal Nysa (3:2), jednak dziś lubinianie mają już 13, a siatkarze z Opolszczyzny dziewięć „oczek", choć ci wygrali tym sezonie tylko raz. – Nie jesteśmy zadowoleni z wyników osiągniętych w tegorocznej części sezonu. Kilku rywali mieliśmy na widelcu, choć w kluczowych momentach brakowało nam spokoju i wyrachowania. To przełożyło się na ubogi dorobek punktowy i niską pozycję w tabeli – analizował Jakub Bednaruk, trener MKS-u.

W drugiej części sezonu będzinianie rozegrają tylko dwa spotkania we własnej hali. Do Sosnowca zawitają: Asseco Resovia Rzeszów (wstępnie 23 stycznia) i wspomniana wyżej Stal (20 lutego). Pozostałe mecze odbędą się na obczyźnie. – To prawda, że stracimy atut swojego parkietu. Drużyny przyjezdne nie ukrywają, że gra w sosnowieckiej hali do najprzyjemniejszych nie należy, dlatego tym bardziej boli nas to, że nie umiemy wykorzystać specyfiki tego obiektu, który miał być naszym atutem – przyznał szkoleniowiec.

22 grudnia nasi siatkarze zagrają jeszcze w Szopienicach z katowicką GieKSą. W świąteczno-noworocznej przerwie MKS weźmie udział w turnieju towarzyskim w Częstochowie, którego gospodarzem będzie I-ligowy Norwid. Pod Jasną Górą wystąpią także PGE Skra Bełchatów i Cerrad Enea Czarni Radom.

Od zwycięstwa do zwycięstwa

Pierwszy zespół naszych młodzików z kompletem szesnastu punktów wygrał pierwszy etap mistrzostw Śląska. Podopieczni Przemysława Segiety zdobyli komplet szesnastu punktów.

W całych zmaganiach będzinianie stracili tylko seta, a w pokonanym polu pozostawili m.in. Akademię Talentów Jastrzębskiego Węgla i Eco-Team AZS Stoelzle Częstochowa. – Wykonaliśmy kawał dobrej roboty, ale tak naprawdę dopiero teraz wszystko się zaczyna. Jesteśmy na początku drogi do wyznaczonego celu – przyznał szkoleniowiec.

Nasi wychowankowie mają już za sobą dwa turnieje drugiego etapu mistrzostw Śląskich. W nich również nie zaznali goryczy i porażki i z ośmioma „oczkami" na koncie zajmują trzecie miejsce w grupie.

Kadeci w półfinale

Tak świetnego startu kadetów starszych nie pamiętamy. Zawodnicy Mateusza Szczęśniaka z drugiego miejsca w grupie awansowali do turnieju półfinałowego mistrzostw Śląska!

Wszystko rozstrzygnęło się 16 grudnia, kiedy to MKS pokonał Akademią Talentów Jastrzębskiego Węgla II 3: 1. Zwycięstwo przypieczętowało awans MKS-u do najlepszej ósemki naszego województwa. – Duży nacisk na treningach kładziemy na elementy zagrywki oraz przyjęcia, co przynosi oczekiwane rezultaty, szczególnie w naszej hali. Cały czas robimy postępy, a dobre wyniki są dla nas odpowiedzią, że plan treningowy spełnia oczekiwania – stwierdził trener Mateusz Szczęśniak.

W pierwszym etapie mistrzostw Śląska jego zawodnicy wygrali osiem z dziesięciu spotkań.

Wie-Druk MKS powalczy o czwórkę

Druga drużyna siatkarskiego klubu z Będzina zgłosiła aspiracje do gry w najlepszej czwórce II ligi gr. V. Ekipa Rafała Legienia po jedenastu spotkaniach ma 20 punktów, co przekłada się na piąte miejsce w tabeli.

W grudniu nasi siatkarze ulegli minimalnie najlepszemu w grupie Kęczaninowi Kęty (2:3), a następnie ograli TS Volley Rybnik (3:1), zwiększając nad nim przewagę do sześciu punktów. Do czwartego Tyskiego Klubu Siatkarskiego będzinianie tracą w tym momencie tylko punkt. Do zakończenia fazy zasadniczej pozostało siedem kolejek. W ostatnim tegorocznym meczu (19 grudnia) Wie-Druk MKS zagra w Łagiszy z jastrzębską Akademią Talentów.

Mikołajkowe Turnieje Sportowe bez publiczności

W Będzinie Mikołajki to nie tylko prezenty, ale także czas na sprawdzenie sportowych umiejętności przez dzieci. Właśnie odbywają się Mikołajkowe Turnieje Sportowe. Za nami judo i piłka nożna, a także zmagania siatkarzy i szermierzy. Tym razem w zmienionej formule, bez publiczności i zgodnie z obowiązującymi zaleceniami. Chętnych do rywalizacji nie brakuje.

Będzińskie lodowisko już działa. Obowiązuje pomiar temperatury, dystans i maseczki. Zapraszamy!

Obiekt jest do dyspozycji codziennie. W kolejce do kasy należy zachować 1,5 metra odstępu. Na tafli jednorazowo może przebywać maksymalnie 50 osób. Sesje/ślizgi na tafli odbywają się w godzinach: 9.00-10.30 / 11.00-12.30 13.00-14.30 / 15.00-16.30 17.00-18.30 / 19.00-20.30. Między tymi godzinami obowiązuje przerwa techniczna. Wypożyczalnia łyżew działa, a te są na bieżąco dezynfekowane.

Mikołaj na basenie

Tuż przed 6 grudnia zajęcia w szkółce pływania urozmaicone były większą ilością zabaw z okazji Mikołajek. Wszystkim uczestnikom dziękujemy i zapraszamy także wszystkich nowych uczestników... być może to nie koniec niespodzianek w tym miesiącu. Informujemy, że zgodnie z obowiązującymi obostrzeniami strefy czerwonej, które dotyczą organizacji zajęć nauki pływania dla dzieci – nauka w Będzińskiej Szkółce Pływania odbywa się zgodnie z harmonogramem.

Zapisy na czwartek na godzinę 16: 00 oraz 18: 00
Dzieci zaczynające przygodę z pływaniem od 5 do 7 lat – grupa początkująca.
Dzieci 8-10 oswojone z wodą – nauka pływania.

Zapisy 533-325-741 Filip Stępień
Kierownik Będzińskiej Szkółki Pływania

PREZYDENT BĘDZINA
ŁUKASZ KOMONIEWSKI
ZAPRASZA NA

27. MIĘDZYNARODOWY FESTIWAL KOLĘD I PASTORAŁEK

IM. KS. KAZIMIERZA SZWARLIKA W BĘDZINIE

7–10 STYCZNIA 2021 R.

TRANSMISJA NA
WWW.MFKIP.PL

PARTNERZY STRATEGICZNI MFKiP

FUNDACJA PGNiG

ORLEN

ORGANIZATORZY:

SPONSORZY:

PATRONI MEDIALNI: