

## **Oświata w Będzinie**

### **Informacja o stanie realizacji zadań oświatowych w roku szkolnym 2017/2018**



**Informację przygotował Wydział Oświaty Urzędu Miejskiego w Będzinie**

Opracowano na podstawie:

- ▶ sprawozdań Systemu Informacji Oświatowej (stan na dzień 30 września 2017 roku oraz 31 marca 2018 roku),
- ▶ sprawozdania z wykonania budżetu Miasta Będzina za 2017 rok,
- ▶ arkuszy organizacji pracy szkół i przedszkoli prowadzonych przez Miasto Będzin w roku szkolnym 2017/2018 oraz w roku szkolnym 2018/2019,
- ▶ analiz wyników egzaminów zewnętrznych (sesja 2018) sporządzonych przez Okręgową Komisję Egzaminacyjną w Jaworznie oraz Centralną Komisję Egzaminacyjną,
- ▶ innej źródłowej dokumentacji.

**Będzin, dnia 26 października 2018 roku**

## Wstęp

Informacja o stanie realizacji zadań oświatowych w roku szkolnym 2017/2018 przygotowana została na podstawie art. 5a ust. 4 ustawy o systemie oświaty w związku z art. 264 ust. 1 ustawy z dnia 14 grudnia 2016 roku Przepisy wprowadzające ustawę – Prawo oświatowe (Dz. U. z 2017 r. poz. 60 z późniejszymi zmianami). Organ wykonawczy jednostki samorządu terytorialnego, w terminie do dnia 31 października, powinien przedstawić organowi stanowiącemu jednostki samorządu terytorialnego informację o stanie realizacji zadań oświatowych tej jednostki za poprzedni rok szkolny, w tym o wynikach egzaminów zewnętrznych w szkołach tych typów, których prowadzenie należy do zadań własnych jednostki samorządu terytorialnego.

Przedłożona do akceptacji Rady Miejskiej informacja obrazuje stan edukacji w Będzinie w roku szkolnym 2017/2018 na podstawie danych liczbowych, z uwzględnieniem m.in. analizy sieci szkół i placówek oświatowych, organizacji i bazy szkół, kadry pedagogicznej, analizy osiągnięć, wyników egzaminów gimnazjalnych oraz liczby laureatów konkursów i olimpiad.

Celem informacji o stanie realizacji zadań oświatowych jest przedstawienie Radzie Miejskiej oraz lokalnej społeczności jasnego i zwięzłego obrazu, w jaki sposób miasto Będzin wypełnia swoje zobowiązania w obszarze oświaty, a także postępu i trudności w poprawianiu szans edukacyjnych dzieci i młodzieży.

Gmina jest jednym z wielu podmiotów wpływających na pracę szkoły, w tym również na jakość jej oferty edukacyjnej i wychowawczej. Ze względu jednak na ustawowy obowiązek zapewnienia obsługi finansowej, administracyjnej i gospodarczej oraz prowadzenia przedszkoli i szkół – jako zadanie własne – gmina ma szczególną rolę do spełnienia w procesie zapewniania jakości edukacji.

Artykuł 10 ust. 1 ustawy z dnia 14 grudnia 2016 roku – Prawo oświatowe (Dz. U. z 2018 poz. 996 z późniejszymi zmianami) wskazuje następujące zadania organu prowadzącego szkołę lub placówkę:

- 1) zapewnienie warunków działania szkoły lub placówki, w tym bezpiecznych i higienicznych warunków nauki, wychowania i opieki;
- 2) zapewnienie warunków umożliwiających stosowanie specjalnej organizacji nauki i metod pracy dla dzieci i młodzieży objętych kształceniem specjalnym;
- 3) wykonywanie remontów obiektów szkolnych oraz zadań inwestycyjnych w tym zakresie;
- 4) zapewnienie obsługi administracyjnej, w tym prawnej, obsługi finansowej, w tym w zakresie wykonywania czynności, o których mowa w art. 4 ust. 3 pkt 2-6 ustawy z dnia 29 września 1994 roku o rachunkowości, i obsługi organizacyjnej szkoły lub placówki;
- 5) wyposażenie szkoły lub placówki w pomoce dydaktyczne i sprzęt niezbędny do pełnej realizacji programów nauczania, programów wychowawczo-profilaktycznych, przeprowadzania egzaminów oraz wykonywania innych zadań statutowych;
- 6) wykonywanie czynności w sprawach z zakresu prawa pracy w stosunku do dyrektora szkoły lub placówki.

## Podstawowe decyzje prawne i strategiczne

W roku szkolnym 2017/2018 Rada Miejskiej Będzina podjęła następujące uchwały dotyczące zadań oświatowych:

- uchwała Nr XLIII/368/2017 Rady Miejskiej Będzina z dnia 29 listopada 2017 roku w sprawie stwierdzenia przekształcenia Miejskiego Zespołu Szkół nr 4 im. Noblistów Polskich w Będzinie w ośmioletnią Szkołę Podstawową nr 9 im. Noblistów Polskich w Będzinie,
- uchwała Nr XLIII/367/2017 Rady Miejskiej Będzina z dnia 29 listopada 2017 roku w sprawie stwierdzenia przekształcenia Miejskiego Zespołu Szkół nr 3 w Będzinie w ośmioletnią Szkołę Podstawową nr 3 im. Kornela Makuszyńskiego w Będzinie,
- uchwała Nr XLIII/366/2017 Rady Miejskiej Będzina z dnia 29 listopada 2017 roku w sprawie stwierdzenia przekształcenia Miejskiego Zespołu Szkół nr 2 im. Huberta Wagnera w Będzinie w ośmioletnią Szkołę Podstawową nr 13 im. Huberta Wagnera w Będzinie,
- uchwała Nr XLIII/365/2017 Rady Miejskiej Będzina z dnia 29 listopada 2017 roku w sprawie stwierdzenia przekształcenia Miejskiego Zespołu Szkół nr 1 w Będzinie w ośmioletnią Szkołę Podstawową nr 2 im. Króla Kazimierza Wielkiego w Będzinie,
- uchwała Nr XLIII/364/2017 Rady Miejskiej Będzina z dnia 29 listopada 2017 roku w sprawie stwierdzenia przekształcenia dotychczasowej sześcioletniej Szkoły Podstawowej nr 11 im. Władysława Broniewskiego w Będzinie w ośmioletnią Szkołę Podstawową nr 11 im. Władysława Broniewskiego w Będzinie,
- uchwała Nr XLIII/363/2017 Rady Miejskiej Będzina z dnia 29 listopada 2017 roku w sprawie stwierdzenia przekształcenia dotychczasowej sześcioletniej Szkoły Podstawowej nr 10 im. Armii Krajowej w Będzinie w ośmioletnią Szkołę Podstawową nr 10 im. Armii Krajowej w Będzinie,
- uchwała Nr XLIII/362/2017 Rady Miejskiej Będzina z dnia 29 listopada 2017 roku w sprawie stwierdzenia przekształcenia dotychczasowej sześcioletniej Szkoły Podstawowej nr 8 im. Jana Pawła II w Będzinie w ośmioletnią Szkołę Podstawową nr 8 im. Jana Pawła II w Będzinie,
- uchwała Nr XLIII/361/2017 Rady Miejskiej Będzina z dnia 29 listopada 2017 roku w sprawie stwierdzenia przekształcenia dotychczasowej sześcioletniej Szkoły Podstawowej nr 6 im. Marii Konopnickiej w Będzinie w ośmioletnią Szkołę Podstawową nr 6 im. Marii Konopnickiej w Będzinie,
- uchwała Nr XLIII/360/2017 Rady Miejskiej Będzina z dnia 29 listopada 2017 roku w sprawie stwierdzenia przekształcenia dotychczasowej sześcioletniej Szkoły Podstawowej nr 4 im. Stanisława Staszica w Będzinie w ośmioletnią Szkołę Podstawową nr 4 im. Stanisława Staszica w Będzinie,
- uchwała Nr XLIII/359/2017 Rady Miejskiej Będzina z dnia 29 listopada 2017 roku w sprawie stwierdzenia przekształcenia dotychczasowej sześcioletniej Szkoły Podstawowej nr 1 im. Adama Mickiewicza w Będzinie w ośmioletnią Szkołę Podstawową nr 1 im. Adama Mickiewicza w Będzinie,
- uchwała Nr XLVI/398/2017 Rady Miejskiej Będzina z dnia 24 stycznia 2018 roku w sprawie ustalenia trybu udzielania i rozliczania dotacji dla prowadzonych na terenie Miasta Będzina niepublicznych szkół, przedszkoli i innych form wychowania przedszkolnego oraz trybu i zakresu kontroli prawidłowości ich pobrania i wykorzystania,

- uchwała Nr XLVI/406/2018 Rady Miejskiej Będzina z dnia 28 lutego 2018 roku w sprawie zasad udzielania i rozmiaru obniżek obowiązkowego tygodniowego wymiaru godzin zajęć nauczycieli pełniących funkcje kierownicze w przedszkolach, szkołach i placówkach prowadzonych przez Miasto Będzin oraz ustalenia tygodniowego obowiązkowego wymiaru godzin zajęć dla niektórych stanowisk nauczycieli,
- uchwała Nr XLVIII/422/2018 Rady Miejskiej Będzina z dnia 28 marca 2018 roku w sprawie ustalenia bezpłatnego czasu nauczania, wychowania i opieki oraz wysokości opłaty za korzystanie z wychowania przedszkolnego w prowadzonych przez Miasto Będzin przedszkolach i oddziałach przedszkolnych w szkołach podstawowych,
- uchwała Nr LI/441/2018 Rady Miejskiej Będzina z dnia 23 maja 2018 roku w sprawie przyjęcia regulaminu udzielania pomocy materialnej o charakterze socjalnym dla uczniów zamieszkałych na terenie miasta Będzina

## Sieć szkół i przedszkoli

**Reforma ustroju szkolnego** nałożyła na organy prowadzące uwzględnienie w strukturze szkół zmian wynikających z ustawy z dnia 14 grudnia 2016 roku – Prawo oświatowe. Zmiany w edukacji rozpoczęły się w roku szkolnym 2017/2018, natomiast przygotowania – w roku szkolnym 2016/2017.

Prezydent Miasta Będzina na podstawie art. 211 ust. 2 ustawy z dnia 14 grudnia 2016 roku – Przepisy wprowadzające ustawę – Prawo oświatowe w maju 2017 roku opracował i podał do publicznej wiadomości informację w sprawie planu sieci szkół podstawowych i gimnazjów, jaki będzie obowiązywać od dnia 1 września 2017 roku, z uwzględnieniem zmian w sieci szkół, które nastąpią z mocy prawa.

Na podstawie art. 211 ust. 5 ustawy z dnia 14 grudnia 2016 roku – Przepisy wprowadzające ustawę – Prawo oświatowe w związku z niepodjęciem przez Radę Miejską Będzina uchwały na podstawie art. 210 ustawy z dnia 14 grudnia 2016 roku – Przepisy wprowadzające ustawę – Prawo oświatowe a także z informacją Prezydenta Miasta Będzina o sieci szkół obowiązującej z mocy prawa konieczna była zmiana podjętej na podstawie art. 17 ust. 4 ustawy z dnia 7 września 1991 roku o systemie oświaty uchwały Nr VI/42/2015 Rady Miejskiej Będzina z dnia 25 marca 2015 roku w sprawie przyjęcia planu sieci prowadzonych przez Miasto Będzin szkół podstawowych i gimnazjów oraz określenia granic ich obwodów.

Uchwała Rady Miejskiej Będzina Nr XXXVII/320/2017 z dnia 13 czerwca 2017 roku w sprawie zmiany uchwały Nr VI/42/2015 Rady Miejskiej Będzina z dnia 25 marca 2015 roku w sprawie przyjęcia planu sieci prowadzonych przez Miasto Będzin szkół podstawowych i gimnazjów oraz określenia granic ich obwodów uwzględniła:

- 1) uchylenie załącznika nr 1 do uchwały Nr VI/42/2015 Rady Miejskiej Będzina z dnia 25 marca 2015 roku zawierającego plan sieci dotychczasowych sześciolletnich szkół podstawowych, zmiana ta wymagała podjęcia przez Radę Miejską Będzina nowej uchwały w sprawie planu sieci szkół podstawowych,
- 2) zmianę treści załącznika nr 2 do uchwały Nr VI/42/2015 Rady Miejskiej Będzina z dnia 25 marca 2015 roku zawierającego plan sieci gimnazjów.

Plan sieci prowadzonych przez Miasto Będzin gimnazjów i klas dotychczasowych gimnazjów prowadzonych w ośmioletnich szkołach podstawowych, ostatecznie zaakceptowany przez Śląskiego Kuratora Oświaty uwzględnia:

- 1) stopniowe wygaszanie do dnia 31 sierpnia 2019 roku dwóch gimnazjów: Gimnazjum nr 1 im. Jana Dormana w Będzinie i Gimnazjum nr 3 im. Henryka Sienkiewicza w Będzinie,
- 2) prowadzenie do dnia 31 sierpnia 2019 roku w ośmioletnich szkołach podstawowych klas dotychczasowych czterech gimnazjów: klas Gimnazjum nr 2 w Szkole Podstawowej nr 13, klas Gimnazjum nr 4 w Szkole Podstawowej nr 2, klas Gimnazjum nr 5 w Szkole Podstawowej nr 3 i klas Gimnazjum nr 6 w Szkole Podstawowej nr 9.

Z kolei uchwała Rady Miejskiej Będzina Nr XXXVII/321/2017 z dnia 13 czerwca 2017 roku w sprawie ustalenia planu sieci prowadzonych przez Miasto Będzin szkół podstawowych oraz określenia granic ich obwodów wprowadziła w życie od 1 września 2017 roku 10 ośmioklasowych szkół podstawowych.

**Miasto Będzin w roku szkolnym 2017/2018 prowadziło 10 szkół podstawowych, i 2 funkcjonujące do 31 sierpnia 2019 roku gimnazja:**

**Centrum:**

- Szkoła Podstawowa nr 10 im. Armii Krajowej, ul. Sportowa 2
- Gimnazjum nr 1 im. Jana Dormana, ul. Sportowa 1

**Małobądz:**

- Szkoła Podstawowa nr 1 im. Adama Mickiewicza, ul. Szkolna 3

**Ksawera:**

- Szkoła Podstawowa nr 4 im. Stanisława Staszica, ul. Wisławy Szymborskiej 1

**Warpie:**

- Szkoła Podstawowa nr 8 im. Jana Pawła II, ul. Orla 4
- Gimnazjum nr 3 im. Henryka Sienkiewicza, ul. Krakowska 13

**Syberka:**

- Szkoła Podstawowa nr 11 im. Władysława Broniewskiego, ul. Władysława Broniewskiego 12
- Szkoła Podstawowa nr 13 im. Huberta Wagnera, ul. Rewolucjonistów 18

**Osiedle Zamkowe:**

- Szkoła Podstawowa nr 2 im. Króla Kazimierza Wielkiego, ul. Wolności 51

**Łagisza:**

- Szkoła Podstawowa nr 9 im. Noblistów Polskich, ul. Jedności 38

**Grodziec:**

- Szkoła Podstawowa nr 3 im. Kornela Makuszyńskiego, ul. Hugona Kołłątaja 63
- Szkoła Podstawowa nr 6 im. Marii Konopnickiej, ul. Marii Konopnickiej 13

**Przedszkola publiczne (prowadzone przez miasto Będzin) i niepubliczne w dzielnicach miasta w roku szkolnym 2017/2018:**

**Centrum:**

- Przedszkole Miejskie nr 1 (5 oddziałów), ul. Zawale 7
- Przedszkole Miejskie nr 8 (4 oddziały), ul. Ignacego Krasickiego 16

- Przedszkole Miejskie nr 9 im. Wandy Chotomskiej (5 oddziałów), ul. Ignacego Krasickiego 6
- Oddział przedszkolny w Szkole Podstawowej nr 10, ul. Sportowa 2

**Małobądz:**

- *Przedszkole Prywatne „YES – Młodzi Odkrywczy” (niepubliczne), ul. Rolnicza 27*
- *Prywatne Przedszkole „Dobry Start” (niepubliczne), ul. Jarzębinowa 2a, b*
- *Niepubliczne Przedszkole „Zakątek Marzeń”, ul. Długa 84*

**Ksawera:**

- Przedszkole Miejskie nr 6 im. UNICEF (5 oddziałów, w tym 2 integracyjne), ul. Wisławy Szymborskiej 10a
- Oddziały przedszkolne w Szkole Podstawowej nr 4, ul. Wisławy Szymborskiej 1 (2 oddziały)

**Warpie:**

- Przedszkole Miejskie nr 10 im. Jana Marcina Szancera (5 oddziałów), ul. Kielecka 11
- Oddział przedszkolny w Szkole Podstawowej nr 8, ul. Orla 4

**Syberka:**

- Przedszkole Miejskie nr 4 im. Jana Brzechwy (7 oddziałów), ul. Ignacego Daszyńskiego 3a
- Przedszkole Miejskie nr 5 im. Króla Maciusia Pierwszego (5 oddziałów), ul. Zwycięstwa 21
- Przedszkole Miejskie nr 13 im. Juliana Tuwima (8 oddziałów), ul. Stanisława Skalskiego 4
- Oddziały przedszkolne w Szkole Podstawowej nr 11, ul. Władysława Broniewskiego 12 (2 oddziały w tym 1 oddział integracyjny)
- Oddziały przedszkolne w Szkole Podstawowej nr 13, ul. Rewolucjonistów 18 (3 oddziały)

**Osiedle Zamkowe:**

- Przedszkole Miejskie nr 2 im. Kawalerów Orderu Uśmiechu (7 oddziałów), ul. Turniejowa 5
- *Prywatne Przedszkole „U Buni”(niepubliczne), ul. Mieroszewskich 34*
- *Prywatne Przedszkole „Zaczarowany Ogród” (niepubliczne), ul. Czeladzka 30*
- *Niepubliczne Przedszkole „Akademia Radosnego Malucha”, ul. Bursztynowa 19/2*
- *Niepubliczne Przedszkole „Misiowa Dolinka”, ul. Piastowska 29*
- *Przedszkole Niepubliczne „Domowe Przedszkole II”, ul. Królowej Jadwigi 2*

**Łagisza:**

- Przedszkole Miejskie nr 11 (2 oddziały), ul. Podłósie 10
- Przedszkole Miejskie nr 12 (4 oddziały), Radosna 8a
- Oddział przedszkolny w Szkole Podstawowej nr 9, ul. Jedności 38

**Grodziec:**

- Przedszkole Miejskie nr 14 (4 oddziały), ul. Romualda Traugutta 1
- Przedszkole Miejskie nr 15 (5 oddziałów), ul. Norberta Barlickiego 75



Wykres 1 Placówki wychowania przedszkolnego w Będzinie w roku szkolnym 2017/2018

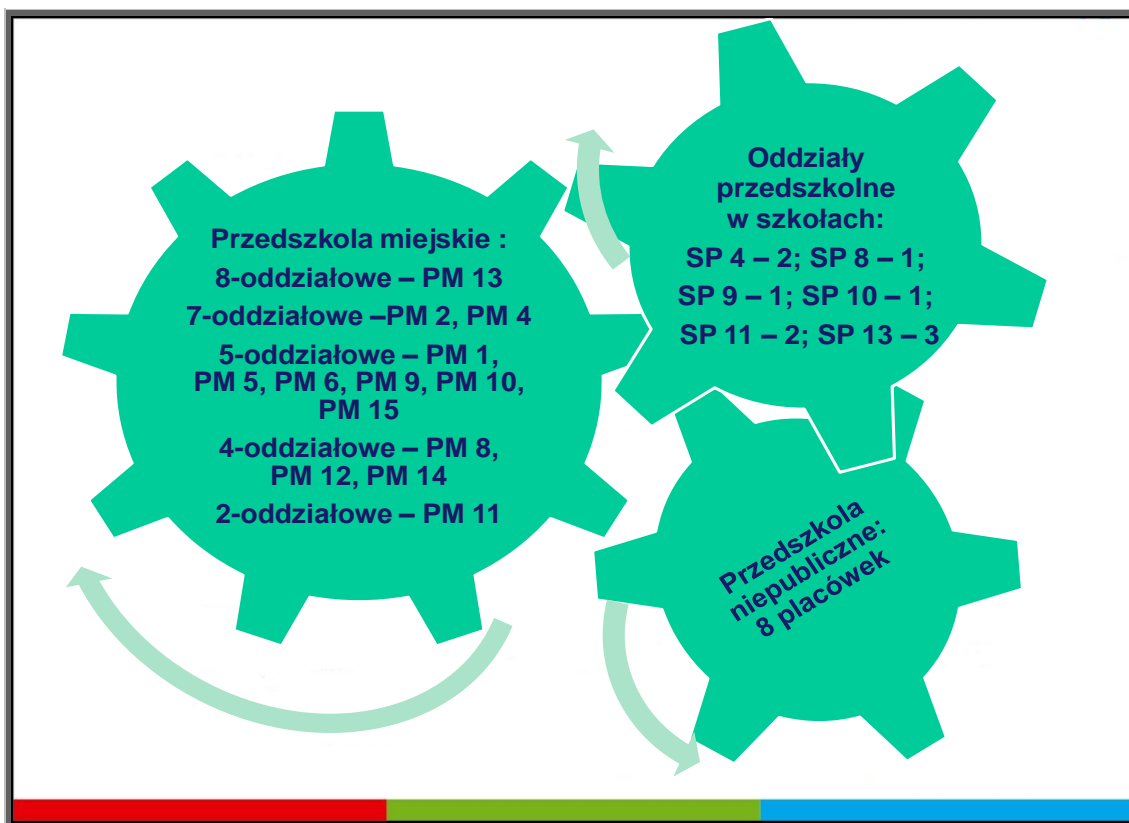

Wykres 2 Placówki wychowania przedszkolnego w Będzinie w roku szkolnym 2018/2019

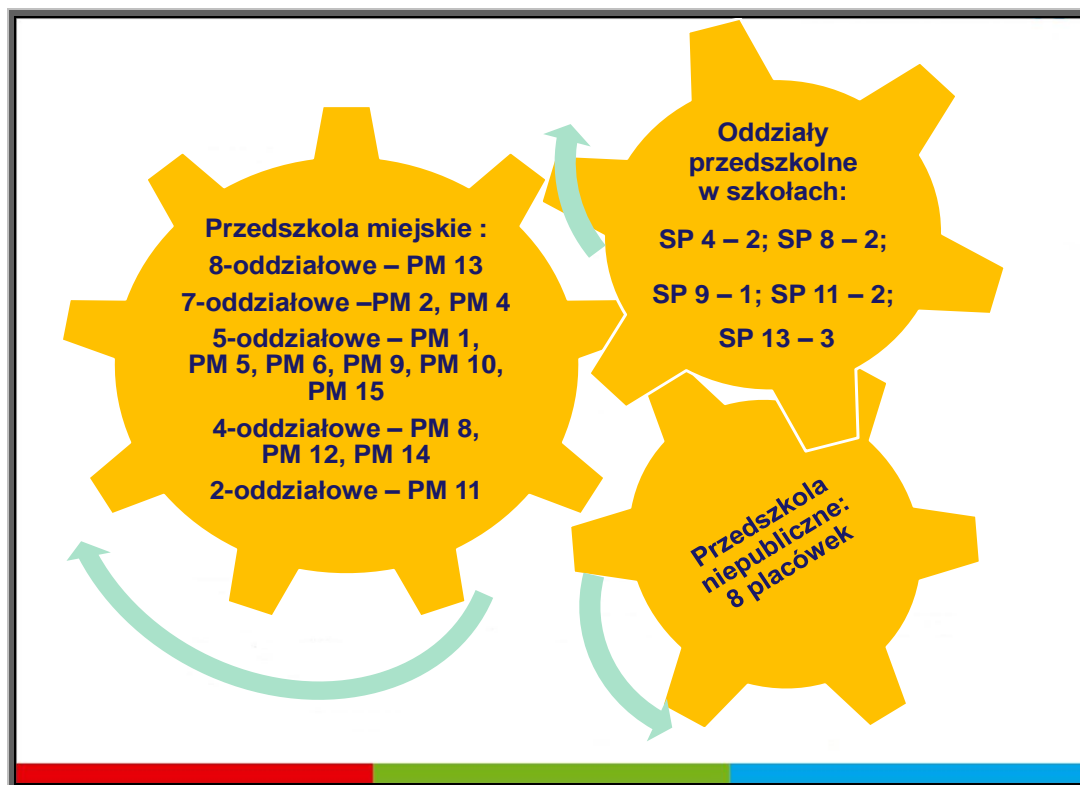

## Edukacja przedszkolna

W wyniku rekrutacji na rok szkolny 2017/2018 do prowadzonych przez miasto Będzin przedszkoli i oddziałów przedszkolnych zorganizowanych w szkołach podstawowych przyjęto 1760 dzieci w wieku od 2,5 do 6 lat (dane na dzień 1 września 2017 r.). Zagwarantowano w 3 oddziałach integracyjnych 15 miejsc dla dzieci z orzeczeniem o potrzebie kształcenia specjalnego (dwa oddziały w Przedszkolu Miejskim nr 6 i jeden oddział przedszkolny w Szkole Podstawowej nr 11) oraz 7 miejsc w oddziale specjalnym w Przedszkolu Miejskim nr 5.

Z analizy danych z placówek publicznych i niepublicznych w roku szkolnym 2017/2018 z wychowania przedszkolnego korzystało 98,03% pięcioletków, 92,65% czterolatków, 78,34% trzylatków. Ostatecznie **92,2% dzieci**, uprawnionych do korzystania z wychowania przedszkolnego, objętych zostało edukacją i opieką oferowaną przez przedszkola publiczne i niepubliczne. Na wolne miejsca przedszkola miejskie przyjęły we wrześniu 2017 roku także dzieci 2,5-letnie (14).

Tabela 1 Dzieci w przedszkolach w roku szkolnym 2017/2018

Placówka	< 3	3-latki	4-latki	5-latki	6-latki	> 6	Razem
	2015	2014	2013	2012	2011		
Przedszkole Miejskie nr 10	0	37	29	33	26	0	125
Przedszkole Miejskie nr 11	0	5	12	10	8	0	35
Przedszkole Miejskie nr 12	1	20	19	30	13	0	83
Przedszkole Miejskie nr 13	4	48	37	56	51	0	196
Przedszkole Miejskie nr 14	0	25	21	26	28	0	100
Przedszkole Miejskie nr 15	0	25	26	34	37	0	122
Przedszkole Miejskie nr 1	0	35	33	36	18	0	122
Przedszkole Miejskie nr 2	0	29	33	46	50	0	158
Przedszkole Miejskie nr 4	6	43	67	46	0	0	162
Przedszkole Miejskie nr 5	3	18	24	32	30	1	108
Przedszkole Miejskie nr 6	0	19	29	47	22	0	117
Przedszkole Miejskie nr 8	0	19	11	28	32	0	90
Przedszkole Miejskie nr 9	0	18	33	33	40	0	124
<b>Razem w przedszkolach miejskich</b>	<b>14</b>	<b>341</b>	<b>374</b>	<b>457</b>	<b>355</b>	<b>1</b>	<b>1542</b>
Szkoła Podstawowa nr 8	0	0	5	4	15	1	25
Szkoła Podstawowa nr 4	0	3	15	3	22	0	43
Szkoła Podstawowa nr 9	0	0	0	3	16	0	19
Szkoła Podstawowa nr 10	0	0	0	4	17	1	22
Szkoła Podstawowa nr 11	0	5	20	4	7	1	37
Szkoła Podstawowa nr 13	0	0	5	10	57	0	72
<b>Razem w oddziałach przy SP</b>	<b>0</b>	<b>8</b>	<b>45</b>	<b>28</b>	<b>134</b>	<b>3</b>	<b>218</b>
Sześciolatki w klasach pierwszych szkół podstawowych	0	0	0	0	22	0	22
<b>Dzieci w przedszkolach niepublicznych w Będzinie</b>	<b>5</b>	<b>31</b>	<b>58</b>	<b>37</b>	<b>20</b>	<b>0</b>	<b>151</b>



Dzieci w przedszkolach publicznych poza Będzinem	0	2	11	11	11	0	35
Dzieci w przedszkolach niepublicznych poza Będzinem	0	5	29	15	16	0	65
Razem	19	387	517	548	558	4	2010
Dane demograficzne	468	494	558	559	569	0	2180
Procent		78,34	92,65	98,03	98,07		92,20

Tabela 2 Liczba dzieci i oddziałów w przedszkolach w latach 2017-2018

2017/2018			2018/2019		
Jednostka	Liczba oddziałów	Liczba dzieci	Jednostka	Liczba oddziałów	Liczba dzieci
SP04	2	42	SP04	2	38
SP08	1	25	SP08	2	35
SP09	1	19	SP09	1	24
SP10	1	23			0
SP11	2	37	SP11	2	35
SP13	3	72	SP13	3	66
PM01	5	122	PM01	5	123
PM02	7	158	PM02	7	152
PM04	7	163	PM04	7	155
PM05	5	109	PM05	5	102
PM06	5	113	PM06	5	113
PM08	4	90	PM08	4	89
PM09	5	123	PM09	5	118
PM10	5	124	PM10	5	124
PM11	2	35	PM11	2	27
PM12	4	83	PM12	4	83
PM13	8	196	PM13	8	185
PM14	4	100	PM14	4	98
PM15	5	120	PM15	5	115
Suma	76	1754	Suma	76	1682

Z kolei w wyniku postępowania rekrutacyjnego na rok szkolny 2018/2019 oraz deklaracji o kontynuowaniu wychowania przedszkolnego do przedszkoli miejskich przyjęto 1482 dzieci w wieku od 2,5 do 6 lat oraz 198 dzieci w oddziałach przedszkolnych zorganizowanych w szkołach podstawowych. Mniejsza o 72 liczba dzieci w przedszkolach miejskich w roku szkolnym 2018/2019 w stosunku do roku szkolnego 2017/2018 wynika z mniejszej liczby dzieci w rocznikach uprawnionych do korzystania z edukacji przedszkolnej.

W oddziałach przedszkolnych zorganizowanych w szkołach podstawowych na dzień 30 września 2018 roku było **27 miejsc wolnych** dla dzieci w wieku od 4 do 6 lat, a w przedszkolach – **66 miejsc** dla dzieci w wieku od 2,5 do 6 lat.

Podczas rekrutacji w marcu i kwietniu 2018 roku na rok szkolny 2018/2019 w większości dzielnic nie było problemów z przyjęciem dziecka do przedszkola, niezależnie od jego wieku. Kłopoty z miejscami wystąpiły jedynie na Ksawerze i Osiedlu

Zamkowym. Rodzice dzieci nieprzyjętych mogli jednak skorzystać z rekrutacji uzupełniającej na wolne miejsca w placówkach samorządowych w innych dzielnicach lub skorzystać z oferty placówek niepublicznych. Szczegółowe wyniki rekrutacji do przedszkoli i oddziałów przedszkolnych w szkołach na rok szkolny 2018/2019 zawiera tabela nr 3.

**W roku szkolnym 2018/2019** ofertę miasta Będzina dotyczącą edukacji przedszkolnej uzupełniają **placówki niepubliczne**: Prywatne Przedszkole „U Buni” przy ul. Mieroszewskich 34 (40 miejsc), Niepubliczne Przedszkole „Dobry Start” z 25 miejscami (Górki Małobądzkie – osiedle TBS, ul. Jarzębinowa 2a,2b), Prywatne Przedszkole „YES – Młodzi Odkrywczy” (Górki Małobądzkie, ul. Rolnicza 27) z 48 miejscami, Niepubliczne Przedszkole „Zakątek Marzeń” przy ul. Długiej 84 z 52 miejscami, Prywatne Przedszkole „Zaczarowany Ogród” przy ul. Czeladzkiej 30 z 50 miejscami, Akademia Radosnego Malucha przy ul. Bursztynowej 19/2 z 18 miejscami, Niepubliczne Przedszkole „Misiowa Dolinka” przy ul. Piastowskiej 29 z 5 miejscami, Przedszkole Niepubliczne „Domowe Przedszkole II” przy ul. Królowej Jadwigi 2 z 100 miejscami.

Część rodziców skorzystało z publicznych i niepublicznych przedszkoli w miejscach pracy – w Sosnowcu, Dąbrowie Górniczej, Katowicach i Siemianowicach. Miasto Będzin – zgodnie z obowiązującym prawem – realizuje porozumienia o przekazaniu dotacji na każde dziecko z naszego miasta przyjęte do placówek niepublicznych funkcjonujących na terenie wymienionych gmin (74 dzieci – mieszkańców Będzina skorzystało z wychowania przedszkolnego w placówkach niepublicznych i publicznych funkcjonujących na terenie innych gmin).

Tabela 3 Liczba dzieci przyjętych do przedszkoli na rok szkolny 2018/2019

Rocznik	2,5-latki	3-latki	4-latki	5-latki	6-latki	> 6	Razem
	2016	2015	2014	2013	2012		
Przedszkole Miejskie nr 10	0	26	40	26	32	0	124
Przedszkole Miejskie nr 11	0	7	5	12	3	0	27
Przedszkole Miejskie nr 12	8	10	27	19	19	0	83
Przedszkole Miejskie nr 13	3	47	45	38	52	0	185
Przedszkole Miejskie nr 14	0	23	25	23	27	0	98
Przedszkole Miejskie nr 15	4	25	22	26	38	0	115
Przedszkole Miejskie nr 1	3	21	26	31	42	0	123
Przedszkole Miejskie nr 2	0	31	39	36	46	0	152
Przedszkole Miejskie nr 4	7	43	41	64	0	0	155
Przedszkole Miejskie nr 5	1	23	23	23	30	2	102
Przedszkole Miejskie nr 6	1	8	26	30	46	2	113
Przedszkole Miejskie nr 8	1	23	22	15	28	0	89
Przedszkole Miejskie nr 9	9	21	24	36	28	0	118
<b>Razem w przedszkolach miejskich</b>	<b>37</b>	<b>308</b>	<b>365</b>	<b>379</b>	<b>391</b>	<b>4</b>	<b>1484</b>
Szkoła Podstawowa nr 4	0	16	9	13	0	0	38
Szkoła Podstawowa nr 8	1	11	4	7	10	2	35

Szkoła Podstawowa nr 9	0	0	0	2	22	0	24
Szkoła Podstawowa nr 11	0	0	4	19	12	0	35
Szkoła Podstawowa nr 13	0	0	4	7	55	0	66
Razem w oddziałach „0” przy SP	1	27	21	48	99	2	198
Sześciolatki w klasach pierwszych szkół podstawowych	0	0	0	0	13	0	13
Dzieci w przedszkolach niepublicznych w Będzinie	14	46	39	60	29	3	191
Dzieci w przedszkolach publicznych poza Będzinem	0	2	3	8	3	0	16
Dzieci w przedszkolach niepublicznych poza Będzinem	0	16	14	22	6	0	58
Razem	52	399	442	517	541	9	1899
Dane demograficzne	439	432	475	542	541	0	1990
Procent		92,36	93,05	95,39	100,00		95,43

Stan na dzień 3 września 2018 roku

Tabela 4 Przedszkola i oddziały przedszkolne w Będzinie w latach 2012-2018

Zestawienie danych	Wrzesień 2012	Wrzesień 2013	Wrzesień 2014	Wrzesień 2015	Wrzesień 2016	Wrzesień 2017	Wrzesień 2018
<b>Oddziały przedszkolne w szkołach podstawowych</b>							
liczba oddziałów w SP	7	8	9	8	3	10	10
liczba dzieci w oddziałach w SP	166	180	211	179	63	218	198
liczba miejsc w oddziałach w SP	175	200	220	195	70	235	225
<b>Przedszkola miejskie</b>							
liczba oddziałów w przedszkolach	65	65	65	64	64	66	66
liczba dzieci w przedszkolach	1552	1555	1555	1520	1499	1536	1484
liczba miejsc w przedszkolach	1557	1557	1557	1532	1533	1551	1551
<b>Przedszkola niepubliczne</b>							
liczba placówek	5	5	5	5	8	8	8
liczba miejsc w przedszkolach	142	160	160	200	334	334	358

Tabela 5 Wskaźnik scholaryzacji w wybranych latach szkolnych w Będzinie

Rok szkolny	3-latki	4-latki	5-latki	6-latki
2011/2012	64,80	81,65	100,00	100,00
2012/2013	55,42	88,17	100,00	100,00
2013/2014	60,40	80,07	100,00	100,00
2014/2015	76,09	94,11	100,00	100,00
2015/2016	88,16	93,10	100,00	-----
2016/2017	76,88	91,95	95,43	98,22
2017/2018	78,34	92,65	98,03	98,07
2018/2019	92,36	93,05	95,39	100,00

Powstała w ostatnich latach sieć miejskich przedszkoli i oddziałów przedszkolnych zorganizowanych w szkołach, wsparta placówkami niepublicznymi w dużym stopniu zaspokoila potrzeby społeczne mieszkańców Będzina.

Wszystkie będzínskie placówki poza pełną realizacją obowiązującej podstawy programowej zapewniają dodatkową ofertę edukacyjną. Dzieci korzystające z edukacji przedszkolnej mogą – zgodnie z potrzebami i życzeniem rodziców – przebywać w przedszkolu lub w oddziale przedszkolnym w szkole pod fachową opieką do 10 godzin dziennie.

### Organizacyjne warunki kształcenia

Elektroniczny system opracowywania arkuszy organizacyjnych szkół i placówek oświatowych to narzędzie umożliwiające znacznie lepszy, sprawniejszy nadzór dyrektora nad działalnością szkoły w zakresie spraw administracyjnych i finansowych, ale także, poprzez zbiorczy arkusz, organu prowadzącego nad dyrektorem. To nie tylko projekt organizacji pracy szkoły, ale także ogromna baza danych pozwalających na sprawne zarządzanie placówką oraz planowanie jej pracy na przyszłość.

W roku szkolnym 2017/2018 szkoły i przedszkola prowadzone przez miasto Będzin korzystały z platformy systemu **vEdukacja** usprawniającej zarządzanie jednostkami oświatowymi. Częścią systemu jest aplikacja **Arkusz** ułatwiająca przygotowanie arkusza organizacyjnego szkoły lub przedszkola oraz analizowanie i przetwarzanie zawartych w nim danych.

Analiza organizacji szkół podstawowych i gimnazjalnych **w roku szkolnym 2017/2018** uwzględnia obowiązkowe godziny zajęć oddziałów wynikające ze szkolnych planów nauczania, nieobowiązkowe pozalekcyjne godziny zajęć z grupami oraz godziny etatów wsparcia, czyli etatów nauczycieli wspierających pracę dydaktyczną, pracujących z młodzieżą w świetlicy, bibliotece oraz pełniących obowiązki pedagogów i psychologów.

Na jakość kształcenia mają niewątpliwie wpływ organizacyjne warunki kształcenia. W raporcie do analizy sytuacji wykorzystano następujące parametry:

- 1) liczba uczniów na poszczególnych etapach kształcenia,
- 2) liczba uczniów w gimnazjach i szkołach podstawowych,
- 3) liczba oddziałów w gimnazjach i szkołach podstawowych,
- 4) średnia liczebność oddziałów w gimnazjach i szkołach podstawowych,
- 5) liczba uczniów w budynkach szkolnych,
- 6) zadania realizowane przez nauczycieli w przeliczeniu na etaty,

- 7) liczba etatów wsparcia zajęć dydaktycznych,
- 8) liczba godzin zajęć pozalekcyjnych.

W okresie sprawozdawczym, tj. w roku szkolnym 2017/2018, miasto Będzin prowadziło **10 szkół podstawowych i 2 gimnazja**. Średnio w jednym budynku szkolnym uczyło się **376 uczniów** (wzrost o 11 uczniów w stosunku do roku szkolnego 2016/2017).

Placówki z największą liczbą uczniów to: Szkoła Podstawowa nr 13 z oddziałami gimnazjalnymi i przedszkolnymi – 836 uczniów i Szkoła Podstawowa nr 2 z oddziałami gimnazjalnymi – 634 uczniów. Najmniejszą placówką było Gimnazjum nr 3 – 84 uczniów. Średnia liczba uczniów w oddziale w szkole podstawowej wynosiła 20,53. Najniższą średnią odnotowano w Szkole Podstawowej nr 6 – 17,8, a najwyższą w Szkole Podstawowej nr 13 – 23,0. Z kolei średnia liczba uczniów w oddziale gimnazjum wynosiła 25,03.

Szczegółowe informacje dotyczące liczby uczniów, liczby oddziałów i średniej liczebności uczniów w oddziałach w roku szkolnym 2017/2018 zawierają tabele nr 6, 7, 8, 9, 10, 11, 12 i 13 oraz wykresy nr 3, 4 i 5.

**Tabela 6 Liczba uczniów i liczba oddziałów w szkołach prowadzonych przez miasto Będzin**

rok szkolny 2012/2013			
	liczba oddziałów	liczba uczniów	średnia liczebność
szkoła podstawowa	125	2 630	21,21
gimnazjum	53	1 206	22,75
rok szkolny 2013/2014			
szkoła podstawowa	129	2 750	21,49
gimnazjum	51	1 150	22,92
rok szkolny 2014/2015			
szkoła podstawowa	142	3 028	21,32
gimnazjum	51	1 154	22,63
rok szkolny 2015/2016			
szkoła podstawowa	154	3 280	21,30
gimnazjum	50	1 196	23,92
rok szkolny 2016/2017			
szkoła podstawowa	144	2 957	20,60
gimnazjum	49	1 204	24,57

rok szkolny 2017/2018			
szkoła podstawowa	167	3 429	20,53
gimnazjum	32	801	25,03
rok szkolny 2018/2019			
szkoła podstawowa	193	3 924	20,33
gimnazjum	16	394	24,63

Tabela 7 Porównanie danych organizacyjnych

Organizacja	30.09.2017	30.09.2018	Zmiany
Liczba uczniów w szkołach SP+G	4.230	4.318	+ 88
Liczba oddziałów w szkołach SP+G	199	209	+ 10
Liczba uczniów w szkołach podstawowych	3.429	3.924	+ 495
Liczba oddziałów w szkołach podstawowych	167	193	+ 26
Liczba uczniów w gimnazjach	801	394	- 407
Liczba oddziałów w gimnazjach	32	16	- 16
Liczba dzieci w przedszkolach	1.536	1.484	- 52
Liczba dzieci w OP w szkołach	218	198	- 20
Liczba oddziałów w przedszkolach	66	66	0
Liczba oddziałów przedszkolnych w szkołach	10	10	0
Etaty przeliczeniowe nauczycieli w przedszkolach i OP	138,79	139,20	+ 0,41
Etaty przeliczeniowe nauczycieli w szkołach	506,75	538,63	+ 31,88

Wzrost liczby etatów przeliczeniowych w szkołach prowadzonych przez miasto Będzin w roku szkolnym 2018/2019 wynika z wdrożenia reformy oświaty, nowych ramowych planów nauczania, ograniczenia możliwości racjonalnego organizowania oddziałów na poziomie gimnazjów, zwiększenia liczby godzin zajęć rewalidacyjnych, zindywidualizowanej ścieżki kształcenia, pomocy psychologiczno-pedagogicznej.



Wykres 3 Liczba uczniów w szkołach w latach 2015-2020\*

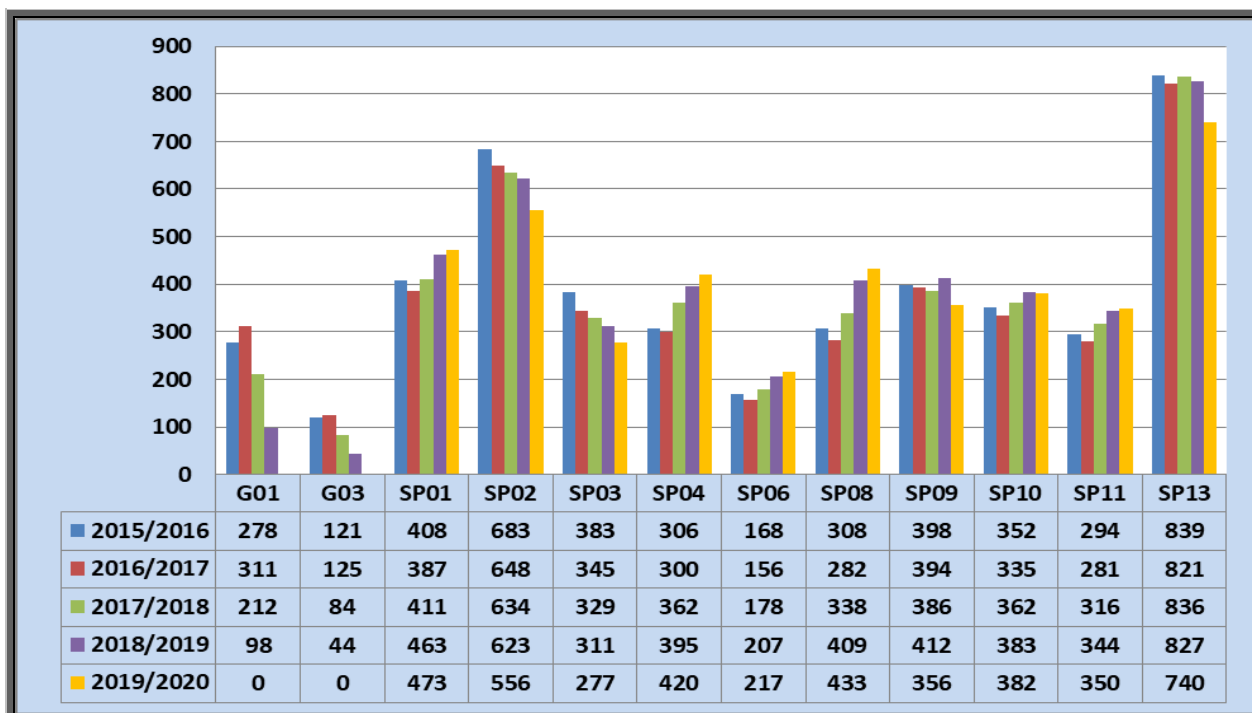

\* Dane liczbowe uwzględniają dzieci w oddziałach przedszkolnych w szkołach, uczniów w szkołach podstawowych i oddziałach gimnazjalnych. Dane dotyczące roku szkolnego 2019/2020 uwzględniają prognozowane liczby uczniów w budynkach szkolnych.

Wykres 4 Liczba oddziałów w szkołach w latach 2015-2020\*

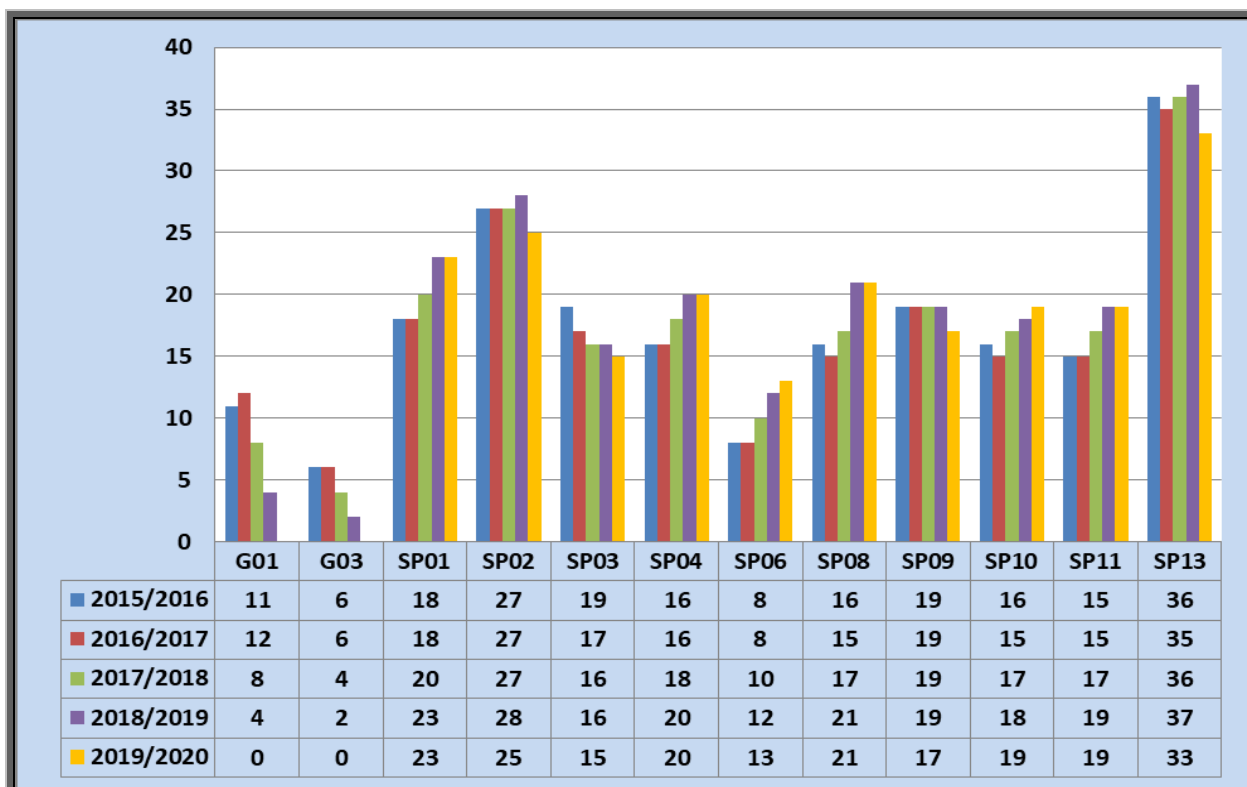

\* Dane liczbowe uwzględniają oddziały przedszkolne w szkołach, oddziały szkół podstawowych i oddziały gimnazjalne. Dane dotyczące roku szkolnego 2019/2020 uwzględniają prognozowane liczby oddziałów w budynkach szkolnych.

Sytuacja w szkołach po wprowadzeniu zmian systemowych w 2017 roku, działania samorządu wpływające na organizację pracy szkół w nowych warunkach:

- dwa gimnazja - Gimnazjum nr 1 i Gimnazjum nr 3 – ulegają stopniowemu wygaszeniu do 31 sierpnia 2019 roku,
- **w Szkole Podstawowej nr 1** (Małobądz) od września 2017 roku systematycznie wzrasta liczba uczniów pomimo rezygnacji z naboru do oddziału przedszkolnego oraz liczba oddziałów; w wyniku zmniejszenia obwodu szkoły w najbliższych latach możliwe będzie ograniczenie liczby uczniów; reforma oświaty wpłynęła w tej placówce na wydłużenie czasu pracy oddziałów oraz skomplikowała funkcjonowanie grup nieoddziałowych; miasto w styczniu 2018 roku oddało do użytku nową większą salę gimnastyczną, wystąpiło do MEN o środki na pomoce dydaktyczne do nowych przedmiotów (geografia, fizyka, chemia i biologia), wspiera szkołę w realizacji zielonej pracowni współfinansowanej z WFOŚiGW w Katowicach,
- **Szkoła Podstawowa nr 2** (Osiedle Zamkowe) – po odejściu w czerwcu 2019 roku ostatniego rocznika zlikwidowanego Gimnazjum nr 4 zmniejszy się o około 100 liczba uczniów i tym samym ograniczy się wydłużenie pracy niektórych oddziałów; miasto wsparło szkołę w realizacji zielonej pracowni współfinansowanej z WFOŚiGW w Katowicach,
- **Szkoła Podstawowa nr 3** (Grodziec) – po odejściu w czerwcu 2019 roku ostatniego rocznika zlikwidowanego Gimnazjum nr 5 zmniejszy się liczba uczniów; powstają warunki do pracy indywidualnej z uczniami z klas integracyjnych; w 2017 roku samorząd wsparł szkołę w realizacji zielonej pracowni współfinansowanej z WFOŚiGW w Katowicach; szkoła wzbogaciła się o nowoczesne pomoce dydaktyczne w ramach realizacji projektu „Będzińskie szkoły górą”,
- **w Szkole Podstawowej nr 4** (Ksawera) od września 2017 roku systematycznie wzrasta liczba uczniów; reforma oświaty wpłynęła w tej placówce na wydłużenie czasu pracy oddziałów oraz skomplikowała funkcjonowanie grup nieoddziałowych; miasto w 2017 roku wsparło szkołę w realizacji zielonej pracowni współfinansowanej z WFOŚiGW w Katowicach, szkoła wzbogaciła się o nowoczesne pomoce dydaktyczne oraz pracownię matematyczną w ramach realizacji projektu „Będzińskie szkoły górą”,
- **w Szkole Podstawowej nr 6** (Grodziec) od września 2017 roku systematycznie wzrasta liczba uczniów oraz liczba oddziałów; wzrost ten nie powinien mieć wpływu na organizacyjne warunki kształcenia; miasto we wrześniu 2017 roku oddało do użytku nowoczesny kompleks sportowy, w 2016 roku wsparło szkołę w realizacji zielonej pracowni współfinansowanej z WFOŚiGW w Katowicach, placówka wzbogaciła się o nowoczesne pomoce dydaktyczne oraz pracownię matematyczną w ramach realizacji projektu „Będzińskie szkoły górą”,
- **w Szkole Podstawowej nr 8** (Warpie) od września 2017 roku systematycznie wzrasta liczba uczniów w tym uczniów w oddziałach przedszkolnych (w roku szkolnym 2018/2019 powstał drugi oddział) oraz liczba oddziałów; reforma oświaty nieznacznie utrudniła organizację kształcenia; miasto wystąpiło do MEN o środki na pomoce dydaktyczne do nowych przedmiotów (geografia, fizyka, chemia i biologia), wsparło szkołę w realizacji zielonej pracowni współfinansowanej z WFOŚiGW w Katowicach, szkoła wzbogaciła się o nowoczesne pomoce dydaktyczne oraz pracownię matematyczną w ramach realizacji projektu „Będzińskie szkoły górą”,
- **Szkoła Podstawowa nr 9** (Łagisza) – po odejściu w czerwcu 2019 roku ostatniego rocznika zlikwidowanego Gimnazjum nr 6 zmniejszy się o około 50 liczba uczniów; powstaną korzystniejsze warunki do pracy z uczniami z klas sportowych; w 2018

roku samorząd wsparł szkołę w realizacji pracowni przyrodniczej współfinansowanej przez firmę TAURON; szkoła wzbogaciła się o nowoczesne pomoce dydaktyczne w ramach realizacji projektu „Będzińskie szkoły górą”,

- **w Szkole Podstawowej nr 10** (Śródmieście) w roku szkolnym 2017/2018 roku wzrosła liczba uczniów pomimo rezygnacji z naboru do oddziału przedszkolnego oraz liczba oddziałów; reforma oświaty nieznacznie utrudniła organizację kształcenia; miasto wsparło szkołę w realizacji zielonej pracowni współfinansowanej z WFOŚiGW w Katowicach, placówka wzbogaciła się o nowoczesne pomoce dydaktyczne oraz pracownię matematyczną w ramach realizacji projektu „Będzińskie szkoły górą”,
- **w Szkole Podstawowej nr 11** (Osiedle Syberka) w wyniku reformy oświaty wzrosła liczba uczniów, nieznacznie utrudniając organizację kształcenia; miasto wsparło szkołę w realizacji zielonej pracowni współfinansowanej z WFOŚiGW w Katowicach, placówka wzbogaciła się o nowoczesne pomoce dydaktyczne w ramach realizacji projektu „Będzińskie szkoły górą”,
- **Szkoła Podstawowa nr 13** (Osiedle Syberka) – po odejściu w czerwcu 2019 roku ostatniego rocznika zlikwidowanego Gimnazjum nr 2 zmniejszy się nieznacznie liczba uczniów; zmiany systemowe nie będą miały większego wpływu na warunki kształcenia; miasto wsparło szkołę w realizacji zielonej pracowni współfinansowanej z WFOŚiGW w Katowicach, placówka wzbogaciła się o nowoczesne pomoce dydaktyczne oraz pracownię matematyczną w ramach realizacji projektu „Będzińskie szkoły górą”.

Wykres 5 Uczniowie w szkołach prowadzonych przez miasto Będzin w roku szkolnym 2017/2018



Tabela 8 Liczba uczniów w gimnazjach w roku szkolnym 2017/2018

Placówka/Klasa	1	2	3	Suma
G01		104	108	212
G03		45	39	84
d.G04 (SP2)		89	87	176
d.G05 (SP3)		46	46	92
d.G06 (SP9)		50	44	94
d.G02 (SP13)		76	67	143
<b>Suma</b>		<b>410</b>	<b>391</b>	<b>801</b>

Tabela 9 Liczba oddziałów w gimnazjach w roku szkolnym 2017/2018

Placówka/Klasa	1	2	3	Suma
G01		4	4	8
G03		2	2	4
d.G04 (SP2)		3	3	6
d.G05 (SP3)		2	2	4
d.G06 (SP9)		2	2	4
d.G02 (SP13)		3	3	6
<b>Suma</b>		<b>16</b>	<b>16</b>	<b>32</b>

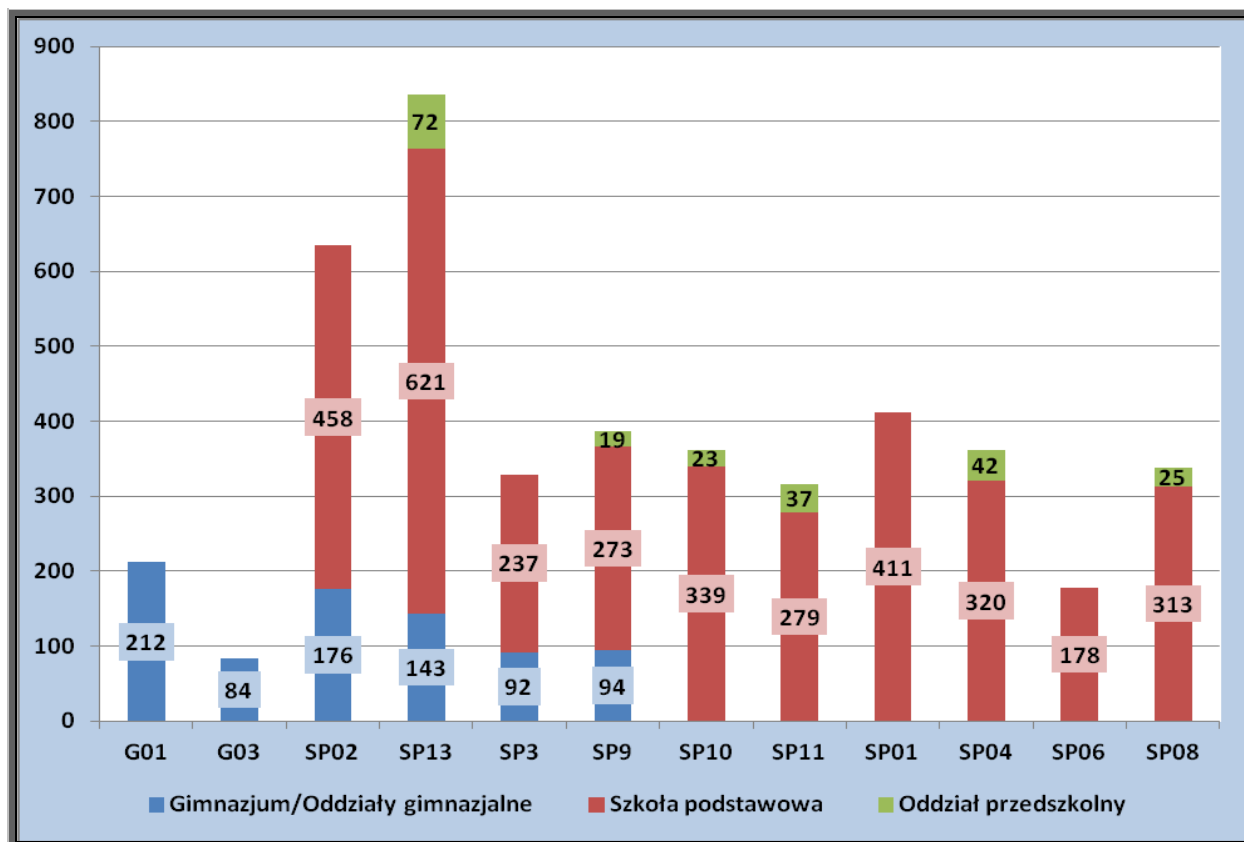
Tabela 10 Średnia liczebność oddziałów w gimnazjach w roku szkolnym 2017/2018

Placówka/Klasa	1	2	3	Suma
G01		26,00	27,00	26,50
G03		22,50	19,50	21,00
d.G04 (SP2)		29,67	29,00	29,33
d.G05 (SP3)		23,00	23,00	23,00
d.G06 (SP9)		25,00	22,00	23,50
d.G02 (SP13)		25,33	22,33	23,83
<b>Suma</b>		<b>25,63</b>	<b>24,44</b>	<b>25,03</b>

Tabela 11 Liczba uczniów w szkołach podstawowych w roku szkolnym 2017/2018

Szkoła/Klasa	1	2	3	4	5	6	7	8	Suma
SP01	51	17	88	86	68	41	60		411
SP02 (d.MZS01)	62	34	92	97	69	44	60		458
SP03 (d.MZS03)	41	12	43	48	32	36	25		237
SP04	63	13	64	52	51	44	33		320
SP06	27	9	33	38	25	20	26		178
SP08	46	14	75	48	58	40	32		313
SP09 (d.MZS04)	38	14	44	64	38	30	45		273
SP10	43	16	64	66	50	49	51		339
SP11	41	15	59	55	40	34	35		279
SP13 (d.MZS02)	93	25	131	117	86	69	100		621
<b>Suma</b>	<b>505</b>	<b>169</b>	<b>693</b>	<b>671</b>	<b>517</b>	<b>407</b>	<b>467</b>		<b>3 429</b>

Tabela 12 Liczba oddziałów w szkołach podstawowych w roku szkolnym 2017/2018

Szkoła/Klasa	1	2	3	4	5	6	7	8	Suma
SP01	3	1	4	4	3	2	3		20
SP02 (d.MZS01)	3	2	4	4	3	2	3		21
SP03 (d.MZS03)	2	1	2	2	2	2	1		12
SP04	3	1	3	3	2	2	2		16
SP06	2	1	2	2	1	1	1		10
SP08	2	1	4	2	3	2	2		16
SP09 (d.MZS04)	2	1	2	3	2	2	2		14
SP10	2	1	3	3	3	2	2		16
SP11	2	1	3	3	2	2	2		15
SP13 (d.MZS02)	4	1	6	5	4	3	4		27
<b>Suma</b>	<b>25</b>	<b>11</b>	<b>33</b>	<b>31</b>	<b>25</b>	<b>20</b>	<b>22</b>		<b>167</b>

Tabela 13 Średnia liczebność oddziałów w szkołach podstawowych w roku szkolnym 2017/2018

Szkoła/Klasa	1	2	3	4	5	6	7	8	Suma
SP01	17,00	17,00	22,00	21,50	22,67	20,50	20,00		20,55
SP02 (d.MZS01)	20,67	17,00	23,00	24,25	23,00	22,00	20,00		21,81
SP03 (d.MZS03)	20,50	12,00	21,50	24,00	16,00	18,00	25,00		19,75
SP04	21,00	13,00	21,33	17,33	25,50	22,00	16,50		20,00
SP06	13,50	9,00	16,50	19,00	25,00	20,00	26,00		17,80
SP08	23,00	14,00	18,75	24,00	19,33	20,00	16,00		19,56
SP09 (d.MZS04)	19,00	14,00	22,00	21,33	19,00	15,00	22,50		19,50
SP10	21,50	16,00	21,33	22,00	16,67	24,50	25,50		21,19
SP11	20,50	15,00	19,67	18,33	20,00	17,00	17,50		18,60
SP13 (d.MZS02)	23,25	25,00	21,83	23,40	21,50	23,00	25,00		23,00
<b>Suma</b>	<b>20,20</b>	<b>15,36</b>	<b>21,00</b>	<b>21,65</b>	<b>20,68</b>	<b>20,35</b>	<b>21,23</b>		<b>20,53</b>

W roku szkolnym 2017/2018 szkoły miały do dyspozycji tzw. **godziny miejskie** na zajęcia pozalekcyjne. Ich liczba dla danej placówki jest obliczana według reguł określonych przez prezydenta miasta w *Zasadach przygotowania arkuszy organizacyjnych*. Sposób wykorzystania dodatkowych godzin i zakres przedmiotowy zależał od decyzji dyrektora szkoły i rady pedagogicznej. Zajęcia pozalekcyjne zostały wpisane w **szkolny program zajęć pozalekcyjnych**.

Organizowane w będzińskich szkołach zajęcia pozalekcyjne mają na celu rozwijanie i pobudzanie zainteresowań i uzdolnień uczniów oraz propagowanie alternatywnych sposobów spędzania wolnego czasu, a w szczególności:

- kształtowanie postaw twórczych, dążenie do rozwijania własnej osobowości,
- rozwijanie zdolności recytatorskich, aktorskich i muzycznych,
- umożliwienie zdolnym uczniom poszerzania wiedzy, przygotowanie ich do udziału w konkursach, przeglądach i olimpiadach,
- wdrażanie do łatwiejszego nawiązywania kontaktów międzyludzkich, odnajdywania swego miejsca w grupie,

- kształtowanie postaw proekologicznych, budzenie wrażliwości na piękno przyrody,
- rozwijanie zainteresowań krajoznawczych i turystycznych, kształtowanie umiejętności i nawyków uprawiania turystyki i wypoczynku, poznawania najbliższego środowiska, rodzinnego miasta, województwa aż po najciekawsze regiony kraju, uczestnicząc w wycieczkach, rajdach, konkursach,
- podnoszenie sprawności fizycznej, umożliwienie uprawiania wybranych dyscyplin sportowych, kształtowanie nawyków dbałości o własne zdrowie i sprawność fizyczną poprzez zabawę i ruch.

W organizacji szkół uwzględniono również inne zajęcia pozalekcyjne o charakterze opiekuńczym, wychowawczym i prozdrowotnym. W ramach Miejskiego Programu Profilaktyki i Rozwiązywania Problemów Alkoholowych **w większości szkół w roku szkolnym 2017/2018 funkcjonowały grupy socjoterapeutyczne**. Dwa razy w tygodniu podczas dwugodzinnych spotkań dzieci z rodzin zagrożonych alkoholizmem miały możliwość uczestniczyć w zajęciach edukacyjnych i wychowawczych (zajęcia realizowane były w łącznym wymiarze **64 godzin tygodniowo**).

Samorząd przeznaczył dodatkowe środki **na zajęcia sportowo-profilaktyczne**. Ponadto uczniowie szkół podstawowych i gimnazjalnych mogli korzystać z bogatej oferty zajęć pozaszkolnych sportowych proponowanych przez Międzyszkolny Ośrodek Sportowy.

### Kształcenie integracyjne i specjalne, edukacja włączająca

Specjalne potrzeby edukacyjne to oddziaływania edukacyjne wobec uczniów: niepełnosprawnych (z orzeczeniem o potrzebie kształcenia specjalnego), zdolnych i chorych. Każda z tych grup ma specjalne potrzeby edukacyjne, które szkoła musi realizować.

Obowiązujący w Polsce system oświatowy wyróżnia następujące rodzaje specjalnych potrzeb edukacyjnych uczniów:

- z niepełnosprawnością intelektualną w stopniu odpowiednio lekkim, umiarkowanym i znacznym,
- niewidomych i słabowidzących,
- niesłyszących i słabosłyszących,
- przewlekłe chorych,
- z niepełnosprawnością ruchową,
- zagrożonych niedostosowaniem społecznym,
- z autyzmem,
- z zaburzeniami sprzężonymi,
- z zaburzeniami zachowania,
- z zagrożeniem uzależnieniami,
- z innymi niewymienionymi specyficznymi trudnościami w uczeniu się,
- zdolnych.

Zgodnie z powyższą klasyfikacją pojęcie *uczeń ze specjalnymi potrzebami edukacyjnymi* należy rozumieć dwojako. Po pierwsze – jest to uczeń z trudnościami spowodowanymi różnymi czynnikami, po drugie – to uczeń uzdolniony o wysokim potencjale rozwojowym lub wąskich, kierunkowych uzdolnieniach. W pierwszej kategorii rozumienia pojęcia znajdują się uczniowie z orzeczeniem o potrzebie kształcenia



specjalnego, mający trudności w realizacji wymagań programowych, wynikające ze specyfiki ich funkcjonowania poznawczo-percepcyjnego (niższe niż przeciętne możliwości intelektualne, a także z dysfunkcji – dysleksji, dysgrafii, dysortografii, dyskalkulii), zdrowotnego (dzieci przewlekle chore) oraz ograniczeń środowiskowych (dzieci emigrantów, dzieci z rodzin niewydolnych wychowawczo).

Uczniowie posiadający orzeczenia o potrzebie kształcenia specjalnego mogą w Będzinie uczęszczać do placówek specjalnych bądź do szkół i klas integracyjnych lub ogólnodostępnych. Wybór należy do rodziców i często pada właśnie na klasę integracyjną zapewniającą dziecku normalne, maksymalnie samodzielne życie w otwartym społeczeństwie. Integracja szkolna lub przedszkolna polega na umożliwieniu dzieciom zdrowym i niepełnosprawnym wspólnego uczęszczania do jednej klasy lub grupy.

Dzieci niepełnosprawne to dzieci kształcone w szkole w oparciu o orzeczenie o potrzebie kształcenia specjalnego, nie zaś o orzeczenie o nauczaniu indywidualnym. Szkoła ma zapewnić tym dzieciom specjalne wsparcie realizowane w oparciu o indywidualny program edukacyjno-terapeutyczny opracowany przez specjalistów, udziałem rodziców. W programie tym można (jeśli dziecko tego potrzebuje) wskazać dodatkowe zajęcia indywidualne. Co ważne program ten ma być realizowany na terenie szkoły. Z kolei nauka w ramach nauczania indywidualnego organizowana jest jedynie dla dzieci chorych. Obowiązujące od 1 września 2017 roku przepisy uniemożliwiają organizację nauczania indywidualnego na terenie szkoły. To rozwiązanie w indywidualnych przypadkach utrudniło kształcenie uczniów niepełnosprawnych.

Szkoły ogólnodostępne podejmują różnorodne działania wspierające uczniów ze specjalnymi potrzebami w rozumieniu pierwszej kategorii:

- zajęcia rewalidacyjne,
- zajęcia w ramach pomocy psychologiczno-pedagogicznej.

W roku szkolnym 2017/2018 Wydział Oświaty w ramach wsparcia dla uczniów niepełnosprawnych zrealizował następujące zadania:

- organizacja kształcenia specjalnego oraz nauczania indywidualnego w szkołach ogólnodostępnych, finansowanie zajęć rewalidacyjnych i wyrównawczych,
- organizacja i finansowanie dowozu uprawnionych uczniów do następujących placówek: Ośrodka Szkolno-Wychowawczego w Będzinie, do oddziałów integracyjnych w Szkole Podstawowej nr 11, do klas integracyjnych w Szkole Podstawowej nr 3, do oddziałów integracyjnych w Przedszkolu Miejskim nr 6, do oddziału specjalnego w Przedszkolu Miejskim nr 5, do klas integracyjnych i ośrodków dla dzieci i młodzieży niepełnosprawnych w Dąbrowie Górniczej, Czeladzi, Sosnowcu i Katowicach,
- organizacja dowozu 63 uczniów niepełnosprawnych do różnych placówek oświatowych (koszt: 275.640,70 zł),
- zwrot 19 rodzicom kosztów dowozu dzieci organizowanego we własnym zakresie (koszt: 54.791,26 zł)

W roku szkolnym 2017/2018 miasto Będzin zapewniło kształcenie specjalne w 6 oddziałach integracyjnych Szkoły Podstawowej nr 11, w dwóch oddziałach integracyjnych Szkoły Podstawowej nr 3, w trzech integracyjnych oddziałach przedszkolnych (2 – PM nr 6 i 1 – SP nr 11) oraz w oddziale specjalnym w Przedszkolu

Miejskim nr 5. Edukacja włączająca realizowana jest we wszystkich szkołach i przedszkolach, w których znajdują się dzieci ze specjalnymi potrzebami.

Tabela 14 Uczniowie niepełnosprawni w szkołach w roku szkolnym 2017/2018

	z więcej niż jedną niepełnosprawnością	niewidomych	słabo widzących	nieusłyszących	słabo słyszących	niepełnosprawność intelektualna w stopniu lekkim	niepełnosprawność intelektualna w stopniu umiarkowanym/znacznym	z niepełnosprawnością ruchową w tym z afazją	niedostosowanych społecznie	zagrożonych niedostosowaniem społecznym	z zaburzeniami zachowania	z autyzmem w tym z zespołem Aspergera	przewlekłe chorych	z zaburzeniami psychicznymi	Razem
G01					1			1		1		2			5
G03					1	1				3					5
SP01			1		1			1		2		2			7
SP02	1		1		2	1		5		1		2			13
SP03			3		1	6		2				7			19
SP04					1			2		3		7			13
SP06					1			2		4		1			8
SP08	1				2			2		3		3			11
SP09					1			2		2		2			7
SP10			1		3			1		4		1			10
SP11	3		2			5		17		5		8			40
SP13	2		1		2	1		3		2		3			14
<b>Suma</b>	<b>7</b>		<b>9</b>		<b>16</b>	<b>14</b>		<b>38</b>		<b>30</b>		<b>38</b>			<b>152</b>

Stan na dzień 31 marca 2018 roku

Tabela 15 Uczniowie niepełnosprawni w przedszkolach i oddziałach przedszkolnych w szkołach w roku szkolnym 2017/2018

	niewidomi	niepełnosprawność intelektualna w stopniu lekkim	niepełnosprawność intelektualna w stopniu umiarkowanym lub znacznym	nieusłyszący	słabosłyszący	słabowidzący	z autyzmem w tym z zespołem Aspergera	z niepełnosprawnością ruchową w tym z afazją	dzieci z niepełnosprawnościami sprzężonymi	Razem
PM01								1		1
PM02							1	6		7
PM04										

PM05							6	8	1	15
PM06							2	8	2	12
PM08										
PM09								1		1
PM10								1		1
PM11										
PM12								1		1
PM13						1		7		8
PM14								2		2
PM15								2		2
SP10		1								1
SP11					1		1	1		3
SP13								2		2
<b>Suma</b>		<b>1</b>			<b>1</b>	<b>1</b>	<b>10</b>	<b>40</b>	<b>3</b>	<b>56</b>

Stan na dzień 31 marca 2018 roku

Zgodnie z aktualnym prawem oświatowym **indywidualne nauczanie** jest przeznaczone jedynie dla dzieci, których stan zdrowia nie pozwala na uczęszczanie do szkoły. Są to dzieci po wypadkach, ciężko chorujące, którym choroba uniemożliwia normalne funkcjonowanie i bycie w szkole. Tabele nr 16 i 17 zawierają dane o liczbie uczniów realizujących nauczania indywidualne w roku szkolnym 2017/2018.

Tabela 16 Nauczanie indywidualne w szkołach podstawowych w roku szkolnym 2017/2018 – liczba uczniów

Szkoła	I	II	III	IV	V	VI	VII	VIII	Suma
SP01						1	1		2
SP02 (d.MZS01)									
SP03 (d.MZS03)							1		1
SP04							1		1
SP06									
SP08					1				1
SP09 (d.MZS04)									
SP10					2				2
SP11				1			1		2
SP13 (d.MZS02)		1	4			1			6
<b>Suma</b>		<b>1</b>	<b>4</b>	<b>1</b>	<b>3</b>	<b>2</b>	<b>4</b>		<b>15</b>

Tabela 17 Nauczanie indywidualne w gimnazjach w roku szkolnym 2017/2018 – liczba uczniów

Szkoła	I	II	III	Suma
G01		0	1	1
G03		1	1	2
d.G04 (SP2)		0	0	0
d.G05 (SP3)		0	0	0
d.G06 (SP9)		0	0	0
d.G02 (SP13)		0	0	0
<b>Suma</b>		<b>1</b>	<b>2</b>	<b>3</b>

**Zindywidualizowana ścieżka kształcenia** to nowe rozwiązanie w zakresie indywidualizacji nauczania wprowadzone w roku szkolnym 2017/2018. Ta forma pomocy przewidziana jest dla uczniów, którzy mogą uczęszczać do szkoły, ale ze względu na trudności w funkcjonowaniu wynikające w szczególności ze stanu zdrowia, nie mogą realizować wszystkich zajęć edukacyjnych wspólnie z oddziałem szkolnym i wymagają dostosowania organizacji i procesu nauczania do ich specjalnych potrzeb edukacyjnych.

Zindywidualizowana ścieżka kształcenia jest organizowana dla ucznia na podstawie opinii publicznej poradni i obejmuje wszystkie zajęcia edukacyjne, które są realizowane wspólnie z oddziałem szkolnym oraz indywidualnie z uczniem.

Analizując zapisy w rozporządzeniu MEN regulujące organizację indywidualizowanej ścieżki kształcenia można łatwo wywnioskować, iż wymaga ona dodatkowego finansowania przez organy prowadzące szkoły, ponieważ kiedy uczeń objęty ścieżką realizuje indywidualnie np. matematykę, to jego klasa również uczy się tego przedmiotu. Zatem do tego samego oddziału szkolnego potrzeba więcej godzin przykładowej matematyki.

Tabela 18 Uczniowie realizujący zindywidualizowaną ścieżkę kształcenia (stan na 31.01.2018 r.)

Szkoła/Klasa	I	II	III	IV	V	VI	VII	VIII	II G	III G	Suma
SP01											
SP02 (d.MZS01)											
SP03 (d.MZS03)							1				1
SP04											
SP06			1				1				2
SP08											
SP09 (d.MZS04)									1	1	2
SP10		1					1				2
SP11											
SP13 (d.MZS02)											
<b>Suma</b>		<b>1</b>	<b>1</b>				<b>3</b>		<b>1</b>	<b>1</b>	<b>7</b>

Tabela 19 Liczba grup nieoddziałowych w szkołach – wsparcie dla uczniów (stan na 31.01.2018 r.)

Szkoła	inne zajęcia o charakterze terapeutycznym	doradztwo zawodowe w gimnazjum	zajęcia korekcyjno-kompensacyjne	zajęcia logopedyczne	zajęcia pozalekcyjne	w tym pozalekcyjne zajęcia sportowe	gimnastyka korekcyjna	zajęcia rewalidacyjne	zajęcia świetlicowe	zajęcia wyrównawcze dla cudzoziemców	zajęcia dydaktyczno-wyrównawcze	Razem
G01		4,00			9,00	3,00		3,00	1,00			20,00
G03					6,00	3,00		5,00	1,00			15,00
SP01			4,00		13,00	3,00		6,00	5,00			31,00

SP02	2,00		1,00	2,00	12,00	6,00	1,00	12,00	8,00			44,00
SP03		2,00	2,00	1,00	12,00	6,00	1,00	19,00	4,00	1,00	2,00	50,00
SP04				1,00	9,00	4,00	1,00	12,00	3,00		1,00	31,00
SP06				1,00	8,00	3,00		7,00	2,00	1,00		22,00
SP08				3,00	8,00	5,00	1,00	11,00	3,00			31,00
SP09				1,00	12,00	4,00		7,00	3,00		1,00	28,00
SP10			2,00	1,00	10,00	5,00	1,00	11,00	3,00	1,00	2,00	36,00
SP11				3,00	7,00	4,00	1,00	44,00	3,00		1,00	63,00
SP13		3,00	1,00		15,00	5,00	3,00	15,00	6,00	1,00	5,00	54,00
Razem	2,00	9,00	10,00	13,00	121,00	51,00	9,00	152,00	42,00	4,00	12,00	425,00

**Wyrównywanie szans dzieci/uczniów niepełnosprawnych w roku szkolnym 2017/2018 – efekty działań samorządu będzińskiego:**

**Wskaźnik – liczba funkcjonujących oddziałów integracyjnych i specjalnych:**

- Przedszkole Miejskie nr 5 – 1 oddział specjalny,
- Przedszkole Miejskie nr 6 – 2 oddziały integracyjne,
- Szkoła Podstawowa nr 11 – 1 oddział integracyjny przedszkolny,
- Szkoła Podstawowa nr 11 – 7 oddziałów integracyjnych,
- Szkoła Podstawowa nr 3 – 3 oddziały integracyjne (w tym 1 oddział gimnazjalny),

**Wskaźnik – liczba miejsc dla dzieci/uczniów z dysfunkcjami w oddziałach specjalnych i integracyjnych:**

- Przedszkole Miejskie nr 5 – 5 miejsc (oddział specjalny),
- Przedszkole Miejskie nr 6 – 10 miejsc (2 oddziały integracyjne),
- Szkoła Podstawowa nr 11 – 5 miejsc (1 przedszkolny oddział integracyjny),
- Szkoła Podstawowa nr 11 – 35 miejsc
- Szkoła Podstawowa nr 3 – 15 miejsc

**Wskaźnik – liczba dzieci objętych kształceniem specjalnym w przedszkolach miejskich i niepublicznych:**

- Prywatne Przedszkole „Dobry Start”: 4
- Niepubliczne Przedszkole „Zakątek Marzeń”: 15
- Prywatne Przedszkole „Zaczarowany Ogród”: 4
- Niepubliczne Przedszkole „Akademia Radosnego Malucha”: 3
- Niepubliczne Przedszkole „Misiowa Dolinka”: 7
- Przedszkole Niepubliczne „Domowe Przedszkole II”: 1
- przedszkola prowadzone przez miasto Będzin: 56

W Przedszkolu Miejskim nr 5 od 1 stycznia 2009 roku funkcjonuje wczesne **wspomaganie rozwoju dzieci** o specjalnych potrzebach edukacyjnych. Zespół wczesnego wspomagania prowadził w roku szkolnym 2017/2018 zajęcia z 7 dzieci uczęszczających do przedszkola. Wczesne wspomaganie prowadziło również Przedszkole Miejskie nr 6, a uczestniczyło w nim 11 dzieci. Z kolei w będzińskich przedszkolach niepublicznych tą formą wsparcia objęto 28 dzieci.

Tabela 20 Wsparcie dla dzieci niepełnosprawnych, liczba godzin zajęć specjalistycznych w przedszkolach miejskich (stan na dzień 30 września 2017 roku)

Kategoria	PM10	PM11	PM12	PM13	PM14	PM15	PM01	PM02	PM04	PM05	PM06	PM08	PM09	Suma
logopeda	8	4	6	12	6	8	6	9	7	10	6	6	7	95
przedszkole specjalne										54				54
psycholog										6	3			9
rehabilitant										20	6			26
rewalidacyjne	2		2	8	4	2	2	10			20		2	52
wsparcie nauczyciela											70			70
wspomaganie rozwoju										3	9			12
gimnastyka korekcyjna	3		2	9		1		3	3					21
Suma	13	4	10	29	10	11	8	22	10	93	114	6	9	339

### Kadra pedagogiczna w szkołach i przedszkolach

Zasadniczym źródłem danych o liczbie nauczycieli jest sprawozdanie SIO (System Informacji Oświatowej) i Arkusz Optimum (elektroniczny arkusz organizacji szkoły lub przedszkola).

W raporcie wykorzystano następujące pojęcia:

- **liczba etatów przeliczeniowych** (w skrócie: liczba etatów) – taka liczba nauczycieli, jaką należałoby zatrudnić, aby wszyscy oni byli pełnozatrudnieni i jednocześnie nie realizowali godzin ponadwymiarowych ani też zwiększonego obowiązkowego wymiaru godzin, o którym mowa w art. 42 ust 2a ustawy – Karta Nauczyciela,
- **liczba osób** – liczba osób zatrudnionych jako nauczyciele, którzy prowadzą następujące płatne zajęcia: lekcje, zajęcia pozalekcyjne, zajęcia opiekuńcze lub wychowawcze, wykonują obowiązki pedagoga, psychologa, bibliotekarza, zajmują stanowiska kierownicze, przebywają na urloпах płatnych lub są w stanie nieczynnym.

**W roku szkolnym 2017/2018** w szkołach podstawowych i gimnazjach według danych na dzień 30 września 2017 roku było **506,75 etatów przeliczeniowych** (w tym etatów przeliczeniowych nauczycieli w oddziałach przedszkolnych w szkołach podstawowych). **Wykształcenie wyższe magisterskie z przygotowaniem pedagogicznym posiadało 96,5% zatrudnionych nauczycieli.**

W przedszkolach – według danych na dzień 30 września 2017 roku – było **138,79 etatów przeliczeniowych**. **Wykształcenie wyższe magisterskie z przygotowaniem pedagogicznym posiadało 93% zatrudnionych nauczycieli.**

Tabele nr 21, 22, 23 i 24 i wykresy nr 6 i 7 zawierają dane z roku szkolnego 2017/2018 dotyczące zatrudnienia, kwalifikacji nauczycieli w szkołach i przedszkolach prowadzonych przez miasto Będzin.



Tabela 21 Nauczyciele zatrudnieni w szkołach wg stopni awansu zawodowego (etaty)\*

Suma etatów	Stopień awansu zawodowego nauczyciela					
Jednostka	nauczyciel bez stopnia awansu zawodowego	nauczyciel dyplomowany	nauczyciel kontraktowy	nauczyciel mianowany	nauczyciel stażysta	Suma
G01		18,16	1,11	4,94	1,22	25,43
G03		12,30	1,02	1,33		14,65
SP01		27,56	7,25	5,87		40,68
SP02		43,88	10,13	8,31	0,28	62,60
SP03		35,78	1,99	4,33		42,10
SP04	1,28	16,53	7,26	14,79		39,86
SP06		19,05	2,34	0,11	2,11	23,61
SP08		22,09	8,02	6,22	2,09	38,42
SP09		34,93	4,72	3,19		42,84
SP10		26,95	2,67	5,74		35,36
SP11	1,89	35,21	12,37	4,36	4,06	57,89
SP13		53,64	13,85	14,32	1,50	83,31
Suma etatów	3,17	346,08	72,73	73,51	11,26	506,75
Etaty w %	0,6	68,3	14,4	14,5	2,2	100

\*Dane z 30 września 2017 roku

Wykres 6 Nauczyciele zatrudnieni w szkołach wg stopni awansu zawodowego (etaty)\*

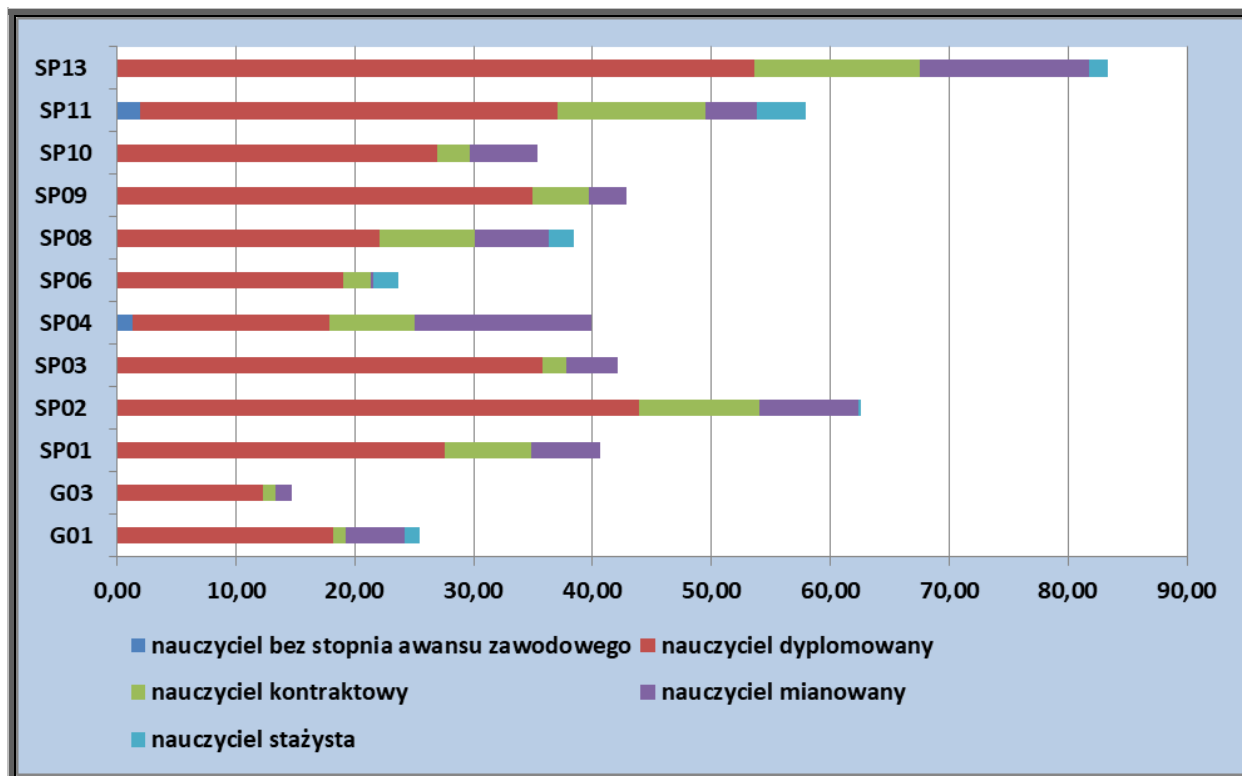

\*Dane z 30 września 2017 roku; źródło – raport SIO

Tabela 22 Nauczyciele zatrudnieni w przedszkolach wg stopni awansu zawodowego (etaty)\*

Suma etatów	Stopień awansu zawodowego nauczyciela					
Jednostka	nauczyciel bez stopnia awansu zawodowego	nauczyciel dyplomowany	nauczyciel kontraktowy	nauczyciel mianowany	nauczyciel stażysta	Suma
PM01		3,38		5,56		8,94
PM02		5,53	4,08	4,33		13,94
PM04		9,58	1,36	2,33		13,27
PM05		8,70	1,75	2,57	0,76	13,78
PM06		8,89	3,00	1,00	0,79	13,68
PM08		4,39	1,09	2,51	0,16	8,15
PM09		3,51	4,00	2,42	0,21	10,14
PM10		4,08	1,06	4,24	0,20	9,58
PM11		1,00	1,18	1,05	1,09	4,32
PM12	0,06	5,23	0,00	2,47		7,76
PM13		10,31	2,57	3,00	1,33	17,21
PM14		4,52	1,20	2,08	0,17	7,97
PM15		7,33	1,51	1,21		10,05
Suma etatów	0,06	76,45	22,80	34,77	4,71	138,79
Etaty w %	0,0	55,1	16,4	25,1	3,4	100,00

\*Dane z 30 września 2017 roku; źródło – raport SIO

Wykres 7 Nauczyciele zatrudnieni w przedszkolach wg stopni awansu zawodowego (etaty)\*

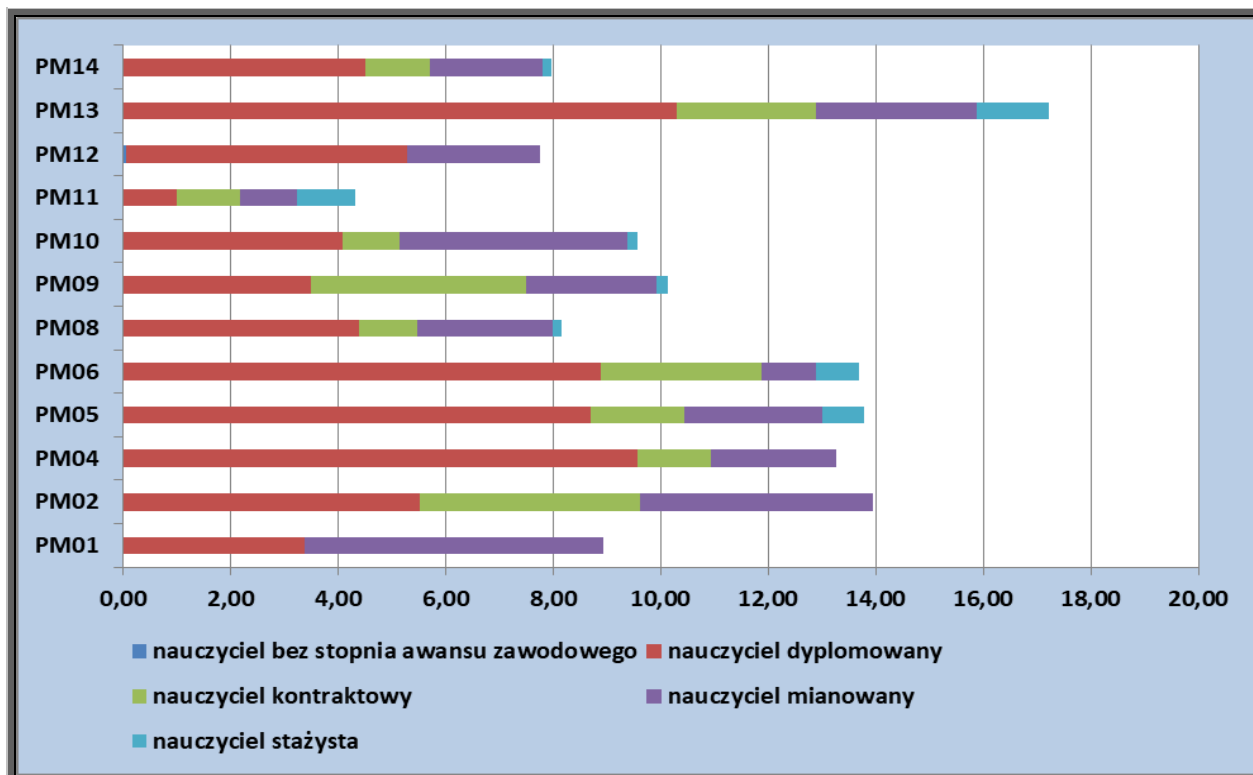

\*Dane z 30 września 2017 roku; źródło – raport SIO

Tabela 23 Nauczyciele zatrudnieni w szkołach wg poziomu wykształcenia (etaty)\*

Suma etatów	Wykształcenie					
Jednostka	dypłom ukończenia kolegium nauczycielskiego	dypłom ukończenia nauczycielskiego kolegium języków obcych	dypłom ukończenia studiów magisterskich i przygotowanie pedagogiczne	dypłom ukończenia wyższych studiów zawodowych lub dyplom ukończenia studiów I stopnia i przygotowanie pedagogiczne	stopień naukowy doktora lub doktora habilitowanego i przygotowanie pedagogiczne	
G01			25,43			25,43
G03			14,03	0,62		14,65
SP01			39,85		0,83	40,68
SP02			58,93	1,17	2,50	62,60
SP03			40,99	1,11		42,10
SP04	1,06		37,52	1,28		39,86
SP06			22,23	1,38		23,61
SP08			38,42			38,42
SP09			40,79	2,05		42,84
SP10		1,00	34,36			35,36
SP11			55,55	2,34		57,89
SP13			81,08	2,23		83,31
<b>Suma etatów</b>	<b>1,06</b>	<b>1,00</b>	<b>489,18</b>	<b>12,18</b>	<b>3,33</b>	<b>506,75</b>
<b>Etaty w %</b>	<b>0,2</b>	<b>0,2</b>	<b>96,5</b>	<b>2,4</b>	<b>0,7</b>	

\*Dane z 30 września 2017 roku; źródło – raport SIO

Tabela 24 Nauczyciele zatrudnieni w przedszkolach wg poziomu wykształcenia (etaty)\*

Suma etatów	Wykształcenie						
Jednostka	dypłom ukończenia nauczycielskiego kolegium języków obcych	dypłom ukończenia studiów magisterskich i przygotowanie pedagogiczne	dypłom ukończenia studium nauczania początkowego	dypłom ukończenia studium nauczycielskiego	dypłom ukończenia studium wychowania przedszkolnego	dypłom ukończenia wyższych studiów zawodowych lub dyplom ukończenia studiów I stopnia i przygotowanie pedagogiczne	Suma
PM01		8,94					8,94
PM02		13,94					13,94
PM04		12,19		1,08			13,27
PM05		13,78					13,78
PM06		11,68	1,00			1,00	13,68
PM08		8,15					8,15
PM09		8,93			1,00	0,21	10,14
PM10		9,58					9,58
PM11		3,32	1,00				4,32
PM12		7,76				0,00	7,76
PM13		15,21				2,00	17,21
PM14		7,72				0,25	7,97
PM15	0,21	7,84				2,00	10,05
Suma etatów	0,21	129,04	2,00	1,08	1,00	5,46	138,79
Etaty w %	0,2	93,0 %	1,4	0,8	0,7	3,9	100

\*Dane z 30 września 2017 roku; źródło – raport SIO

**W roku szkolnym 2017/2018 w będzińskich szkołach pracowało 68,3% nauczycieli dyplomowanych, a w przedszkolach miejskich – 55,1 %.**

Miasto Będzin jako organ prowadzący przedszkola, szkoły podstawowe i gimnazja, posiada kompetencje w zakresie przeprowadzania postępowania i nadawania stopnia awansu zawodowego nauczyciela mianowanego. Nauczyciele kontraktowi, ubiegający się o ten stopień awansu, po odbyciu stażu (2 lata 9 miesięcy) i spełnieniu wymogów formalnych, przystępują do egzaminu, którego pozytywny wynik jest podstawą

do nadania stopnia nauczyciela mianowanego. W roku szkolnym 2017/2018 przeprowadzono 9 takich postępowań.

**Tabela 25 Awans zawodowy nauczycieli w roku szkolnym 2017/2018**

Rodzaj postępowania o awans zawodowy	Liczba nauczycieli
Liczba nauczycieli, którzy uzyskali stopień nauczyciela mianowanego w postępowaniu organizowanym przez miasto Będzin	9
Liczba nauczycieli, którzy uzyskali stopień nauczyciela dyplomowanego w postępowaniu organizowanym przez Kuratorium Oświaty w Katowicach	17

**Tabela 26 Nagrody otrzymane przez nauczycieli za osiągnięcia w roku szkolnym 2017/2018**

Rodzaj nagrody i wyróżnienia	Liczba nauczycieli	w tym liczba dyrektorów
Medal Komisji Edukacji Narodowej	5	0
Nagroda Ministra Edukacji Narodowej	0	0
Nagroda Śląskiego Kuratora Oświaty	0	0
Nagroda Prezydenta Miasta Będzina	29	11

## Osiągnięcia i propozycje edukacyjne przedszkoli

**Będzińskie przedszkola w roku szkolnym 2017/2018** prezentowały dużą aktywność zarówno w zakresie realizacji zadań programowych jak i w zakresie poszukiwania nowatorskich rozwiązań metodycznych oraz organizacyjnych. Dzięki zastosowaniu ciekawych rozwiązań wczesna edukacja, którą prowadzą przedszkola, stała się autonomiczną wartością, a nie tylko potrzebą zaopiekowania się dziećmi, które są tej opieki pozbawione. Natomiast, dzięki działaniom środowiskowym przedszkola upowszechniły przekonanie, że każda forma pracy z dzieckiem stwarza sytuacje, w których opieka łączy się z wychowaniem i nauczaniem.

Nadrzędnym celem wychowania przedszkolnego jest wspomaganie dziecka w jego całościowym rozwoju. Przedszkola w minionym roku szkolnym z troską realizowały szeroką ofertę działań edukacyjno-wychowawczych dla dzieci szczególnie uzdolnionych i chętnych do rozwijania własnych zainteresowań. Jednym z wielkich wyzwań jakich podejmuje się miasto Będzin jest wyrównywanie szans edukacyjnych dzieci z rodzin dysfunkcyjnych i dzieci, u których występują deficyty rozwojowe. Z tego powodu istotne jest włączenie do systemu edukacji przedszkolnej na jak najwcześniejszym etapie rozwoju dziecka działań diagnostycznych i terapeutycznych. Poza korzyściami płynącymi bezpośrednio do dzieci, ogromną wartością jest wpływ tych placówek na całe rodziny, a przede wszystkim na postawy rodziców. Od dobrego przygotowania społecznego i umysłowego dziecka w przedszkolu zależy prawidłowy start w nowym środowisku, jakim jest szkoła.

Najważniejsze przedsięwzięcia edukacyjne w przedszkolach w roku szkolnym 2017/2018:

## Przedszkole Miejskie nr 1

- ▶ organizator miejskiego konkursu pn. „Muzyczny Będzin”,
- ▶ organizator spotkania z pszczelarzami „Od kwiatka do kropelki miodu” dla wychowanków SOSW,
- ▶ inicjator festynów i pikników rodzinnych,
- ▶ organizator dni otwartych przedszkola – prezentacja pracy ciekawych form aktywności dzieci w różnych grupach wiekowych, bal karnawałowy, spotkanie przy choince, bal strachów, pasowanie na przedszkolaka, święto warzyw, owoców i soków, „Urodziny, urodzinki chłopczyka i dziewczynki” – dbanie o tradycję uroczystych obchodów jubileuszu każdego dziecka przedszkolnego,
- ▶ cyklicznie i efektywnie organizowana współpraca z wychowawcami i wychowankami Ośrodka Szkolno-Wychowawczego w Będzinie – spotkania integracyjne w przedszkolu i ośrodku w ramach zabaw w teatr i w pracowni ceramiki, pracownicy przedszkola czynnie współpracują w zakresie psychoprophylaktyki zachowań i rozwoju dziecka z Powiatową Poradnią Psychologiczno-Pedagogiczną i Miejskim Ośrodkiem Pomocy Społecznej, placówka czynnie współpracuje z Zespołem Kuratorów Sądowych w Sądzie Rejonowym w Będzinie,
- ▶ „Dzień postaci z bajek”, „Dzień uśmiechu”, „Światowy dzień pluszowego misia”, „Dzień chłopaka”, „Święto dziewczynek”, walentynki, „Święto dyni” – cyklicznie, corocznie organizowane we wszystkich grupach wiekowych przedsięwzięcia,
- ▶ organizacja kiermaszu bożonarodzeniowego, wielkanocnego, walentynkowego, mikołajkowego,
- ▶ udział w licznych akcjach dobroczynnych i charytatywnych np. zbieranie nakrętek dla Schroniska dla Psów w Sosnowcu,
- ▶ udział w zbiórkach makulatury, puszek i baterii w ramach różnorodnych konkursów,
- ▶ udział w obchodach „Dni Ziemi” - „Nie martw się Ziemio mówią dziś dzieci, słońko nad Tobą wciąż jasno świeci”, „Podaj dalej...drugie życie odpadów”,
- ▶ udział w XXVI Finale Wielkiej Orkiestry Świątecznej Pomocy,
- ▶ realizacja zajęć z dogoterapii – bezpieczny pies – bezpieczne dziecko,
- ▶ w placówce opracowano i realizowano program własny „Przyjaciele Przyrody”,
- ▶ przedszkole bierze udział w realizacji następujących programów: XVI Finał Wielkiej Orkiestry Świątecznej Pomocy, „W zgodzie z naturą”-kampania edukacyjno-informatyczna, „Rowerowy maj”,
- ▶ przedszkole zdobyło II miejsce w Ogólnopolskim Konkursie „Bohaterowie utworów Jana Brzechwy”, wyróżnienie w X Regionalnym Konkursie Origami pod hasłem „Opowiem Ci bajkę”, III miejsce w powiatowym konkursie „Moja ulubiona postać z bajki”, I miejsce w konkursie na Palmę Wielkanocną.

## Przedszkole Miejskie nr 2

- ▶ organizacja „Dziecięcego festiwalu piosenki angielskiej”, „Między przedszkolnego Spotkania „Uśmiechnięty Dzień Praw Dziecka”
- ▶ organizacja festynu rodzinnego „Przed nami uśmiechnięte wakacje”,
- ▶ organizacja „Średniowiecznego Pikniku na wzgórzu zamkowym”,
- ▶ realizacja programów: „Wędrująca książka”, „Klub Zdrowego Przedszkolaka”, „Światowy Dzień Świadomości Autyzmu”, „Edukacja-internetowa biblioteka wiedzy”, „Rowerowy maj”.
- ▶ uroczystości związane z patronem placówki: „Międzynarodowy Dzień Orderu Uśmiechu”, „Uśmiechnięty Światowy Dzień Praw Dziecka”,



- ▶ w placówce opracowano i realizowano następujące programy własne: „Pędzel, melodia, słowo, gest i już przedszkolak artystą jest”, „Muzyka jako inspiracja aktywności ruchowej dzieci”, „Słoneczne spotkania z twórczością Kawalerów Orderu Uśmiechu”, „English World”, „Cztery pory roku” – program przyrodniczy, „Rozwój myślenia i edukacji dziecka młodszego wykorzystaniem zestawu edukacyjnego „Tuputan”, „Klucz do uczenia się”, „W zdrowym ciele, wesoły duch”, „Joga w przedszkolu, zabawa czy coś więcej”. „Kto Ty jesteś?”
- ▶ Udział w ogólnopolskiej akcji „Góra grosza”,
- ▶ II miejsce w XXI Przeglądzie Małych Form Scenicznych,
- ▶ placówka otrzymała certyfikat „Rowerowy maj”.

#### **Przedszkole Miejskie nr 4**

- ▶ organizacja ogólnopolskiego konkursu plastycznego pod nazwą „Bohaterowie utworów Jana Brzechwy w oczach dziecka”,
- ▶ przeprowadzenie miejskiego konkursu interdyscyplinarnego „Przedszkolak na medal”,
- ▶ organizacja międzynarodowego konkursu fotograficznego „How to make someone smile”,
- ▶ pasowanie na przedszkolaka, pożegnanie starszaków, „Dzień Dziecka na sportowo”, „Bał ekologiczny”, „Dni adaptacyjne przedszkola”, „Dni patrona”, cyklicznie organizowane imprezy pod nazwą „Kolory zdrowia”,
- ▶ realizacja i udział w programach ogólnopolskich: „Czyste powietrze wokół nas”, „Klucz do uczenia się”, „Zapobieganie nadwadze i otyłości oraz chorobom przewlekłym poprzez edukację społeczeństwa w zakresie żywienia i aktywności fizycznej”,
- ▶ realizacja licznych innowacji, programów autorskich i programów ogólnopolskich – najważniejsze to: „Zdobywamy medale sprawności”, „Przedszkolak z zasadami”, „Zdrowy, radosny przedszkolak”, „Przedszkolaki zdobywają odznaki”, „W przedszkolu jak w domu”, „Od zabawy do nauki. Program wychowania przedszkolnego – dobre praktyki”, „Dziesięć złotych wartości przedszkolaka od maluszka do starszaka”, „Happy, safe child”, „Języckowe czary mary, czyli grupowe zajęcia logopedyczne kształtujące mowę dzieci w wieku przedszkolnym”, „Będzin moja mała ojczyzna”.
- ▶ Przedszkole Miejskie nr 4 otrzymało I miejsce w Międzynarodowym Konkursie Plastycznym na najpiękniejszą kartkę bożonarodzeniową, II miejsce w konkursie plastycznym „Bohaterowie utworów Jana Brzechwy w oczach dziecka”, I i III miejsce w konkursie plastycznym „Moja ulubiona postać z bajki”, wyróżnienie w Ogólnopolskim Konkursie Plastycznym „Misie znane i lubiane”, wyróżnienie w konkursie „Willa dla ptaków”, II miejsce w Przeglądzie Małych Form Scenicznych.
- ▶ placówka otrzymała certyfikat: „Zdrowy brzusek mam – o odporność dbam”, „Zdrowa piramida dzisiaj się nam przyda”, „Ruszaj się Lionfitness”, „Bliżej przedszkola”, „Sprintem do maratonu”, „Kubusiowi Przyjaciele Natury”.

#### **Przedszkole Miejskie nr 5**

- ▶ organizator konkursu recytatorskiego „Wierszobranie”, konkursu fotograficznego „Będzin w zimowej odsłonie” i konkursu plastycznego „Korona Króla Maciusia Pierwszego”,
- ▶ piknik rodzinny – organizacja imprezy środowiskowej,
- ▶ organizator uroczystej wigilii dla samotnych,

- ▶ udział w akcji „Cała Polska czyta dzieciom”,
- ▶ Przedszkole Miejskie nr 5 otrzymało I nagrodę główną w Ogólnopolskiej akcji i konkursie plastycznym „Psijaci zwierząt”, wyróżnienie w wojewódzkim konkursie „Klub Zdrowego Przedszkolaka”, I miejsc w „Festiwalu Małych Form Scenicznych”,
- ▶ realizacja licznych innowacji i programów autorskich, najważniejsze to: „Program promocji zdrowia”, „Wędrująca książka”, „Jestem przedszkolakiem „W świecie bajki i baśni”, „Języczek wędrowniczek”, „Mali matematycy”,
- ▶ przedszkole realizuje programy ogólnopolskie i inne: „Przedszkole promujące zdrowie”, „Akademia Wyobraźni Play-Doh”, „Mamo, Tato wolę wodę”, „Krecik poznaje świat”, „Pocztówkowe przedszkole”, „Kubusiowi przyjaciele Natury”, udział w kampanii „Rowerowy Maj”
- ▶ w przedszkolu systematycznie realizowana jest edukacja z udziałem psa – „Psia edukacja” i zajęcia organizowane przez Filharmonię Śląską – „Przedszkolak w filharmonii”,
- ▶ w przedszkolu organizowane są tematyczne dni („Dzień Kota”, dni kolorów, pluszowego misia, czekolady, herbaty, mydła, „Dzień Ziemi”)
- ▶ placówka uzyskała certyfikat „Kubusiowy Przyjaciel Natury”, certyfikat za udział w programie „Pies Domownik, Pies Przyjaciel” w roku szkolnym 2017/2018, certyfikat „Blżej pieska”, certyfikat „Krecik poznaje Polskę”.

## **Przedszkole Miejskie nr 6**

- ▶ współorganizacja wigilii środowiskowej dla dzielnicy Ksawera oraz konkursu na najciekawszą kartkę bożonarodzeniową,
- ▶ Przedszkole Miejskie nr 6 otrzymało wyróżnienia i I miejsca w ogólnopolskich konkursach plastycznych, technicznych, zdrowotnych, wśród nich m.in.: „Wymarzony prezent od Świętego Mikołaja”, „Kartka Świąteczna”. „Zdrowym i bezpiecznym być”, „Potyczki językowe”, „AAC wszędzie”, „XVII Przegląd Poezji Dziecięcej”, „palma Wielkanocna”,
- ▶ Pomoc w przygotowaniu V Integracyjnego Konkursu Literackiego zorganizowanego przez Powiatową Poradnię Psychologiczno-Pedagogiczną oraz Powiatową Bibliotekę Publiczną „Potyczki językowe”,
- ▶ organizacja festynów i pikników rodzinnych, otwartych dni przedszkola oraz uroczystości: pasowanie na przedszkolaka, Halloween, Andrzejki, Mikołaj, Bal karnawałowy, dzień babci i dziadka, dzień mamy i taty, dzień dziecka, Światowy Dzień Świadomości Autyzmu,
- ▶ organizowanie zajęć cyklicznych: „Kucharkowo”, „Kolorowe dni”, „Każdy jest kimś wyjątkowym”,
- ▶ organizacja kiermaszu świątecznego na rzecz dzieci w Syrii oraz zbiórka na rzecz dzieci „Góra Grosza”,
- ▶ współorganizacja „IX Olimpiady Sportowej Przedszkolaków”,
- ▶ organizacja warsztatów dla rodziców: „Zrozumieć niepełnosprawność”, „Adaptacja dziecka do przedszkola”,
- ▶ realizacja projektu edukacyjnego UNICEF „Wszystkie kolory świata”,
- ▶ Przedszkole Miejskie nr 6 otrzymało wyróżnienia w ogólnopolskich konkursach plastycznych „Moja ulubiona postać”, „Jem zdrowo, żyję zdrowo”, „Chodzi po lesie jesień”, „Kartka Bożonarodzeniowa”, „Ozdoba świąteczna”, „Bajkowy świat figur geometrycznych”, „Ozdoba wielkanocna”, „Laurka dla mamy i taty”, III miejsce w konkursie „Wiosna jest radosna”, „Bohaterowie Jana Brzechwy”,
- ▶ organizacja festynów i pikników rodzinnych oraz otwartych dni przedszkola,

- ▶ współorganizacja „VIII Olimpiady Sportowej Przedszkolaków”,
- ▶ przedszkole realizuje własne programy autorskie: „Bajkoterapia”, „Wychowanie muzyczne w edukacji przedszkolnej”, program logopedyczny „Będę ładnie mówić”, program edukacji matematycznej „Przedszkolni matematycy”, program zdrowotny „W zdrowym ciele wesoły duch”,
- ▶ realizacja ogólnopolskich innowacji i programów edukacyjnych – najważniejsze z nich to: „zaWODY dla Afryki”, „Spraw aby dzieci z Syrii przetrwały zimę”, ogólnopolskich projektów edukacyjnych – „Kubusiowi Przyjaciele Natury” – X edycja,
- ▶ organizacja konkursów przedszkolnych: „Ozdoba Świąteczna” oraz „Ozdoba Wielkanocna”,
- ▶ nawiązanie współpracy z Zagłębiowskim Alarmem Smogowym, zorganizowanie warsztatów „Kochasz dzieci nie pal śmieci” w ramach prowadzonej tej zimy kampanii społecznej [#ZaglebieBezSmogu](#),
- ▶ podjęcie działań na rzecz ochrony dzieci przed przemocą, realizacja rządowego programu „Bezpieczna i przyjazna szkoła”, zdobycie certyfikatu „Chronimy dzieci”
- ▶ nawiązanie współpracy z centrum kształcenia Furtacz, zorganizowanie dla dzieci zajęć z pierwszej pomocy przedmedycznej,
- ▶ organizacja zbiórki darów na rzecz schroniska dla zwierząt w Sosnowcu,
- ▶ realizacja innowacji i programów autorskich oraz programów ogólnopolskich – najważniejsze z nich to: „UNICEF Woda dla Afryki, Spraw aby dzieci z Syrii przetrwały zimę”, ogólnopolskich projektów edukacyjnych – „Kubusiowi Przyjaciele Natury” – IX edycja,
- ▶ Udział w międzynarodowym konkursie fotograficznym pod hasłem: „How to make someone smile – moja recepta na uśmiech” ( dyplom, certyfikat),
- ▶ Stała współpraca z Uniwersytetem Śląskim w Katowicach, współorganizowanie Kongresu Oświaty – Katowice 2018,
- ▶ placówka otrzymała certyfikat UNICEF za propagowanie idei pomocy humanitarnej wśród społeczności lokalnej.

## Przedszkole Miejskie nr 8

- ▶ organizacja i prowadzenie finału miejskiego konkursu „Bezpieczne przedszkole”,
- ▶ przygotowanie i prowadzenie międzyprzedszkolnego konkursu „Mój miś” w ramach obchodów Dnia Pluszowego Misia,
- ▶ I miejsce w międzynarodowym konkursie „How to make someone smile?”, wyróżnienia w konkursach plastycznych,
- ▶ inicjator festynów i pikników rodzinnych,
- ▶ organizacja kiermaszu bożonarodzeniowego, wielkanocnego,
- ▶ udział w licznych akcjach dobroczynnych i charytatywnych np. zbieranie nakrętek dla niepełnosprawnych dzieci, baterii, upominków udział w zbiórkach makulatury, puszek, telefonów komórkowych
- ▶ realizacja licznych innowacji i programów autorskich, najważniejsze to: „Przedszkolak z zasadami”, „ Z książką za pan brat”, „ Zdrowy i świadomy przedszkolak”, „Przedszkole pełne muzyki”, „Myślę, działam i rozwijam się z matematyką”, „Plastyczne zabawy przez cztery pory roku”, „Plastyczne zabawy przez cztery pory roku”, „Modelowanie twórczej aktywności dzieci poprzez działania plastyczne”
- ▶ przedszkole realizuje programy ogólnopolskie i inne: „Akademia Wyobraźni Play-Doh”, „Mamo, Tato wolę wodę”, „Kubusiowi przyjaciele Natury”, „Akademia Aquafresh”, „Akademia Zdrowego Uśmiechu”, „Święto Drzewa”, „Ekologia łatwa rzecz – segregować musisz chcieć”,

- ▶ realizacja projektów edukacyjnych: „W kraju orła białego”, „Polska – moja Ojczyzna”, „W krainie magii świąt” „W krainie zabaw z rodzicami” „W krainie tolerancji”,
- ▶ współpraca z wychowawcami i wychowankami Ośrodka Szkolno-Wychowawczego w Będzinie – spotkania integracyjne w przedszkolu i ośrodku – Jasełka, efektywna współpraca z Powiatową Poradnią Psychologiczno-Pedagogiczną i Miejskim Ośrodkiem Pomocy Społecznej w zakresie psychoprofilaktyki zachowań i rozwoju dziecka, czynna współpraca z Zespołem Kuratorów Sądowych w Sądzie Rejonowym w Będzinie i asystentami rodzinnymi, Urzędem Statystycznym w Katowicach,
- ▶ organizacja uroczystości środowiskowych organizacja uroczystości środowiskowych, „Spotkanie opłatkowe” i festynu z okazji „Święta Rodziny”
- ▶ placówka otrzymała certyfikat „I Przedszkolnej Akademii Szancera”, „Certyfikat Dobroczynności”.

### Przedszkole Miejskie nr 9

- ▶ organizator ogólnopolskiego konkursu plastycznego do utworu Wandy Chotomskiej pod nazwą „Wiosenne rymy” i konkursu prozdrowotnego pn. „Trzymaj się prosto”,
- ▶ przygotowanie i prowadzenie „Popisów przedszkolaka”,
- ▶ współorganizacja miejskiej imprezy: „Ubieranie choinki”,
- ▶ zajęcie I miejsca w konkursie plastycznym pn. „Bohaterowie utworów Jana Brzechwy”, II miejsce i wyróżnienie w konkursie plastycznym „Świat wartości w twórczości Wandy Chotomskiej”, wyróżnienie w konkursie plastycznym „Niezwykłemu Polakowi z podziękowaniem za wolność w 100 rocznicę odzyskania niepodległości”, II miejsce i wyróżnienie w wojewódzkim konkursie plastycznym „Cztery pory roku”,
- ▶ indywidualne sukcesy dzieci z Przedszkola Miejskiego nr 9 to: zajęcie I miejsca w konkursie recytatorskim „Wierszobranie”, II miejsca w konkursie „Będzin w zimowej odsłonie” i zajęcie I miejsca w konkursie „Król Maciuś I w stuletniej odsłonie”,
- ▶ udział i realizacja ogólnopolskich programów: „Optymistyczne przedszkole”, „Kraina kreatywności”, „Kubusiowi przyjaciele natury”, „Przyjaciele Zippiego”, „Cała Polska czyta dzieciom”,
- ▶ realizacja następujących innowacji pedagogicznych: „[Wiatrak](#) ramionami rusza dla matematycznego geniusza”, „Twórczy i wesoły pójde do szkoły”, programów autorskich: „Wiemy jak się zachować”, „Zdrowy przedszkolak”, „Bezpieczny Przedszkolak”, „Przedszkolak twórczym i kreatywnym odbiorcą sztuki”, „Dziecko twórcą i odbiorcą sztuki teatralnej”, „Przedszkolak na medal”,
- ▶ opracowanie i prowadzenie programów autorskich: „Wiem jak się zachować” - program wychowawczy, „Zdrowy przedszkolak” – program prozdrowotny, „Przedszkolak twórczym i kreatywnym odbiorcą sztuki” – program plastyczny, „Dziecko twórcą i odbiorcą sztuki teatralnej” – program teatralny, „W krainie dobrej muzyki” – program umuzykalniający-rytmiczny, „Książka w życiu pomaga, z książki płynie odwaga” – projekt edukacyjny oraz program profilaktyczny „Bezpieczny przedszkolak”,
- ▶ organizowanie dni tematycznych w przedszkolu: „Międzynarodowy Dzień Kropki”, „Dzień optymisty”, „Dzień kota”, „Dzień piegów”, „Dzień wody” i inne,
- ▶ współudział w akcjach charytatywnych: „Góra grosza”, „Szlachetna paczka”, „Dzieciaki nakarmią kociaki”, „Zbieramy nakrętki”,
- ▶ organizowanie konkursu filmowego dla rodziców pn. „Aktywny Będzin”, festynu rodzinnego „Święto rodziny”,

- ▶ przedszkole uzyskało certyfikat „Kubusiowi przyjaciele natury”, „I ty też możesz uratować komuś życie”.

### **Przedszkole Miejskie nr 10**

- ▶ organizator miejskiego konkursu „Humor przedszkolaka” oraz I Przedszkolnej Akademii Jana Marcina Szancera,
- ▶ festyn rodzinny: „Strzał w 10-kę” – jesienne grillowanie oraz „Mamo, tato baw się ze mną”, „Mamo, tato baw się ze mną - 660 metrów na 660-lecie Będzina”,
- ▶ laureat w rankingu przedszkoli miejskich w Będzinie „Rowerowy maj”, II miejsce w konkursie recytatorskim „Wierszobranie”, III miejsce w konkursie Małe Formy Sceniczne 2018”, I miejsce w IV edycji konkursu „Mój miś”
- ▶ wyróżnienia w ogólnopolskich konkursach plastycznych „Jesienne drzewo” i „Wielkanocna Pisanka Origami”,
- ▶ realizacja programów własnych: „Gdy motylek tańczy – nóżek nie żałuje”, „Jestem wrażliwym artystą”, „Przedszkolna era Jana Marcina Szancera”, „Zdrowe przedszkolaki to aktywne przedszkolaki”, „Kocham przyrodę”, „Pierwszy rok w przedszkolu”, „Magiczne figury”, „Smacznie, zdrowo, kolorowe”, „Sadzimy zioła”, „Koło, koło na wesoło”, „Mały przyrodnik”, „Drzewo pełne marzeń”,
- ▶ realizacja projektów edukacyjnych: „Magiczne figury”, „Smacznie, zdrowo, kolorowo”, „Sadzimy zioła”, „Koło, koło na wesoło”, „Drzewo pełne marzeń”,
- ▶ realizacja projektów edukacyjnych: „Moja miejscowość”,
- ▶ realizacja programów ogólnopolskich: „Cała Polska czyta dzieciom”, „Akademia Aquafresh”, „Czyste powietrze wokół nas”, „Pij wodę będziesz wielki”, „Przyjaciele natury”, „Sprzątanie Świata” i „Rowerowy Maj”,
- ▶ placówka otrzymała następujące certyfikaty: „Kubusiowi Przyjaciele Natury – 8 edycja”, „Edukacja, promocja i profilaktyka w kierunku zdrowia jamy ustnej skierowana do małych dzieci, ich rodziców, opiekunów i wychowawców”,
- ▶ organizacja uroczystości środowiskowych w tym turnieju „Mistrz warcabów”, „Bal Dyniowy”, „Andrzejki”, „Mikołajki”, „Jasełka”, „Bal Karnawałowy”, „Wszystkich Kobiet Imieniny”, „Ubieramy choinkę na osiedlu Warpie”,
- ▶ organizator ciekawych form aktywności dzieci „Dzień Bajki- obchody Dnia Patrona”- prezentacja ciekawych form aktywności dzieci w różnych grupach wiekowych, „Kocham Cię Polsko” -turniej wiedzy, pokaz tańca „You can dance;” Żywa lekcja przyrody, spotkanie z ciekawym człowiekiem – herpetolog „Poznajemy gady”;
- ▶ organizacja uroczystości nadania imienia Jana Marcina Szancera
- ▶ organizator uroczystości Kolędowanie w Domu świętego Józefa”, Caritas;
- ▶ współpraca ze Stowarzyszeniem „Orkiestra Dęta” w Dąbrowie Górniczej,
- ▶ przedszkole uzyskało certyfikat „Kubusiowi przyjaciele natury”.

### **Przedszkole Miejskie nr 11**

- ▶ organizacja VIII edycji ogólnopolskiego konkursu plastycznego „Mój własny anioł” oraz miejskiego konkursu plastycznego adresowanego do dzieci 3, 4-letnich „Mój własny anioł”,
- ▶ indywidualne sukcesy dzieci: I miejsce w ogólnopolskim konkursie „Moja ulubiona bajkowa postać”, III miejsce w XX edycji ogólnopolskiego konkursu „Moja Ziemia, czysty świat”,



- ▶ udział w akcji „Cała Polska czyta dzieciom”, „Zdrowy przedszkolak”, „Ekolog”, „Nakrętki pomagają”, „Akademia super przedszkolaka”, „Święto drzewa” i „11 maja Dzień bez śmiecenia”,
- ▶ realizacja programów ogólnopolskich: „Kubusiowi przyjaciele natury”, „Cała Polska czyta dzieciom”, „Akademia super przedszkolaka” i „Zdrowy przedszkolak”, „Czyste powietrze wokół nas”, „Akademia-aquafresh”, „Moje miasto bez elektrośmieci”, „Akademia Aquafresh”, „ZBIERAJ BATERIE I TELEFONY”,
- ▶ przedszkole uzyskało certyfikat „Kubusiowi przyjaciele natury”, „Rowerowy maj”, „Akademia-aquafresh”.

### **Przedszkole Miejskie nr 12**

- ▶ współorganizacja jubileuszowego XXI Miejskiego Przeglądu Małych Form Scenicznych adresowanego do dzieci przedszkolnych i klas kształcenia zintegrowanego,
- ▶ współorganizacja miejskich obchodów „VII Ogólnopolskiego Dnia Przedszkolaka”,
- ▶ organizacja ogólnoprzedszkolnego Rajdu Pieszego z Łagiszy na Pogorzę,
- ▶ organizacja ogólnoprzedszkolnej uroczystości z okazji Święta Niepodległości z udziałem przedstawicieli rodziców,
- ▶ współorganizacja „VII Łagiskiego pikniku rodzinnego”,
- ▶ organizacja uroczystości środowiskowych: „Spotkanie wigilijne” i festynu z okazji „Święta Rodziny”,
- ▶ wyróżnienie w XXI miejskim Przeglądzie Małych Form Scenicznych, III miejsce w ogólnopolskim konkursie plastycznym „Wielkanocna pisanka”,
- ▶ realizacja programu adaptacyjnego „Już w przedszkolu” i programu edukacyjnego „Alfabet zawodów bardziej i mniej znanych” oraz „English Word” – program własny do nauki języka angielskiego,
- ▶ realizacja programów autorskich i programów ogólnopolskich: „Akademia zdrowego uśmiechu”, „Kubusiowi przyjaciele natury”, „Akademia zdrowego uśmiechu”, „Akademia Play-Doh”, „Akademia Aquafresh”, „Sprintem do maratonu”, „Akademia Przedszkolaka”, „Nietypowe Święta”, „Rowerowy Maj”,
- ▶ uzyskanie certyfikatów za realizację przedsięwzięć: „Zielona Stopa Filantropa”, „Akademia Aquafresh”, „Kubusiowi przyjaciele natury”, „Akademia Play-Doh”, „Sprintem do maratonu”, „Nietypowe Święta”, „Rowerowy Maj”.

### **Przedszkole Miejskie nr 13**

- ▶ organizator konkursu międzyprzedszkolnego: „Czym pachnie jesień?”,
- ▶ Współorganizator wydarzenia artystycznego „Popisy przedszkolaka”,
- ▶ inicjator spotkań z rodzicami i lokalnym środowiskiem w ramach organizowanych festynów, cyklicznych warsztatów, obchodów świąt i uroczystości okazjonalnych, najważniejsze z nich to: „Wielkanocne śniadanie”, „Witaj wiosno”, „Rodzice czytają dzieciom”, „Pisanki, kraszanki” i „Zwierzęta zimą”, „Designed to move”, konkurs plastyczny „Twój czas, Twoje chwile” we współpracy z firmą Time Trend,
- ▶ I miejsce i wyróżnienie w ogólnopolskim konkursie plastycznym „Kartka Bożonarodzeniowa”, wyróżnienie w ogólnopolskim konkursie plastycznym „Pisanka Wielkanocna”, I miejsce w ogólnopolskim ekologicznym konkursie „Moja Ziemia – Czysty Świat”, II miejsce – powiatowy konkurs „Piękne są nasze barwy ojczyście”, III miejsce – integracyjny konkurs literacki „Potyczki językowe” organizowany przez Powiatową Poradnię Psychologiczno-Pedagogiczną oraz Miejską i Powiatową



Bibliotekę w Będzinie. I miejsce – konkurs recytatorski „Wierszobranie” organizowany przez Przedszkole Miejskie nr 5 we współpracy z Miejską i Powiatową Biblioteką w Będzinie, wyróżnienie – „Kot w butach” (konkurs plastyczny organizowany przez TDZ w Będzinie, wyróżnienie – „Kartka Wielkanocna” (konkurs plastyczny – UM Będzin, Ośrodek Kultury w Będzinie), wyróżnienie – IX edycja konkursu plastycznego pt. „Wiersze z apetytem”, III miejsce – „Polska króla Maciusia Pierwszego” (międzyprzedszkolny konkurs plastyczny, organizator Przedszkole Miejskie nr 5 im. Króla Maciusia Pierwszego w Będzinie), wyróżnienie w Miejskim Przeglądzie Małych Form Scenicznych,

- ▶ uzyskane certyfikaty: „Akademia Aquafresh”, „Kubusiowi przyjaciele natury” i „Akademia Wyobraźni Play-Doh, „Rowerowy maj”,
- ▶ realizacja programów: ogólnopolskiego „Kubusiowi przyjaciele natury”, „Akademia wyobraźni Play - Doh” oraz realizacja programu: „Pocztówkowe przedszkole”, „Rowerowy Maj”,
- ▶ realizacja projektów: „Zajaczki ratują życie”, „Mały sportowiec”, „Master Chef Pszczółkach”, „Dobre maniere”, „Kim będę, gdy dorosnę...?”, „Żabkowe dobre maniere”, „Będzin – moja mała ojczyzna”, „Gdzie mieszkają witaminy?”,
- ▶ przedszkole prowadzi wiele akcji charytatywnych działających na rzecz dzieci, osób niepełnosprawnych, chorych i zwierząt, najważniejsze z nich to: organizacja finału Wielkiej Orkiestry Świątecznej Pomocy”, zbiórka nakrętek – organizowana przez Fundację Kasperek, „Mimo wszystko” – wsparcie dla Fundacji Anny Dymnej, „Tak pomagam”- CARITAS, „Góra grosza” – pomoc niesiona podopiecznym Towarzystwa Nasz Dom oraz akcja „Pełna miska dla schroniska”, „Książka dla szpitala”, „Marzycielska Poczta”, „PSIjacieli zwierząt, „Świąteczna kartka”.

#### **Przedszkole Miejskie nr 14**

- ▶ organizator konkursów międzyprzedszkolnych: „Święto pieczonego ziemniaka” oraz konkursu plastycznego „Dziecięce marzenia – kolory świata”,
- ▶ pomysłodawca i organizator II Będzińskiego Rajdu Przedszkolaka,
- ▶ realizacja innowacji i programów własnych: „Kształtowanie twórczej aktywności dzieci poprzez taniec z elementami baletu”, „Kształtowanie twórczej aktywności dziecka w wieku przedszkolnym poprzez wychowanie przez sztukę oraz „Zdrowy i bezpieczny przedszkolak”,
- ▶ realizacja programów ogólnopolskich i uzyskanie certyfikatu za uczestnictwo w programie „Kubusiowi Przyjaciele Natury”, „Akademia Aquafresh”, „WOŚP”, „Szlachetna Paczka”,
- ▶ organizacja spotkań z panią Gamą – całoroczna współpraca z Filharmonią Śląską, spotkania dla seniorów grodzieckich z okazji Dnia Babci i Dziadka,
- ▶ organizacja spotkań dla rodziców, festynów rodzinnych,
- ▶ nagroda Grand Prix w międzynarodowym konkursie fotograficznym „Moja recepta na uśmiech”, II miejsce w konkursie plastycznym „Galeria Talentów i marzeń”, w kampanii Razem Raźniej, III miejsce w Kampanii Rowerowy Maj – nagroda dla przedszkola
- ▶ organizacja imprez środowiskowych na rzecz integracji lokalnej społeczności,
- ▶ tytuł dla placówki – Przyjazne Przedszkole w kampanii Razem Raźniej prowadzonej w ramach rządowego programu ograniczania przestępczości i aspołecznych zachowań *Razem bezpieczniej* im. Władysława Stasiaka w województwie śląskim w roku szkolnym 2017/2018.

## Przedszkole Miejskie nr 15

- ▶ organizator ogólnopolskiego konkursu wielkanocnego pod nazwą „Pisanka”,
- ▶ organizator miejskiego przeglądu piosenki przedszkolnej „Kolorowe nutki”,
- ▶ organizator miejskiego finału Wielkiej Orkiestry Świątecznej Pomocy,
- ▶ inicjator ogólnopolskiego konkursu dla nauczycieli pod patronatem Prezydenta Miasta Będzina na scenariusz zajęć o bezpieczeństwie dzieci w przedszkolu,
- ▶ uzyskane certyfikaty: „Wspieranie rozwoju dziecka”,
- ▶ realizacja programu ogólnopolskiego i uzyskanie certyfikatu: „Kubusiowi przyjaciele natury” – oraz programu własnego „Bezpieczny przedszkolak” i „Czytamy dzieciom”.

Obok realizacji innowacji pedagogicznych, własnych lub autorskich programów wychowawczo-edukacyjnych oraz projektów placówki przedszkolne korzystają z szerokiej oferty programowej kierowanej do przedszkoli przez instytucje wspomagające pracę tych placówek – w Będzinie najczęściej i z najlepszym skutkiem realizowane są następujące przedsięwzięcia:

- program dopłat do mleka proponowany przez Agencję Rynku Rolnego – Przedszkole Miejskie nr 1, 4, 5,
- realizacja ogólnopolskiego projektu edukacyjnego UNICEF „Wszystkie kolory świata” i „Unicef – Prawa dziecka a problemy współczesnego świata” – Przedszkole Miejskie nr 6,
- udział w Międzynarodowym programie kształtowania i rozwijania umiejętności psychospołecznych u dzieci „Przyjaciele Zippiego” – Przedszkole Miejskie nr 5, 9, 12,
- „Cała Polska czyta dzieciom”: Przedszkole Miejskie nr 1, 2, 4, 5, 6, 9, 10, 11, 13,
- „Góra grosza”, akcja pod patronatem Ministerstwa Edukacji Narodowej na rzecz rodzinnych domów dziecka – Przedszkole Miejskie nr 4, 5, 6, 9, 11, 12, 13, 15,
- organizacja Finału Wielkiej Orkiestry Świątecznej Pomocy – Przedszkole Miejskie nr 1, 13, 14 i 15,
- realizacja programu „Kubusiowi Przyjaciele Natury” – Przedszkole Miejskie nr 1, 2, 5, 6, 9, 10, 11, 12, 13, 14, 15; uzyskanie certyfikatu Przedszkole Miejskie nr 1, 2, 5, 6, 9, 10, 12, 14, 15,
- realizacja programu „Czyste powietrze wokół nas”, Przedszkole Miejskie nr 1, 5,
- udział w ogólnopolskim programie edukacyjnym pod patronatem MEN oraz Instytutu Matki i Dziecka pn. „Mamo, tato wolę wodę”, Przedszkole Miejskie nr 1, 6, 12, 13, 15,
- udział w ogólnopolskiej kampanii społecznej „Dzieciństwo bez przemocy” – wszystkie przedszkola,
- realizacja ogólnopolskiego programu „Akademia Zdrowego Przedszkolaka” i Akademia Aquafresh – wszystkie przedszkola,
- Sprzątanie świata oraz Dni Ziemi – w akcjach tych biorą udział wszystkie przedszkola.

Efektom realizacji w/w inicjatyw jest podwyższenie jakości pracy placówek oraz tworzenie pozytywnego wizerunku przedszkoli w szerszym środowisku społecznym.

Wszystkie będzińskie przedszkola obok realizacji podstawy programowej i programów lub innowacji proponują swoim wychowankom następujące zajęcia: języki obce, rytmikę i różnorodne zajęcia artystyczne. Dzieciom potrzebującym pomocy przydzielane są dodatkowe godziny zajęć specjalistycznych. Pomoc udzielana jest rodzicom i dzieciom z problemami edukacyjnymi, społecznymi, emocjonalnymi, komunikacji interpersonalnej, natomiast wspomaganie prowadzone jest w zakresie terapii logopedycznej, pedagogicznej, psychologicznej i gimnastyki korekcyjnej.

Bardzo cenne są również inicjatywy podejmowane przez nauczycieli, którzy nieodpłatnie prowadzą zajęcia z dziećmi zdolnymi lub z dziećmi o specjalnych potrzebach edukacyjnych w ramach godzin pracy proponują szerszą ofertę edukacyjną kierowaną do rodziców i dzieci.

Będzińskie przedszkola dbają o kształtowanie pozytywnego wizerunku w środowisku oraz upowszechniają swoje osiągnięcia. Znaczącymi działaniami w tym zakresie są obok indywidualnych osiągnięć dzieci z poszczególnych przedszkoli zajmujących wysokie miejsca w konkursach, turniejach lub przeglądach na szczeblu miasta lub województwa, są stałe prezentacje wiedzy i umiejętności dzieci wszystkich będzińskich przedszkoli, które odbywają się w naszym mieście podczas takich przedsięwzięć jak: „Przegląd Małych Form Scenicznych” – prezentacja przedstawień teatralnych, „Kolorowe nutki” – przegląd piosenki przedszkolnej, „Popisy przedszkolaka” - zakończenie roku szkolnego przez dzieci odchodzące do szkoły.

Przedszkola zapewniają dzieciom, pracownikom oraz innym osobom przebywającym w placówce zdrowe, bezpieczne i higieniczne warunki do zabawy, nauki i pracy. Systematycznie jednak dyrektorzy placówek przedszkolnych pozyskują sojuszników wspierających ich inicjatywy i pomysły w zakresie działań służących społeczności placówek. Znaczącymi efektami takich działań w poszczególnych przedszkolach w roku szkolnym 2017/2018 były:

- pozyskanie środków finansowych na zakup pomocy dydaktycznych, książek i zabawek: Przedszkola Miejskie nr 1, 2, 9,
- zakup mebli do sal zabaw: Przedszkole Miejskie nr 6, 13, 15,
- remont i montaż urządzeń na placu przedszkolnym: Przedszkola Miejskie nr 5, 6, 8, 9 (zakupienie trampoliny), 14,
- remont pomieszczeń: Przedszkole Miejskie nr 11, 12, 13, 14, 15,
- pozyskiwanie sadzonek drzew, krzewów i kwiatów: Przedszkole Miejskie nr 9, 14,
- pozyskanie środków finansowych na zakup pomocy dydaktycznych dla dzieci niepełnosprawnych – Przedszkole Miejskie nr 6,
- nieodpłatne pozyskanie książek do biblioteki przedszkolnej oraz nagród książkowych dla dzieci biorących udział w organizowanych przez placówkę przedsięwzięciach: Przedszkole Miejskie nr 1,
- doposażenie kuchni w nowoczesny sprzęt: Przedszkole Miejskie nr 6, 13,
- wdrożenie programu „Punktualny przedszkolak” – PM9,
- pozyskanie 1% z podatku na rzecz placówki – Przedszkole Miejskie nr 1, 9.

Wypracowane przez będzińskie przedszkola standardy edukacyjne i wychowawcze określają profil dziecka przedszkolnego, a w konsekwencji absolwenta, który opuszczając placówkę przedszkolną w pełni spełnia oczekiwania środowiska, na taki efekt działań przedszkoli składa się systematyczna i przemyślana praca zatrudnionych w placówkach nauczycieli.

Wszystkie będzińskie przedszkola obok realizacji podstawy programowej i programów lub innowacji proponują swoim wychowankom następujące zajęcia: język angielski, rytmikę i różnorodne zajęcia artystyczne. Dzieciom potrzebującym pomocy przydzielane są dodatkowe godziny zajęć specjalistycznych. Pomoc udzielana jest rodzicom i dzieciom z problemami edukacyjnymi, społecznymi, emocjonalnymi, komunikacji interpersonalnej, natomiast wspomaganie prowadzone jest w zakresie terapii logopedycznej, pedagogicznej, psychologicznej i gimnastyki korekcyjnej.

## Osiągnięcia i formy aktywności szkół

W roku szkolnym 2017/2018 uczniowie szkół prowadzonych przez miasto Będzin w rywalizacji z rówieśnikami odnieśli liczne sukcesy w skali miasta, powiatu, rejonu, województwa i kraju. W tabeli nr 27 odnotowano osiągnięcia w konkursach, przeglądach i zawodach na szczeblu wojewódzkim, ogólnopolskim i powiatowym.

Tabela 27

Szkoła	Konkursy, przeglądy, zawody
SP nr 1	<p>Międzynarodowy konkurs „Kangur matematyczny” - 5 wyróżnień          II etap Wojewódzkiego Konkursu Przedmiotowego z Języka Polskiego – 1 uczestniczka          Ogólnopolska Kampania Profilaktyczna „Zachowaj Trzeźwy Umysł 2017” – laureat          Ogólnopolski Konkurs Wiedzy o Zdrowiu i Jego ochronie „Meditest – 9 wyróżnień          Ogólnopolski Konkurs Ekologiczny „Moja Ziemia – Czysty Świat” – wyróżnienie          Ogólnopolska Olimpiada Przedmiotowa Olimpusek sesja wiosenna z przyrody – 8 laureatów          Ogólnopolski Konkurs Języka Angielskiego FOX – nagroda II stopnia          IX Ogólnopolski Konkurs Literacko-Plastyczny „Znaszli ten kraj” – 1 miejsce          XX festiwal Twórczości Młodzieży Szkolnej: Szkolna orkiestra gitarowa – 3 miejsce          Szopka bożonarodzeniowa w tradycji chrześcijańskiej – wyróżnienie          Przegląd Małych Form Scenicznych – wyróżnienie          Zagłębiowski Międzyszkolny Festiwal Piosenki – 2, 3 miejsce, wyróżnienie          Międzynarodowy Turniej Piłki Nożnej – 12 miejsce          Ogólnopolski Turniej Mini siatkówki – 1 miejsce          Ogólnopolski turniej Taekwondo – 2 miejsce          Ogólnopolski Turniej Tańca Towarzyskiego – I miejsce</p>
SP nr 2	<p><b>SP nr 2</b>  <b>Laureatka Wojewódzkiego Konkursu Przedmiotowego z Matematyki</b>          Wojewódzki Konkurs Przedmiotowy z Matematyki – do II etapu          Międzynarodowy konkurs „Kangur matematyczny” – 5 wyróżnień, 2 wyniki bardzo dobry          Ogólnopolska Olimpiada Przedmiotowa Olimpusek sesja jesienna i wiosenna z Fizyki – dwukrotna laureatka          Ogólnopolska Olimpiada Przedmiotowa Olimpusek sesja wiosenna z przyrody – 17 laureatów          Ogólnopolska Olimpiada Olimpusek – laureat          Ogólnopolska Olimpiada wiedzy Archimedes plus z matematyki – laureatka I stopnia, 3 laureatów II stopnia, 9 laureatów III stopnia, 7 laureatów IV stopnia, 8 laureatów V st.          Ogólnopolska Olimpiada przedmiotowa z matematyki Olimpusek – 2 laureatki          Ogólnopolska Olimpiada przedmiotowa z języka angielskiego Olimpusek sesja wiosenna – 3 laureatki          Wojewódzki konkurs fotograficzny „Krajobraz i przyroda Województwa Śląskiego – wyróżnienie          Powiatowy konkurs „Liga Matematyków – 1, 3 i 4 miejsce          Powiatowe zawody w badmintonie dziewcząt – 2 miejsce          Powiatowe zawody w czwórboju L.A chłopców – 3 miejsce  <b>G nr 4</b>  <b>Laureatka Wojewódzkiego Konkursu Przedmiotowego z WoS</b>  <b>Laureat Wojewódzkiego Konkursu Przedmiotowego z Fizyki</b>  <b>Laureat Wojewódzkiego Konkursu Przedmiotowego z Chemii</b>  <b>Finalista Wojewódzkiego Konkursu Przedmiotowego z Matematyki</b>  <b>Finalistka Wojewódzkiego Konkursu Przedmiotowego z Historii</b>          7 uczestników II etapu Wojewódzkich Konkursów Przedmiotowych          Międzynarodowy konkurs „Kangur matematyczny” – 1 wyróżnienie          Laureatka Ogólnopolskiego Konkursu Recytatorskiego „Przebudzeni do życia”          Laureat Ogólnopolskiego Konkursu Literackiego „Twórczość ze szkolnej ławy”          Ogólnopolska Olimpiada Przedmiotowa Olimpusek sesja wiosenna z chemii – laureat          Ogólnopolska Olimpiada Przedmiotowa Olimpusek sesja wiosenna z fizyki – laureat          Ogólnopolska Olimpiada Przedmiotowa Olimpusek sesja wiosenna z matematyki – 2 laureatów</p>



	Ogólnopolska Olimpiada wiedzy Archimedes plus z matematyki – 2 laureatów III stopnia, laureat IV stopnia, laureat V stopnia Zawody Rejonowe w tenisie stołowym chłopców – 1 miejsce
SP nr 3	<b>Finalista Wojewódzkiego Konkursu Przedmiotowego z Matematyki</b> Międzynarodowy konkurs „Kangur matematyczny” – 2 wyróżnienia Ogólnopolski Konkurs Ekologiczny „Czy wrzesień to jesień?” – 2 miejsce Ogólnopolska Olimpiada wiedzy Archimedes plus z matematyki – laureatka I stopnia, laureat II stopnia, laureat III stopnia, dwóch laureatów IV stopnia, 3 laureatów V stopnia Ogólnopolski Konkurs Ekologiczny „Moja Ziemia – Czysty Świat” – wyróżnienie Wojewódzki Konkurs Wiedzy o Zdrowiu – 1 miejsce, 3 miejsce Wojewódzki Konkurs „Tak rodziła się Polska w mojej miejscowości” – 3 miejsce Przegląd Widowisk Kolędniczych „Herody 2018” – 2 miejsce VII Zagłębiowski Konkurs na regionalną szopkę bożonarodzeniową z elementami narodowo-historycznymi – Nagroda Grand Prix Powiatowy konkurs „Szopka Bożonarodzeniowa w tradycji chrześcijańskiej” – wyróżnienie Powiatowy Konkurs Plastyczny „Jesień” – wyróżnienie Regionalny Konkurs „Śpiewanie na ekranie” – wyróżnienie
SP nr 4	Międzynarodowy konkurs „Kangur matematyczny” – 5 wyróżnień Międzynarodowy Turniej w Gimnastyce Artystycznej „Carramba Cup 2018” – 2 miejsce Międzynarodowy Turniej w Gimnastyce artystycznej „Rythmic Gymnastics Wieliczka Cup” Ogólnopolska Olimpiada z języka polskiego „Pionier” – 7 miejsce Rejonowy Konkurs Literacko-Czytelniczy – 1 miejsce Zagłębiowski Festiwal Wokalno-Plastyczny „Dźwiękomalowanie” – 1 miejsce w kat. duety Powiatowy Konkurs Plastyczny „Jesienne krajobrazy” – 1 miejsce Powiatowy Etap „Wielkiej Ligii Czytelników” – 1 miejsce Międzynarodowy Turniej Mini siatkówki Gryf Cup – 4 miejsce Ogólnopolski Mikołajkowy Turniej Mini Siatkówki – 1 miejsce Ogólnopolskie Finały Mistrzostw Polski w Mini Siatkówce Dziewcząt – 1, 2, 3 miejsce Finały Wojewódzkich Klubowych Mistrzostw Śląska w mini siatkówce dziewcząt – 1 m. Mistrzostwa Rejonu Igrzysk Dzieci w mini piłce ręcznej chłopców – 3 miejsce
SP nr 6	Międzynarodowy konkurs „Kangur matematyczny” – 5 wyróżnień Ogólnopolska Olimpiada Mitologiczna – wyróżnienie 47 Ogólnopolski Przegląd „Strzeleckie Spotkania Amatorskich Teatrów Lalek” – wyróżnienie dla zespołu Czary Mary-si Powiatowy Konkurs Recytatorski Poezji i Prozy Obcojęzycznej „Elementy ludowe w poezji i prozie obcojęzycznej” – 2 i 3 miejsce Przegląd „Talenty i Pasje” – III miejsce XX Festiwal i Konkurs Widowisk Kolędniczych i Obrzędowych im. Jana Dormana Herody – I nagroda dla zespołu Czary Mary-si Szkolne Spotkania z Melpomeną – 2 miejsce XI Powiatowy Konkurs Liga Matematyków – 1 miejsce Regionalny Konkurs Recytatorskich „Mały OKR 2018” – 3 miejsce i wyróżnienie
SP nr 8	Międzynarodowy konkurs „Kangur matematyczny” – 8 wyróżnień Ogólnopolski Konkurs „Albus” z języka polskiego – 3 laureatów, 1 wyróżnienie Ogólnopolski Konkurs „Albus” z przyrody – 1 laureat, 1 wyróżnienie Ogólnopolski Konkurs „Albus” z języka niemieckiego – 1 laureatka Ogólnopolski Konkurs „Albus” z matematyki – 3 wyróżnienia Ogólnopolski Konkurs „Albus” z języka angielskiego i chemii – 2 wyróżnienia Stypendiada Wczesnoszkolna: Ortografia – wyróżnienie, Plastuś – wyróżnienie Wojewódzki Konkurs Matematyczny „Mistrz Tabliczki Mnożenia” – 9 i 10 miejsce Wojewódzki Konkurs Wielka Liga Czytelników – 1 miejsce i 2 miejsce Regionalny Konkurs Czytelniczo-Plastyczny „Z kotem mi do twarzy” – 3 miejsce Rejonowy Konkurs Plastyczny „Piękne Anioły” – wyróżnienie Powiatowy Konkurs Plastyczny „Jesienne krajobrazy” – 1 miejsce Konkurs Plastyczny „Dźwiękiem Malowanie” – 2 miejsce Konkurs Recytatorskich „Mały OKR” – 1, 2 miejsce i 2 wyróżnienia Miejski Konkurs Ortograficzny – 1 miejsce, 2 miejsce Wojewódzki turniej piłki nożnej o puchar Tymbarku kat.U10 – 9 miejsce Wojewódzki Turniej Szachowy – 5 miejsce Mistrzostwa Powiatu Będzińskiego w tenisie stołowym – 5 miejsce

SP nr 9	<p><b>SP nr 9</b>  <b>Laureat Wojewódzkiego Konkursu Przedmiotowego z języka rosyjskiego</b>  Międzynarodowy konkurs „Kangur matematyczny” – 2 wyróżnienia  XIV Ogólnopolski Konkurs „Pejzaże osobliwe” – 2 miejsce  Ogólnopolski Turniej Tańca Towarzyskiego – 1 miejsce  Festiwal Wokalny „Mikrofon MOK i TY” – wyróżnienie  XIV Edycja Wojewódzkiego Konkursu Astronomicznego – wyróżnienie  Konkurs Twórczości Muzycznej i Plastycznej Dzieci i Młodzieży „Kolęda i Kartka Bożonarodzeniowa” – wyróżnienie  Zagłębiowski Konkurs „Dźwiękomalowanie” – 1 miejsce  Regionalny Konkurs Piosenki Angielskiej – 1 miejsce  Regionalny Festiwal Piosenki Filmowej – 2 miejsce  Regionalny Konkurs Plastyczny pt. „Krajobrazy Azji na szkle” – wyróżnienie  Eliminacje Regionalne Ogólnopolskiego Konkursu Recytatorskiego „Mały OKR” – 3 m.  Powiatowa Liga Matematyków – 1 i 3 miejsce  Powiatowy Konkurs Dziennikarski – 1 i 2 miejsce  Mistrzostwa Polski Młodzików w Szabli Dziewcząt – 1 miejsce, 5 miejsce  Ogólnopolskie Mistrzostwa Kinder+Sport w Minisiatkówce  Ogólnopolski Turniej Stermierczy  <b>G nr 6</b>  Międzynarodowy Memoriał im. Rafała Sznajdera – 1, 2 miejsce  Międzynarodowy Memoriał im. Jerzego Pawłowskiego – 1, 2, 3 miejsce  Mistrzostwa Polski Młodzików w szermierce – 1, 2, 3 miejsce  Drużynowe Mistrzostwa Polski Młodzików, Kadetek w szabli dziewcząt – 1, 2 miejsce  Mistrzostwa Polski w siatkówce plażowej – 7 miejsce</p>
SP nr 10	<p>Międzynarodowy konkurs „Kangur matematyczny” – 2 wyróżnienia  Konkurs Twórczości Muzycznej i Plastycznej Dzieci i Młodzieży „Kolęda i Kartka Bożonarodzeniowa” – 1 miejsce i wyróżnienie  Szkolne Spotkania z Melpomeną – 3 nagrody  XV Diecezjalny Konkurs Piosenki Maryjnej – 3 miejsce  Międzygminny Przegląd kolęd i Pastorałek – wyróżnienie  Zagłębiowski Festiwal Wokalno-Plastyczny „Dźwiękomalowanie” – 1 miejsce, 2 miejsce, wyróżnienie  Rejonowe zawody w mini piłce ręcznej dziewcząt – 3 miejsce  Ogólnopolski konkurs „Twórczość ze szkolnej ławy” – wyróżnienie  XXII Zagłębiowski Międzyszkolny Festiwal Piosenki – wyróżnienie  „Szopka bożonarodzeniowa w tradycji chrześcijańskiej” – 2 wyróżnienia  Bezpieczeństwo w Ruchu Drogowym – 3 miejsce</p>
SP nr 11	<p>Międzynarodowy Konkurs Plastyczny „Nasz świat jest inny” – 11 laureatów  Ogólnopolski Konkurs Grafiki Komputerowej „Malowanie na ekranie” – 2 i 3 miejsce  Ogólnopolski Przegląd Twórczości Literackiej „Kacze Pióro” – laureatka  Ogólnopolski Konkurs Ekologiczny „Moja Ziemia- czysty Świat” – 2 miejsce  Ogólnopolski Turniej Bezpieczeństwa w Ruchu Drogowym – etap miejski – 2 miejsce  Mistrzostwa Powiatu Będzińskiego w piłce nożnej dziewcząt – 3 miejsce</p>
SP nr 13	<p><b>SP nr 13</b>  Międzynarodowy konkurs „Kangur matematyczny” – 3 wyróżnienia  Ogólnopolski Konkurs Grafiki Komputerowej „Malowanie na ekranie” – 1 miejsce  Ogólnopolski Konkurs Nauk Przyrodniczych „Świetlik” – wyróżnienie  Ogólnopolska Olimpiada Przedmiotowa Olympus sesja zimowa z języka angielskiego – 4 laureatów  Ogólnopolskie konkursy plastyczne – nagrody, wyróżnienia  Wojewódzki Konkurs „Antologia Poezji Dziecięcej” – laureatka  Regionalny Konkurs Piosenki Angielskiej – 2 miejsce  II Festiwal Wokalno-Plastyczny „Dźwiękomalowanie” – 1 miejsce  XI Szkolne Spotkania z Melpomeną – 3 miejsce  <b>G nr 2</b>  Ogólnopolski Konkurs Junior Media – laureat  II etap konkursu przedmiotowego z historii – 1 uczeń  II etap konkursu przedmiotowego z matematyki – 2 uczniów  Ranking ogólnopolskich redakcji – laureat zespołowego konkursu na internetową gazetkę</p>



	<p>WagnerPress II</p> <p>Wojewódzkim Indywidualny Konkurs z Fizyki – wyróżnienie</p> <p>Rejonowy Turniej Wiedzy o Harrym Potterze – 2 miejsce</p> <p>Powiatowy Konkurs Plastyczny „Piękne Anioły” – 1 miejsce, 2 miejsce</p> <p>Ogólnopolski Turniej Bezpieczeństwa w Ruchu Drogowym – etap powiatowy – 3 miejsce</p> <p>Powiatowy Konkurs Przyrodniczy „Jesteśmy Częstką Przyrody” – 3 miejsce</p>
G nr 1	<p><b>Finalista Wojewódzkiego Konkursu Przedmiotowego z Matematyki</b></p> <p>Międzynarodowy konkurs „Kangur matematyczny ” – 1 wyróżnienie</p> <p>Międzynarodowy Konkurs fotograficzny „Mathematics in focus” – praca nominowana do wystawy</p> <p>Ogólnopolski konkurs „Multitest z matematyki” – laureat</p> <p>Olimpiada Wiedzy Archimedes. Plus Matematyka. Plus – laureat II stopnia, laureat III stopnia, laureat IV stopnia, dwóch laureatów V stopnia</p> <p>Ogólnopolski Konkurs Literacki „Twórczość ze szkolnej ławy” – dwa wyróżnienia</p> <p>Ogólnopolski Konkurs Ekologiczny „Moja Ziemia- czysty Świat” – 1, 2, 3 miejsce, wyróżnienie</p> <p>Ogólnopolski konkurs plastyczny „Pejzaże osobliwe” – wyróżnienie</p> <p>IV Ogólnopolski Konkurs Literatury Fantasy „Źródła marzeń” – I miejsce</p> <p>Eliminacje Regionalne Ogólnopolskiego Konkursu Recytatorskiego „Mały OKR” – 2 m.</p>
G nr 3	<p>Międzynarodowy Konkurs Fotograficzny „Dzieła Mistrzów Inspiracją Współczesnej Fotografii” – 1 miejsce</p> <p>Ogólnopolska Olimpiada przedmiotowa z matematyki Olimpus – laureat</p> <p>Ogólnopolski Konkurs „Siedem grzechów głównych” – wyróżnienie w kategorii malarstwo</p> <p>Ogólnopolski Konkurs Fotograficzny „Portret 2017” – wyróżnienie</p> <p>Ogólnopolski Konkurs Plastyczny „Tęcza” – wyróżnienie</p> <p>Wojewódzki Konkurs „Śladami Stefana Żeromskiego” – wyróżnienie</p> <p>Powiatowy Obcojęzyczny Konkurs Literacki – kategoria język niemiecki – II miejsce</p> <p>Powiatowy Konkurs Ortograficzny o tytuł Mistrza Ortografii 2018 – I miejsce</p>

Aktywność będzińskich placówek przejawiała się w organizacji różnego typu przedsięwzięć edukacyjnych i wychowawczych adresowanych do uczniów innych placówek. Najważniejsze z nich zawiera tabela nr 28.

Tabela 28

Organizator	Nazwa przedsięwzięcia	Charakter przedsięwzięcia
SP nr 1	Konkurs „Wiedza o Zwierzętach i ich prawach”	Konkurs dla świetlic szkolnych
	Walentynkowe potyczki z j. angielskim	Konkurs językowy
	Wystawa i pokaz zwierząt hodowanych przez uczniów	Wystawa dla dzieci z Miejskiego Przedszkola nr 8 i 9
SP nr 2	Lekcja otwarta z informatyki i języka angielskiego	Lekcje w ramach programu Aktywna Tablica
SP nr 3 G nr 5	Międzyszkolny Konkurs „Czytanie na medal”	Konkurs pięknego czytania dla uczniów klas III będzińskich szkół
	Powiatowy konkurs przyrodniczy „Jesteśmy częstką przyrody”	Konkurs dla uczniów gimnazjum z zakresu biologii, chemii, fizyki i geografii
	Wojewódzki konkurs z techniki „Sprawne ręce-mądra głowa”	Konkurs dla uczniów szkół podstawowych i gimnazjum
	Walentynkowy Turniej Zbijaka	Rozgrywki sportowe dla uczniów, absolwentów
	Organizacja miejskich i powiatowych zawodów sportowych w tenisa stołowego	
SP nr 4	Konkurs Twórczości Muzycznej i Plastycznej „Kolęda i kartka bożonarodzeniowa”	Konkurs plastyczno-muzyczny dla dzieci z przedszkoli i szkół
	„A to Polska właśnie” – „W stulecie niepodległej”	Konkurs historyczny dla kl. VI

	Miejska Olimpiada Przedszkolaków	Zawody sportowe dla przedszkolaków
	II Festiwal Wokalno-Plastyczny „Dźwiękomalowanie”	Konkurs
	Konkurs wiedzy o kulturze Wielkiej Brytanii	Konkurs
	Ekologiczny konkurs „Spotkajmy się w parku narodowym”	Konkurs dla uczniów klas VI i VII
	Organizacja Półfinału Wojewódzkiego Igrzysk Dzieci w mini piłce siatkowej	
SP nr 6	Festiwal dyni	Konkurs plastyczny
	Rajd Pieszy na Wzgórze św. Doroty	Impreza adresowana do uczniów szkół podstawowych i gimnazjów
	„Święto Pluszowego Misia”	Konkurs plastyczny dla uczniów i przedszkolaków
	Konkurs „W świecie bajek”	Konkurs dla uczniów klas III
	Akademia środowiskowa „Barbórka”	
	Międzyszkolny konkurs na prezentację multimedialną z okazji 100-lecia odzyskania niepodległości	
	Przedstawienie anglojęzyczne „Kot w butach”	Przedstawienie dla przedszkolaków
	Konkurs plastyczny „Barbórka”	
	Będziński Orszak Trzech Króli	
	Lekcje otwarte dla dzieci i rodziców	Lekcje w ramach programu „Aktywna Tablica”
SP nr 8	„Mały Pitagoras”	Konkurs matematyczny dla kl. IV-VI
	„Mały Mistrz Słowa”	Konkurs języka polskiego dla kl. IV-VI
	„Z liczbami w świat przyrody”	Konkurs matematyczno-przyrodniczy dla uczniów kl. IV-VI
	„Kwiaty dla Babci i Dziadka”	Konkurs plastyczny inspirowany muzyką dla kl. I-III
SP nr 9	Konkurs recytatorski „Mały OKR”	Konkurs dla klas I-III
	Miejski Konkurs z okazji 660 lat miasta Będzina	
	„Liga matematyków”	Powiatowy konkurs matematyczny
	Festyn Rodzinny i Piknik Kucharski	
	Siatkarski Piknik Rodzinny	
SP nr 10	„Szopka bożonarodzeniowa w tradycji chrześcijańskiej”	XIII diecezjalny konkurs plastyczny dla uczniów szkół podstawowych
	Organizacja egzaminu na kartę rowerową dla uczniów będzińskich szkół	Egzamin w miasteczku ruchu drogowego
	Ogólnopolski konkurs grafiki komputerowej „Malowanie naekranie”	Konkurs dla uczniów szkół podstawowych o zasięgu międzynarodowym
	Turniej Bezpieczeństwa w Ruchu Drogowym	Organizacja etapu miejskiego dla wszystkich szkół
	Zajęcia otwarte dla dzieci i rodziców	Zajęcia dla dzieci z PM nr 1 i PM nr 9
SP nr 11	„Jeden z najlepszych”	Konkurs interdyscyplinarny dla uczniów kl. VI
	„Bądź bezpieczny”	Turniej o bezpieczeństwie drogowym dla uczniów klas III
	„Jesienne krajobrazy” Powiatowy konkurs plastyczny	
	Władysław Broniewski – patron szkoły	Ogólnopolski konkurs plastyczno-literacki
	Międzynarodowy dzień pamięci ofiar holocaustu	Zajęcia otwarte dla SP 6
	Podsumowanie projektu Erasmus+ Międzynarodowy dzień pamięci ofiar holocaustu	
	Zajęcia otwarte z wykorzystaniem TIK	Zajęcia dla nauczycieli z SP nr 8 i 10

SP nr 13 G nr 2	Organizacja miejskich i rejonowych zawodów sportowych	
	Piknik w średniowiecznym Będzinie	Impreza dla dzieci przedszkolnych
	Miejski Konkurs Ortograficzny o tytuł „Mistrza Ortografii”	
	Organizacja miejskich i rejonowych zawodów sportowych	
	Międzyszkolny konkurs matematyczno-przyrodniczy „Świat Matematyki”	Konkurs dla klas drugich i trzecich gimnazjów
G nr 1	Konkurs grafiki komputerowej „Myszkuje, surfuj, twórz”	Konkurs dla uczniów szkół podstawowych i gimnazjalnych
	Zagłębiowski Festiwal Piosenki	
	Polsko-niemiecka wymiana młodzieży ze szkołą partnerską w Aalen w Niemczech	
	Kuratoryjny Konkurs Przedmiotowy z Geografii – II etap	
	„Myszkuje, surfuj, twórz”	Wojewódzki Turniej Scrabble
G nr 3	Miejski Konkurs „Idzie Poeta -Niebieski Wycieruch! Twórczość Bolesława Leśmiana	Współpraca z Miejską i Powiatową Biblioteką Publiczną

Szkoły angażują się również w liczne przedsięwzięcia edukacyjne i wychowawcze organizowane dla własnych uczniów i środowiska. Biorą udział w takich akcjach jak Sprzątanie Świata i Dni Ziemi, organizują szereg imprez z udziałem rodziców, obchody Dnia Dziecka, pasowania pierwszoklasistów, dni patronów szkoły, andrzejki, walentynki, festyny, kiermasze, festiwale nauki, dni języków obcych, dzień bez przemocy, dni otwarte, szkolne zawody sportowe, spotkania wigilijne, a także uczestniczą w różnorodnych akcjach charytatywnych.

Ponadto w roku szkolnym 2017/2018 szkoły realizowały w różnego rodzaju programy i projekty edukacyjne. Były to m.in.:

- Program Erasmus+ – szkolenie na Malcie – SP nr 1
- Program Erasmus+ – mobilność kadry edukacji SP nr 8
- Program Mobilność kadry edukacji szkolnej „Mówię, wiem, rozumiem” w ramach Programu Operacyjnego Wiedza Edukacja Rozwój (POWER) – SP nr 10
- „Droga do sukcesu poprzez edukację pozytywną” – POWER -SP nr13
- Projekt w programie Erasmus+ „Dzieląc się i wspólnie uczą, siejemy ziarna naszej przyszłości” – SP10
- Rządowy Program „Aktywna Tablica”
- Program „Akademia Bezpiecznego Puchatka” – SP nr 1, SP nr 3
- Ogólnopolskie Kampanie Profilaktyczne: „Zachowaj Trzeźwy Umysł” – SP nr 1, SP nr 2, SP nr 3, SP nr 8, SP nr 9, SP nr 11, G nr 1, „Postaw na rodzinę”, „Przemoc boli”, „Smart, to znaczy mądrze” – SP nr 1, SP nr 8, G nr 1
- Program europejski „Europejski Dzień Zdrowego Jedzenia”, „Międzynarodowy Dzień Zdrowego Śniadania”, „Europejski Kodeks Walki z Rakiem” – SP nr 3
- Ogólnopolski program „Sprzątanie świata – Polska” – SP6
- Cała Polska czyta dzieciom – SP6
- Ogólnopolski program „Trzymaj formę” – SP nr 1, G nr 1
- Program SUS – OK zeszyt i SOK – SP nr 2
- Projekt CEO „Młodzi w akcji” – SP nr 3
- Projekt CEO „PoczytajMy” – SP6

- Projekt „Która wartość ma dla mnie wartość” – SP nr 2
- Program „Owoce i mleko w szkole” – SP nr 3, SP nr 4, SP nr 6, SP nr 8
- Program ARR Owoce w szkole – SP11
- Europejski Program Profilaktyczno-Wychowawczy „Golden Five”
- „Będzińskie Szkoły Górą – różne możliwości te same szanse” – SP nr 4, SP nr 6, SP nr 8, SP nr 10, SP nr 11, SP nr 13, G nr 1, G nr 5 w SP nr 3
- Narodowy Program Rozwoju Czytelnictwa – SP nr 10, G nr 1
- E-Twinning „School of our Dream” – SP nr 13
- E-Twinning – projekty „Christmas tradition”, „Celebrating Christmas”, „Let's read Andersen move” – SP nr 4
- E-Twinning – G nr 3
- Program CEO „Patriota i Patriotka XXI w” – SP nr 13
- „Być jak Ignacy” – program dla klas I-III – SP nr 4
- „Przyjaciele Zippiego” – SP nr 4
- „Pomóż przyrodzie! Przyroda nie obroni się sama” – SP nr 4
- Będziński Rowerowy Maj
- Program „Otwarta firma” – SP3
- Program „Szkolny wolontariat” – SP3
- Programu „PoczytajMy Lokalnie” – SP3
- Program „Lepsza szkoła” – SP3
- Projekt „BohaterON” – SP3
- Program „Domowi detektywi – Jaś i Małgosia” – SP3
- Program CEO „Trudny temat: Weź to na warsztat” – SP11

Działanie w programach i realizacja projektów zaowocowały certyfikatami przyznanymi placówkom, między innymi:

- Certyfikat „W co się bawić? W kodowanie! Programowanie w edukacji wczesnoszkolnej” – SP nr 1
- Certyfikat programu „Lepsza szkoła” – SP nr 2, SP nr 6, SP nr 8
- Tytuł „Szkoła Odkrywców Talentów” – SP nr 8
- Certyfikat „Wzorowa Łazienka” – SP nr 6, SP nr 9
- Certyfikat „Szkoła na widelcu” – SP nr 9
- Certyfikat „Akademia Bezpiecznego Puchatka” – SP nr 9, SP nr 3
- Certyfikat „Dzieciaki Mleczaki” – SP nr 10
- Certyfikat „Śniadanie daje moc” – SP nr 10
- Certyfikat „Chronimy dzieci” – SP nr 11
- Certyfikat udziału w ogólnopolskiej akcji UNICEF – SP nr 6, SP nr 11
- Certyfikat CEO „Samorządy mają głos” – SP nr 4
- Certyfikat „Przyjazna szkoła” – SP6

## Wyniki egzaminu gimnazjalnego

### 1. Wyniki egzaminów gimnazjalnych w 2018 roku (w procentach):

**Egzamin gimnazjalny** zdają uczniowie klas trzecich. Składa się on z części humanistycznej, matematyczno-przyrodniczej i z języka obcego. Na zaświadczeniach wydawanych przez Okręgową Komisję Egzaminacyjną osobno wyszczególniono wyniki z języka polskiego, historii i wiedzy o społeczeństwie, matematyki oraz przedmiotów przyrodniczych. Z kolei egzamin gimnazjalny z języka obcego uczniowie zdawali

na dwóch poziomach: podstawowym i rozszerzonym. Każdy gimnazjalista miał obowiązek przystąpić do egzaminu na poziomie podstawowym. Egzamin na poziomie rozszerzonym był obowiązkowy tylko dla uczniów, którzy w gimnazjum kontynuowali naukę języka rozpoczętą w szkole podstawowej. Prawo przystąpienia do niego miał natomiast uczeń, który dobrze poznał język obcy poza szkołą.

Wyniki uczniów będzińskich gimnazjów z egzaminów zewnętrznych w 2018 roku ilustrują wykresy nr 8, 9, 10 i 11 oraz tabele 29, 30, 31, 32, 33 i 34.

Z egzaminu z języka polskiego najlepsze wyniki (przekraczające średnią wojewódzką) uzyskali uczniowie byłego Gimnazjum nr 4 (SP 2), byłego Gimnazjum nr 6 (SP 9), z historii – uczniowie byłego Gimnazjum nr 4 (SP 2), z matematyki – uczniowie byłego Gimnazjum nr 4 (SP 2), z przedmiotów przyrodniczych – uczniowie byłego Gimnazjum nr 4 (SP 2) i byłego Gimnazjum nr 6 (SP 9). Bardzo dobre wyniki, znacznie przewyższające średnią wojewódzką z języka angielskiego na poziomie podstawowym uzyskali uczniowie klas III byłego Gimnazjum nr 4 (SP 2), byłego Gimnazjum nr 6 (SP 9) i byłego Gimnazjum nr 2 (SP 13), a z języka angielskiego na poziomie rozszerzonym – uczniowie byłego Gimnazjum nr 4, Gimnazjum nr 6 i Gimnazjum nr 2. Z języka niemieckiego na poziomie podstawowych wyniki przekraczające średnią wojewódzką uzyskali uczniowie byłego Gimnazjum 4 i Gimnazjum nr 2.

Skala staninowa stosowana w pomiarze dydaktycznym odpowiada nam na pytanie jaką pozycję zajmuje wynik osiągnięty przez szkołę na tle wyników osiągniętych przez wszystkie badane w kraju gimnazja. Skala staninowa wprowadza 9 przedziałów wyników: 1 – najniższy, 2 – bardzo niski, 3 – niski, 4 – niżej średni, 5 – średni, 6 – wyżej średni, 7 – wysoki, 8 – bardzo wysoki, 9 – najwyższy.

Tabela 29

Szkoła	Średnia	Skala staninowa	
język polski 2018			
G01	66,86	średni	5
G02	67,45	średni	5
G03	59,18	niski	3
G04	76,59	wysoki	7
G05	66,74	średni	5
G06	71,11	wyżej średni	6

Tabela 30

Szkoła	Średnia	Skala staninowa	
historia + wos 2018			
G01	54,52	niżej średni	4
G02	58,24	średni	5
G03	47,54	niski	3
G04	70,13	bardzo wysoki	8
G05	53,14	niżej średni	4
G06	54,43	niżej średni	4

Wykres 8 Wyniki egzaminu w 2018 roku z języka polskiego, historii i wos (%)



Tabela 31

Szkoła	Średnia	Skala staninowa	
matematyka 2018			
G01	44,74	niżej średni	4
G02	45,23	niżej średni	4
G03	35,67	bardzo niski	2
G04	62,30	wysoki	7
G05	41,53	niski	3
G06	44,48	niżej średni	4

Tabela 32

Szkoła	Średnia	Skala staninowa	
przyroda 2018			
G01	49,69	niżej średni	4
G02	54,88	średni	5
G03	46,49	niski	3
G04	66,21	bardzo wysoki	8
G05	47,70	niski	3
G06	56,70	wyżej średni	6

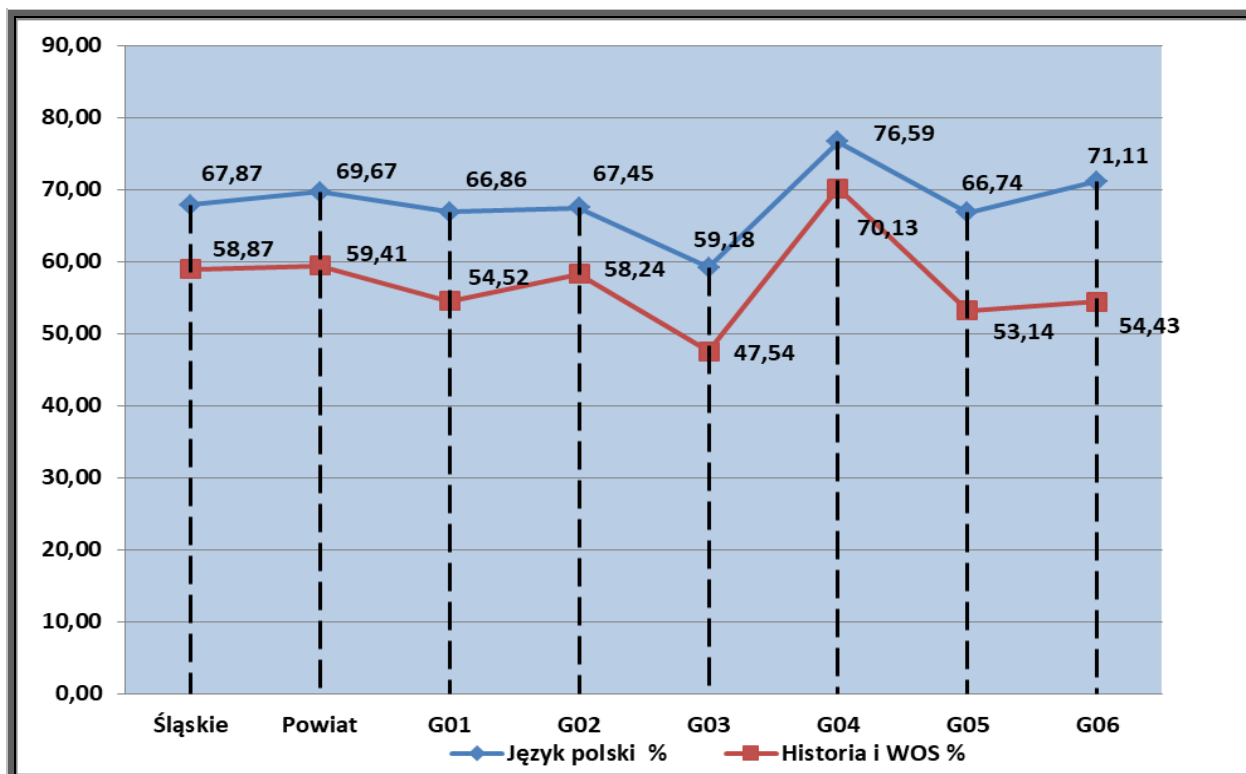

Wykres 9 Wyniki egzaminu w 2018 roku z matematyki i przyrody (%)

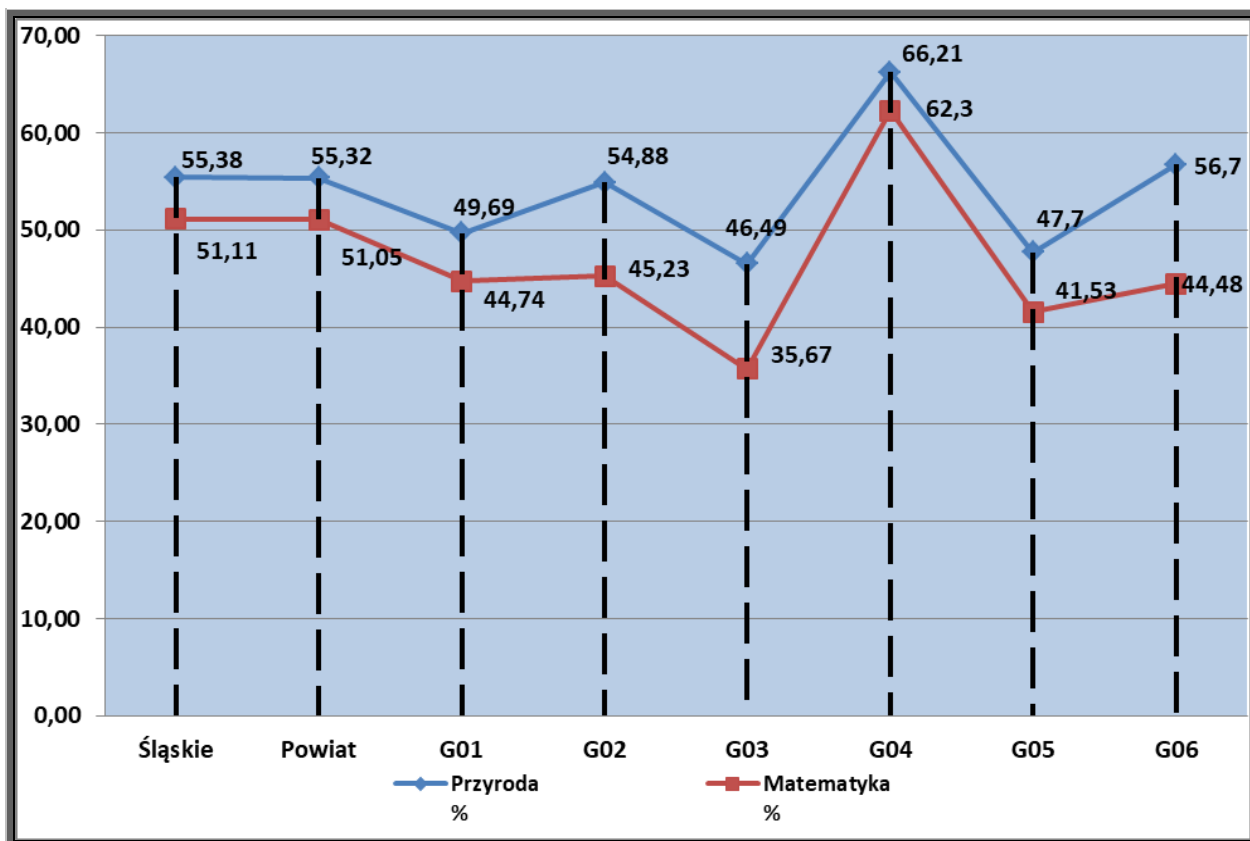

Wykres 10 Wyniki egzaminu w 2018 roku z języka angielskiego (%)

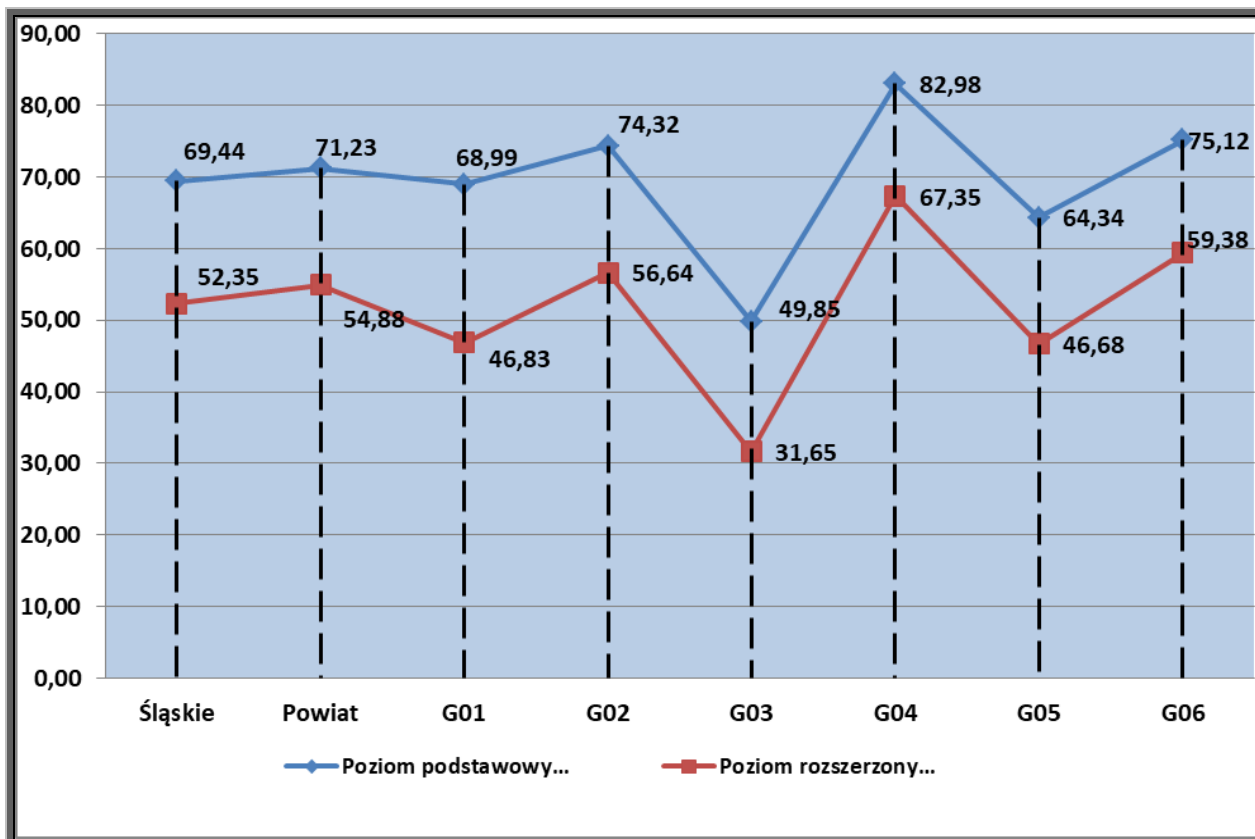

Wykres 11 Wyniki egzaminu w 2018 roku z języka niemieckiego (%)



Tabela 33

Szkoła	Średnia	Skala staninowa	
język angielski - podst. 2018			
G01	68,99	wyżej średni	6
G02	74,32	wysoki	7
G03	49,85	niski	3
G04	82,98	wysoki	7
G05	64,34	średni	5
G06	75,12	wysoki	7

Tabela 34

Szkoła	Średnia	Skala staninowa	
język niemiecki - podst. 2018			
G01	44,00	niżej średni	4
G02	59,37	wysoki	7
G03	33,20	bardzo niski	2
G04	69,50	bardzo wysoki	8
G05	28,80	najniższy	1
G06	-----	-----	---

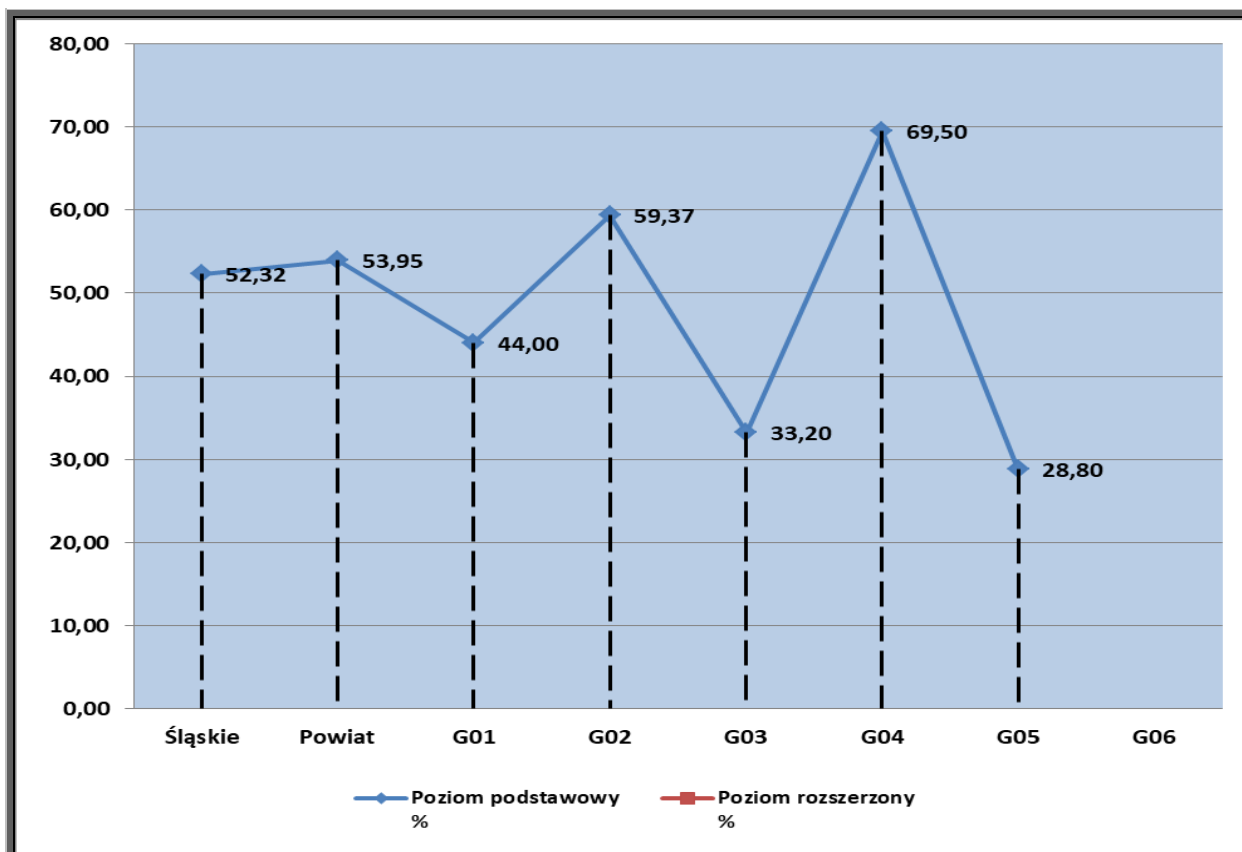
## Obowiązek szkolny i obowiązek nauki

Zgodnie z ustawą Prawo oświatowe kontrola spełniania obowiązku szkolnego, obejmującego dzieci od 7 do 15 roku życia, spoczywa na dyrektorach szkół, natomiast gmina kontroluje spełnianie obowiązku nauki przez młodych ludzi w wieku 16-18 lat. Szkoły ponadpodstawowe ustawowo są zobowiązane do powiadamiania organów gminy o formie spełniania obowiązku szkolnego lub obowiązku nauki przez młodzież w wieku 16-18 lat i o zmianach w tym zakresie. Na podstawie tych danych Wydział Oświaty sporządza listy uczniów, a następnie konfrontuje je z wykazem dzieci zameldowanych w Będzinie w konkretnych obwodach szkół.

W przypadku niespełniania przez dziecko obowiązku szkolnego lub obowiązku nauki stosuje się procedurę egzekucji administracyjnej, mającej na celu wyegzekwowanie uczęszczania dziecka do szkoły. W tym celu niezbędne jest najpierw wystosowanie upomnienia do rodziców ucznia, następnie przygotowanie tytułu wykonawczego i wystąpienie z wnioskiem o wszczęcie egzekucji. W wydawanym przez organ prowadzący postanowieniu w sprawie nałożenia grzywny w celu przymuszenia zobowiązuje się rodziców do uiszczenia grzywny w wysokości 250 zł w terminie 14 dni lub do wyegzekwowania od dziecka podjęcia obowiązków szkolnych w ciągu 7 dni. W przypadku niewywiązania się rodzica z tych zobowiązań, mogą być nakładane kolejne grzywny lub zastosowane inne środki egzekucyjne.

## Pomoc materialna dla uczniów

**Na kondycję dzieci i młodzieży w naszym mieście ma duży wpływ różnicowanie sytuacji materialnej rodzin.** Bezrobocie, ubóstwo, rozbiecie rodzin, trudna sytuacja mieszkaniowa to zjawiska szczególnie frustrujące dla młodych ludzi.

W celu złagodzenia problemów społecznych Miejski Ośrodek Pomocy Społecznej finansuje dożywianie uczniów i przedszkolaków.

Do sukcesów należy zaliczyć dobre zdiagnozowanie potrzeb społecznych i odpowiednie przygotowanie wniosków skutkujących przyznaniem Będzinowi środków na realizację rządowych programów „Wyprawka szkolna” i „Pomoc państwa w zakresie dożywiania”. Rodzice uczniów klas trzecich szkół podstawowych otrzymali dofinansowanie pobytu dzieci na tzw. „zielonych szkołach” nie tylko ze środków Wojewódzkiego Funduszu Ochrony Środowiska i Gospodarki Wodnej, ale także ze środków miasta.

Tabela 35 Dożywianie w szkołach i przedszkolach

	Śniadanie	Drugie śniadanie/ podwieczorek	Obiad	Obiady refundowane
<b>G01</b>				
<b>G03</b>			25	7
<b>PM01</b>	117	90	118	18
<b>PM02</b>	150	140	156	
<b>PM04</b>	163	138	164	
<b>PM05</b>	105	94	107	
<b>PM06</b>	114	78	114	7
<b>PM08</b>	90	87	90	
<b>PM09</b>	124	123	124	
<b>PM10</b>	125	113	125	

PM11	35	28	35	
PM12	64	71	85	3
PM13	196	181	196	
PM14	99	69	99	
PM15	116	72	117	
SP01			261	
SP02			276	4
SP03			102	19
SP04	43	28	217	23
SP06			85	
SP08	23	21	207	32
SP09	19	18	19	
SP10	24	20	173	51
SP11	36	35	195	
SP13	56	44	382	22
<b>Suma</b>	<b>1 699</b>	<b>1 450</b>	<b>3 472</b>	<b>186</b>

\* Dane z 31 marca 2018 roku

### **Stypendia motywacyjne:**

Motywacyjny charakter ma system stypendialny obowiązujący w naszym mieście od kilkunastu lat i zawarty w regulaminie Stypendium Miasta Będzina dla najzdolniejszych uczniów i studentów, mieszkańców Będzina. W listopadzie 2017 roku za osiągnięcia w roku szkolnym i akademickim 2016/2017 przyznano 41 stypendiów, w tym za osiągnięcia w nauce 8, za osiągnięcia artystyczne 16 oraz za osiągnięcia sportowe 17.

Wymagania regulaminu postawiły przed stypendystami poprzeczkę bardzo wysoko – mogą się oni pochwalić wysokimi średnimi ocen, a jednocześnie licznymi sukcesami naukowymi, artystycznymi i sportowymi w skali województwa, kraju, a nawet na arenie międzynarodowej. Stypendium przyznaje się za szczególne osiągnięcia: w dziedzinie nauki uczniom z wysokimi średnimi ocen i jednocześnie laureatom ogólnopolskich konkursów wiedzy, laureatom i uczestnikom finałów wojewódzkich olimpiad przedmiotowych i wojewódzkich konkursów wiedzy, zdobywcom wyróżnień w międzynarodowych i ogólnopolskich konkursach artystycznych, uczestnikom finałów międzynarodowych zawodów sportowych, zdobywcom I, II i III miejsc w ogólnopolskich i wojewódzkich zawodach sportowych indywidualnych i zespołowych.

Sukcesy młodych ludzi są z całą pewnością powodem do radości i dumy nie tylko rodziców, nauczycieli, trenerów, ale również dla władz samorządowych naszego miasta. Swoją pracowitością, zdolnościami, aktywną i kreatywną postawą stypendyści Miasta Będzina budują pozytywny wizerunek młodej lokalnej społeczności, przyczyniają się tym samym do promowania Będzina, wystawiając jak najlepsze świadectwo sobie i miastu, w którym mieszkają.

Na stypendia motywacyjne w roku szkolnym 2017/2018 roku przeznaczono z budżetu miasta środki w wysokości 107.450,00 złotych.

### **Stypendia socjalne:**

Zgodnie z obowiązującym prawem pomoc materialna o charakterze socjalnym przysługuje:

- 1) uczniom szkół publicznych i niepublicznych o uprawnieniach szkół publicznych dla młodzieży i dla dorosłych oraz słuchaczom publicznych kolegiów

nauczycielskich, nauczycielskich kolegów języków obcych i kolegów pracowników służb społecznych – do czasu ukończenia kształcenia nie dłużej jednak niż do ukończenia 24 roku życia,

- 2) wychowankom publicznych i niepublicznych ośrodków umożliwiających dzieciom i młodzieży upośledzonym w stopniu głębokim, a także dzieciom i młodzieży upośledzonym umysłowo ze sprzężonymi niepełnosprawnościami realizację odpowiednio obowiązku szkolnego i obowiązku nauki – do czasu ukończenia realizacji obowiązku nauki,
- 3) uczniom szkół niepublicznych nieposiadających uprawnień szkół publicznych dla młodzieży i dla dorosłych – do czasu ukończenia realizacji obowiązku nauki.

**W październiku 2017 roku wydano 362 decyzje** o przyznaniu stypendiów szkolnych (w tym 259 dla uczniów szkół podstawowych, 40 – gimnazjów, 63 – szkół ponadgimnazjalnych) dotyczących pomocy w roku szkolnym 2017/2018. Ponadto wydano w roku szkolnym 2017/2018 11 decyzji o przyznaniu zasiłków szkolnych (w tym 7 dla uczniów szkół podstawowych, 3 – gimnazjów – 1 ucznia szkoły ponadgimnazjalnej).

**W 2017 roku na stypendia szkolne przeznaczono – 393.868,47 zł, w tym z dotacji celowej budżetu państwa – 315.094,77 zł i ze środków własnych miasta – 78.773,70 zł. Na zasiłki wydano ze środków własnych miasta – 6.650,00 zł.**

#### **Dofinansowanie „zielonych szkół”:**

Miasto Będzin co roku zabiega o dotację z Wojewódzkiego Funduszu Ochrony Środowiska i Gospodarki Wodnej na dofinansowanie wyjazdów dzieci na tzw. „zielone szkoły”. W ich trakcie dzieci uczestniczą m.in. w zabiegach profilaktyczno-leczniczych i zajęciach sportowych oraz wycieczkach krajoznawczych połączonych z edukacją ekologiczną. Samorząd przeznacza na ten cel także własne środki.

W programie w 2017 roku wzięło udział 578 uczniów z klas trzecich szkół podstawowych, a w 2018 roku – 576 uczniów.

W 2017 roku kwota dofinansowania wyjazdu jednego dziecka przyznawana przez WFOSiGW wynosiła 170 zł dla uczniów klas III szkół podstawowych lub 400 zł dla uczniów klas III, na których rodzice pobierają zasiłek rodzinny, pielęgnacyjny lub są umieszczeni w rodzinach zastępczych. Ze środków miasta na dofinansowanie przekazano 150 zł dla jednego ucznia. W 2018 roku kwoty dofinansowania nie uległy zmianie.

W 2017 roku na dofinansowanie „zielonych szkół” przeznaczono z WFOSiGW – 123.100 zł, ze środków miasta 118.200 zł, a w 2018 roku z WFOSiGW – 123.910 zł, ze środków miasta 123.950 zł.

#### **Dofinansowanie pracodawców**

Zgodnie z art. 70b ustawy z dnia 7 września 1991 r. o systemie oświaty **miasto Będzin w 2017 roku dofinansowało kształcenie młodocianych uczniów w łącznej wysokości 54.622.71 zł.** Środki na ten cel pozyskano z dotacji rządowej. Pracodawcom przekazano zwrot kosztów kształcenia młodocianych uczniów, zarówno tych, którzy ukończyli przygotowanie zawodowe i zdali egzamin czeladniczy lub egzamin

potwierdzający uzyskanie kwalifikacji zawodowych, jak i tych, którzy brali udział w przyuczeniu do zawodu.

Tabela 36

Rok	Nauka zawodu			Przyuczenie do pracy		
	Liczba pracodawców	Liczba młodocianych pracowników	Kwota dofinansowania	Liczba pracodawców	Liczba młodocianych pracowników	Kwota dofinansowania
2017	4	4	31.762,71	4	5	22.860,00

### Zatrudnienie pracowników administracji i obsługi

Liczba zatrudnieniowych pracowników administracji i obsługi w szkołach i przedszkolach związana jest zasadniczo z liczbą uczniów lub wychowanków, organizacją placówki, liczbą oddziałów, liczbą nauczycielskich etatów wsparcia, z realizowanymi dodatkowymi zadaniami (np. zapewnienie bezpieczeństwa dzieciom w drodze do szkoły, administrowanie i obsługa hal sportowych przy SP nr 9 i SP nr 4, administrowanie przez Przedszkole Miejskie nr 11 budynkiem byłej Szkoły Podstawowej nr 12, prowadzenie oddziału żłobkowego przez PM nr 13), z organizacją zajęć popołudniowych, działalnością stołówki szkolnej, świetlicy, funkcjonowaniem oddziałów integracyjnych.

Tabela nr 37 przedstawia stan zatrudnienia pracowników administracji i obsługi w szkołach i przedszkolach na dzień 31 marca 2018 roku.

Tabela 37

Jednostka	Pracownicy ekonomiczno-administracyjni	Prac. kuchni i stołówki	Pozostali prac. obsługi	Pracownicy zatrudnieni w charakterze pomocy nauczyciela	Pracownicy zatrudnieni w charakterze asystentów nauczyciela lub osoby, o której mowa w art. 15 ust. 2 ustawy Prawo oświatowe	Pielęgniarki	Razem
G01	1,75	0,00	5,75				7,50
G03	2,00	2,25	6,50				10,75
PM01	0,50	4,50	4,50	2,00			11,50
PM02	1,00	5,00	8,00	2,88			16,88
PM04	2,00	5,00	7,75	2,00			16,75
PM05	1,00	4,50	5,75	2,00		1,00	14,25
PM06	2,00	4,00	5,75	1,00			12,75
PM08	0,50	4,00	4,25	1,00			9,75

PM09	1,75	4,00	5,75	2,00			13,50
PM10	1,00	4,50	5,50	2,00			13,00
PM11	0,00	2,75	5,00	1,00			8,75
PM12	1,00	4,00	4,75	2,00			11,75
PM13	2,00	5,50	12,00	2,75		1,00	23,25
PM14	1,00	4,00	4,75	1,00			10,75
PM15	1,00	5,00	5,75	1,00			12,75
SP01	3,00	4,50	7,00				14,50
SP02	4,00	5,00	11,00				20,00
SP03	3,00	3,00	6,25				12,25
SP04	3,25	4,00	10,00		0,50		17,75
SP06	2,00	2,25	6,50		1,00		11,75
SP08	2,00	4,00	8,00				14,00
SP09	2,75	4,00	13,50				20,25
SP10	2,00	4,00	8,00		1,00		15,00
SP11	2,00	4,00	9,00	0,5	0,50		16,00
SP13	4,00	5,50	16,50		0,50		26,50
<b>Suma</b>	<b>46,5</b>	<b>99,25</b>	<b>187,5</b>	<b>23,13</b>	<b>3,5</b>	<b>2,00</b>	<b>361,88</b>

\* Dane z 31 marca 2018 roku

## Finansowanie zadań oświatowych

**W roku szkolnym 2017/2018** władze samorządowe Będzina konsekwentnie realizowały dobrą lokalną politykę oświatową, angażując znaczne środki na realizację zadań z zakresu edukacji i wychowania. Oświata jest jednym z największych działów w budżecie miasta.

Zakres realizowanych wydatków i wysokość otrzymanej przez Będzin subwencji oświatowej przedstawiono w tabeli nr 38 oraz na wykresach nr 12 i 13.

Z uwagi na zmiany w ustawie o systemie oświaty i zmniejszenie się opłat za przedszkola ponoszonych przez rodziców od 1 stycznia 2014 roku na dofinansowanie zadań w zakresie wychowania przedszkolnego miasto Będzin otrzymało w 2017 roku dotację z budżetu państwa w wysokości 1.984.254 złotych. Na rok 2018 kwota dotacji z budżetu państwa na przedszkolaki w wieku 2,5 do 5 lat wyniosła 1.991.980 złotych. Na dzieci przedszkolne w wieku 6 lat miasto otrzymało środki w subwencji w wysokości 2.096.673 złote.

**W planach finansowych szkół i przedszkoli na 2017 rok** zagwarantowano w pełni środki na płace i pochodne od wynagrodzeń w kwocie 51.169,248 złotych, co stanowiło 78% zrealizowanego budżetu (bez wydatków inwestycyjnych). W roku 2017 nauczyciele kontraktowi, mianowani i dyplomowani osiągnęli średnie wynagrodzenie wymagane ustawą Karta Nauczyciela. Gmina wypłaciła w styczniu 2018 roku dodatek uzupełniający dla nauczycieli stażystów w łącznej wysokości 7.299 złotych. Wynagrodzenia dla pracowników administracji i obsługi zatrudnionych w przedszkolach, szkołach oraz placówkach oświatowo-wychowawczych zostały dostosowane w 2018 roku do obowiązującego minimalnego wynagrodzenia za pracę – 2.100 złotych brutto. Wydatki płacowe uwzględniały wypłatę wynagrodzeń dla nauczycieli przebywających na urloпах zdrowotnych, wprowadzonych w trakcie roku szkolnych dodatkowych zajęć dla uczniów posiadających orzeczenia o kształceniu specjalnym i nauczaniu indywidualnym, skutki awansu zawodowego nauczycieli, funkcjonowanie oddziału



specjalnego w PM 5, oddziałów integracyjnych w PM 6, SP 3 i 11, oddziałów sportowych w SP 9 i 13.

Wydatki rzeczowe na utrzymanie placówek były w trakcie roku analizowane i na bieżąco zabezpieczane. W planach finansowych placówek w 2017 roku wydatkowano kwotę 478.253 złotych na remonty szkół i przedszkoli, natomiast w 2018 roku zaplanowano na ten cel 366.851 złotych.

Tabela 38 Udział subwencji w wydatkach subwencionowanych na oświatę

Zadanie	2015	2016	2017	2018
Szkoły podstawowe	22.689.415,12	23.248.330,01	23.803.477,53	27.536.175,00
Oddziały przedszkolne w SP**	0,00	0,00	571.172,00	491.245,00
Gimnazja	8.611.517,71	8.908.881,40	8.798.024,64	7.251.079,00
Doskonalenie nauczycieli	118.150,26	114.366,05	202.563,72	233.279,00
Stołówki szkolne	1.314.993,08	1.457.759,64	1.473.484,84	1.628.280,00
ZFŚS emeryci nauczyciele	328.002,14	331.526,10	342.643,51	369.952,00
Świetlice szkolne	1.663.224,45	1.838.860,35	1.865.678,25	1.964.328,00
Kształcenie specjalne w szkołach*	3.023.656,30	2.784.250,11	3.449.618,09	3.788.539,00
Kształcenie specjalne w przedszkolach*	1.520.270,63	1.926.954,87	2.128.451,08	2.011.004,00
Przedszkola**	0,00	0,00	1.386.262,00	1.605.428,00
<b>Razem</b>	<b>39.269.229,69</b>	<b>40.610.928,53</b>	<b>44.021.375,66</b>	<b>46.879.399,00</b>
<b>Subwencja</b>	<b>27.984.513,00</b>	<b>29.536.005,00</b>	<b>29.798.098,00</b>	<b>32.048.890,00</b>
Udział subwencji w wydatkach bieżących %	71,26	72,73	67,69	68,36
<b>Udział miasta (%)</b>	<b>28,74</b>	<b>27,27</b>	<b>32,31</b>	<b>31,64</b>

\* wyodrębnione zadanie od 2015 roku

\*\* subwencja na 6-latki od 2017 roku

Wykres 12 Wydatki bieżące w szkołach a wysokość przyznanej miastu Będzin subwencji

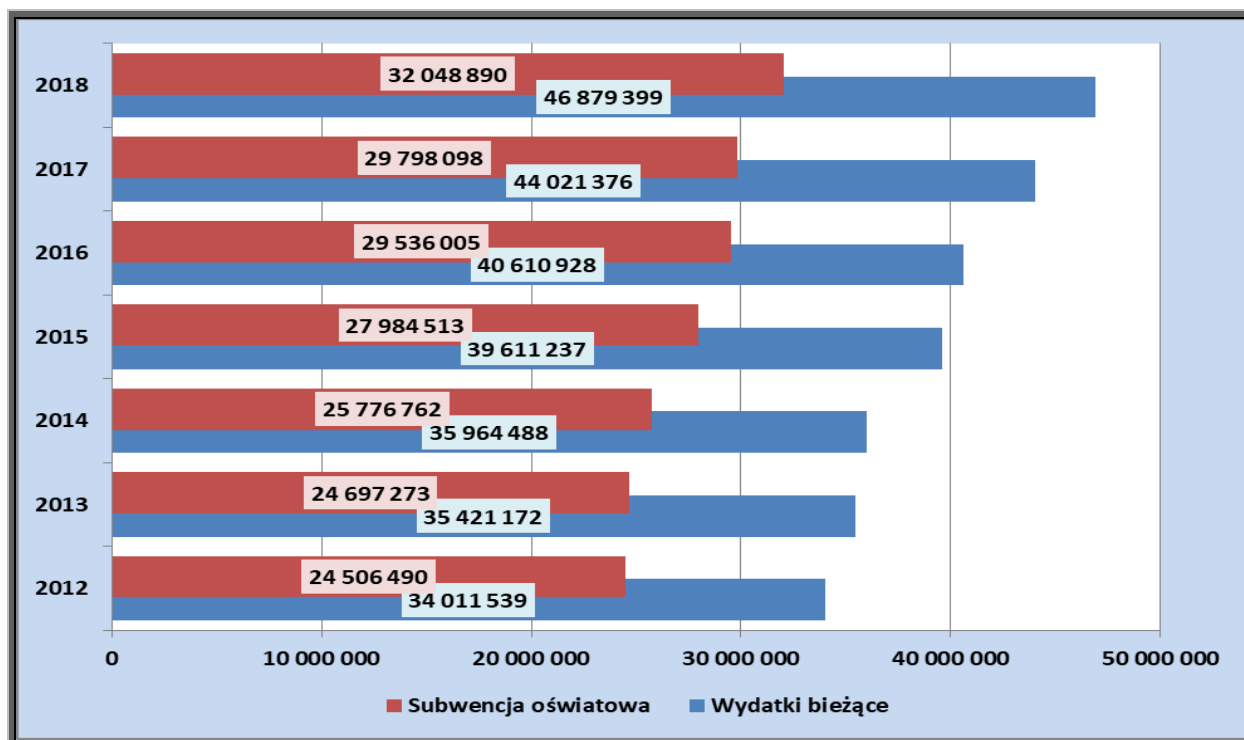

Wykres 13 Subwencja oświatowa i środki własne miasta\*

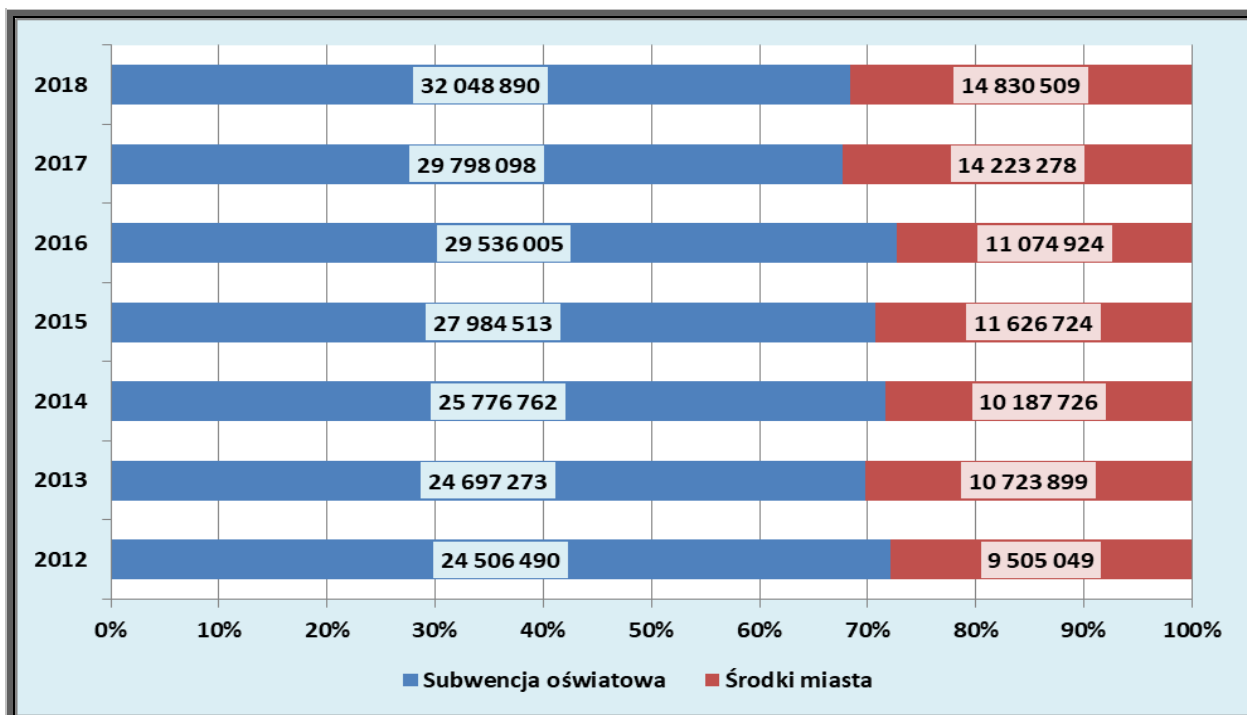

\*Udział środków własnych miasta Będzina w 2018 roku według stanu na dzień 9 października 2018 r.

Wykres 14 Wydatki na zadania oświatowe w 2017 roku

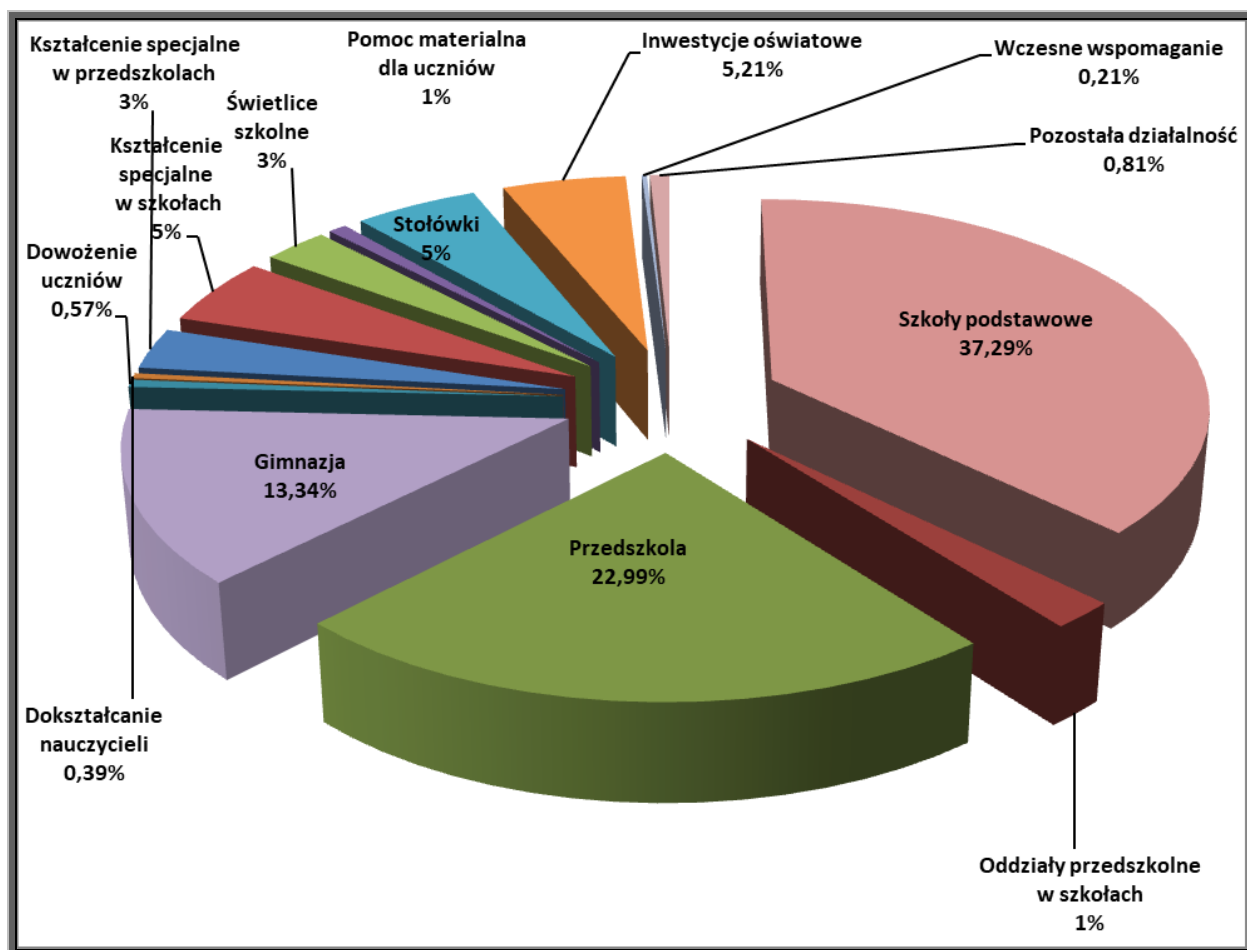

W ostatnich latach władze samorządowe Będzina przeznaczyły znaczne **środki na zadania inwestycyjne**, służące modernizacji bazy oświatowej i poprawie warunków kształcenia w szkołach i przedszkolach. W latach 2016-2018 zabezpieczono na ten cel ponad **9 milionów złotych**. Priorytetem są termomodernizacje budynków oraz nowe obiekty sportowo-rekreacyjne. Szczegółowe informacje zawarte są w tabeli nr 39 i na wykresie nr 15.

Tabela 39

Wykonanie 2016		
1.	Termomodernizacja budynku SP nr 8	2.410.090,71
2.	Termomodernizacja budynku wraz z remontem PM nr 4 – etap I	584.594,17
3.	Termomodernizacja budynku wraz z remontem PM nr 13	35.424,00
4.	Wymiana ogrodzenia w PM 6	108.210,00
5.	Ekspertyza techniczna budynku w PM 6	19.680,00
6.	Projekt – termomodernizacja budynku wraz z zagospodarowaniem terenu w SP 6	44.280,00
7.	Projekt - termomodernizacja budynku wraz z budową sali gimnastycznej i zagospodarowaniem terenu w SP 1	59.400,00
8.	Modernizacja placu zabaw w PM 12	44.999,91
9.	Monitoring budynku PM 15	19.969,05
10.	Zakup zmywarko-wyparzarki PM 13	4.000,00
11.	Zakup i wymiana kotła c.o. w G 3	36.954,12
12.	Doposażenie placu zabaw w PM 9	15.499,97
13.	Zakup i montaż ogrzewacza wody w PM 13	12.395,12
14.	Zakup sprzętu multimedialnego do wyposażenia „zielonych pracowni” w SP 6, i MZS 1	14.034,30
15.	Zakup sprzętu multimedialnego do wyposażenia „zielonej pracowni” w G 1	16.326,10
16.	Utworzenie oddziału przedszkolnego przy SP 11	18.043,65
17.	Będzińskie przedszkola miejscem do wszechstronnego rozwoju młodych mieszkańców – projekt w SP 11	21.604,00
18.	Zakup okapu kuchennego dla MZS 4	4.000,00
19.	Zakup i montaż trzonu gazowego w PM 10	7.999,92
20.	Doposażenie placu zabaw w PM 6	6.000,00
21.	Zakup zmywarki w SP 1	9.000,00
22.	Zakup patelni elektrycznej w PM 13	5.770,00
<b>Razem wykonanie 2016 roku</b>		<b>3.498.275,02</b>
Wykonanie 2017		
1.	Budowa boiska wielofunkcyjnego wraz z infrastrukturą – SP 6	997.899,00
2.	Budowa sali gimnastycznej – SP 1	1.380.626,09
3.	Termomodernizacja budynku PM nr 4 – etap II	836.582,29
4.	Termomodernizacja budynku PM nr 13 – aktualizacja dokumentacji	26.658,00

Oświata w Będzinie – rok szkolny 2017/2018

5.	Termomodernizacja budynku SP 6 – I etap przyłączenie do sieci ciepłowniczej	38.130,00
6.	Zakup kserokopiarki w SP 6	4.489,50
7.	Zakup i montaż zestawu interaktywnego dla PM 10	5.200,00
8.	Zakup sprzętu multimedialnego do „zielonych pracowni” w SP 3 i 11	18.815,00
9.	Zakup zmywarki w PM 12	4.876,43
10.	Zakup wyparzaczy dla PM 13	10.398,10
<b>Razem wykonanie 2017 rok</b>		<b>3.323.674,41</b>
<b>Plan na 2018</b>		
1.	Termomodernizacja budynku PM nr 13 – I etap	1.648.342,00
2.	Budowa sali gimnastycznej – SP 1 (zakończenie prac)	415.000,00
3.	Wykonanie dokumentacji projektowej dla remontu krytego basenu wraz z zapleczem szatniowo-sanitarnym w SP 10	50.000,00
4.	Wykonanie projektu oraz budowa placu zabaw przy Przedszkolu Miejskim nr 15	70.000,00
<b>Razem plan na 2018 rok</b>		<b>2.183.342,00</b>

Wykres 15 Środki finansowe na remonty i inwestycje oświatowe w latach 2012-2018

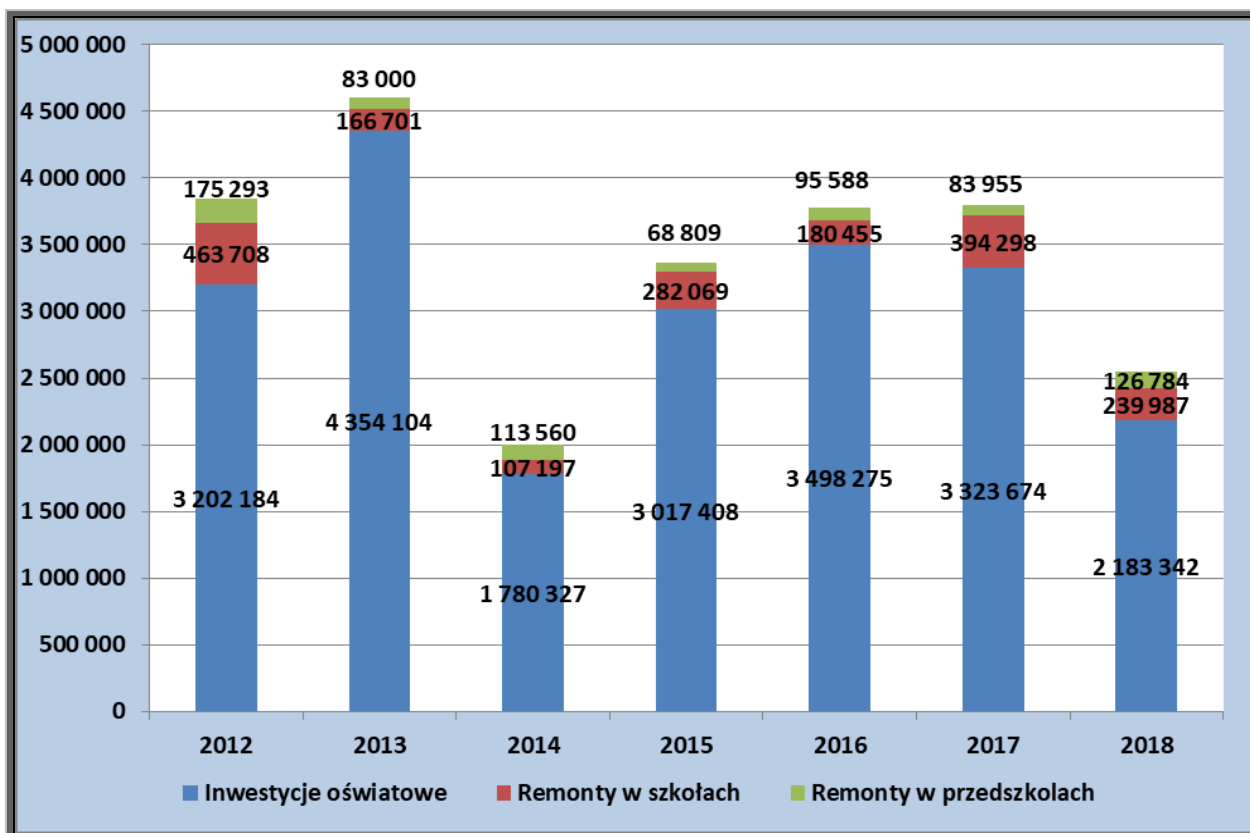

**Budżet oświaty w latach 2016-2018 (bez wydatków inwestycyjnych miasta)**

Tabela 40

Dział	Rozdział	Zadanie	Wykonanie 2016	Wykonanie 2017	Plan na 2018	2017/16	2018/17
1	2	3	5	6		9	10
<b>801</b>	<b>80101</b>	<b>Szkoły podstawowe</b>	<b>23 620 358,27</b>	<b>25 057 344,47</b>	<b>28 888 729,00</b>	<b>106,08%</b>	<b>115,29%</b>
		w tym:					
		- wynagrodzenia osobowe z pochodnymi	19 594 383,60	20 085 938,15	23 478 387,00	102,51%	116,89%
		- refundacja kosztów nauki religii organizowanej przez gminy	6 837,93	3 851,18	10 000,00	56,32%	259,66%
		- dotacja szkoła podstawowa dla dorosłych	0,00	0,00	79 560,00		
		- świadczenia	19 095,45	13 569,67	12 201,00	71,06%	89,91%
		- wydatki rzeczowe	3 472 106,46	3 558 135,96	3 747 842,00	102,48%	105,33%
		- remonty	140 906,57	370 033,04	208 185,00	262,61%	56,26%
		- podręczniki i materiały ćwic.	192 372,33	457 326,66	0,00	237,73%	0,00%
		- program Comenius, Erasmus+, PO WER	152 621,63	262 184,73	214 476,00	171,79%	81,80%
		- Program BSG!	0,00	40 429,07	947 933,00		2345%
		- NPRC, Aktywna tablica, gabinety pielęgniarek, zielona pracownia, pomoce dydaktyczne	15 000,00	242 571,51	190 145,00	1617,14%	78,39%
		- inwestycje realizowane przez szkoły	27 034,30	23 304,50	0,00	86,20%	0,00%
	<b>80103</b>	<b>Oddziały przedszkolne przy szkołach podstawowych</b>	<b>620 542,62</b>	<b>1 421 505,39</b>	<b>1 269 311,00</b>	<b>229,07%</b>	<b>89,29%</b>
		w tym:					
		- wynagrodzenia osobowe z pochodnymi	454 883,63	1 058 204,81	1 170 898,00	232,63%	110,65%
		- świadczenia	100,00	597,67	0,00	597,67%	0,00%
		- wydatki rzeczowe	44 133,48	57 857,75	58 413,00	131,10%	100,96%
		- refundacja kosztów dla gmin	21 238,00	24 696,08	40 000,00	116,28%	161,97%
		- projekty EFS, EFRR	96 404,51	280 149,08	0,00	290,60%	0,00%
		- inwestycje realizowane przez szkoły	3 783,00	0,00	0,00	0,00%	
	<b>80104</b>	<b>Przedszkola</b>	<b>14 594 752,72</b>	<b>15 446 904,15</b>	<b>17 413 598,00</b>	<b>105,84%</b>	<b>112,73%</b>
		w tym:					
		- wynagrodzenia osobowe z pochodnymi	10 601 108,41	11 381 897,70	12 784 490,00	107,37%	112,32%
		- refundacja kosztów dla gmin	720 391,39	643 809,18	701 000,00	89,37%	108,88%

Oświata w Będzinie – rok szkolny 2017/2018

		- dotacja dla przedszkoli prywatnych	1 359 242,26	1 578 771,15	1 900 000,00	116,15%	120,35%
		- zwrot dotacji przedszkolnej	0,00	0,00	9 808,00		
		- świadczenia	10 872,36	13 254,52	10 552,00	121,91%	79,61%
		- wydatki rzeczowe	1 690 916,33	1 724 742,13	1 880 964,00	102,00%	109,06%
		- remonty	95 588,00	83 954,94	126 784,00	87,83%	151,01%
		- inwestycje realizowane przez przedszkola	116 633,97	20 474,53	0,00	17,55%	0,00%
<b>80110</b>	<b>Gimnazja</b>		<b>9 107 635,42</b>	<b>8 963 282,15</b>	<b>7 472 942,00</b>	<b>98,42%</b>	<b>83,37%</b>
		w tym:					
		- wynagrodzenia osobowe z pochodnymi	7 960 623,53	7 879 472,94	6 561 405,00	98,98%	83,27%
		- refundacja kosztów nauki religii organizowanej przez gminy	1 140,73	1 519,30	2 000,00	133,19%	131,64%
		- świadczenia	2 884,37	3 110,41	2 000,00	107,84%	64,30%
		- dotacje dla niepublicznych gimnazjów	268 650,24	304 275,51	140 000,00	113,26%	46,01%
		- wydatki rzeczowe	636 034,07	585 377,89	517 392,00	92,04%	88,39%
		- remonty	39 548,46	24 265,19	31 882,00	61,36%	131,39%
		- podręczniki i materiały ćwic.	128 935,72	123 070,28	0,00	95,45%	0,00%
		- NPROC	0,00	14 999,86	0,00		0,00%
		- program Erasmus+	16 538,08	18 310,64	0,00		0,00%
		- Program BSG!	0,00	8 880,13	218 263,00		
		- wydatki majątkowe	53 280,22	0,00	0,00	<b>0,00%</b>	
<b>80113</b>	<b>Dowożenie uczniów</b>		<b>372 666,15</b>	<b>384 091,96</b>	<b>450 000,00</b>	<b>103,07%</b>	<b>117,16%</b>
		w tym:					
		- wydatki rzeczowe	372 666,15	384 091,96	450 000,00	103,07%	117,16%
<b>80146</b>	<b>Dokształcanie naucz.</b>		<b>153 486,71</b>	<b>264 720,78</b>	<b>299 406,00</b>	<b>172,47%</b>	<b>113,10%</b>
		w tym:					
		- wydatki rzeczowe	147 255,71	258 183,78	292 869,00	175,33%	113,43%
		- wydatki osobowe z pochodnymi	6 231,00	6 537,00	6 537,00	104,91%	100,00%
<b>80148</b>	<b>Stołówki szkolne i przedszkolne</b>		<b>3 354 902,44</b>	<b>3 507 917,05</b>	<b>3 897 553,00</b>	<b>104,56%</b>	<b>111,11%</b>
		w tym:					
		- świadczenia	10 795,37	10 035,76	13 120,00	92,96%	130,73%
		- wydatki rzeczowe	136 329,42	136 669,65	153 164,00	100,25%	112,07%
		- wydatki osobowe z pochodnymi	3 207 777,65	3 361 211,64	3 731 269,00	104,78%	111,01%
<b>80149</b>	<b>Kształcenie specjalne w przedszkolach</b>		<b>1 926 954,87</b>	<b>2 128 451,08</b>	<b>2 011 004,00</b>	<b>110,46%</b>	<b>94,48%</b>
		w tym:					
		- wynagrodzenia osobowe z pochodnymi	1 128 818,85	1 130 735,06	894 428,00	100,17%	79,10%
		- dotacja dla przedszkoli prywatnych	692 915,40	906 724,80	1 067 200,00	130,86%	117,70%



Oświata w Będzinie – rok szkolny 2017/2018

		- świadczenia	279,14	353,71	332,00	126,71%	93,86%
		- wydatki rzeczowe	104 941,48	90 637,51	49 044,00	86,37%	54,11%
	<b>80150</b>	<b>Kształcenie specjalne w szkołach</b>	<b>2 784 325,01</b>	<b>3 449 618,09</b>	<b>3 257 757,00</b>	<b>123,89%</b>	<b>94,44%</b>
		w tym:					
		- wynagrodzenia osobowe z pochodnymi	2 552 340,32	3 184 357,94	3 069 780,00	124,76%	96,40%
		- świadczenia	966,97	611,21	680,00	63,21%	111,25%
		- podręczniki i materiały ćwic. dla uczniów z orzeczeniami	0,00	574,94	0,00		0,00%
		- wydatki rzeczowe	231 017,72	264 074,00	187 297,00	114,31%	70,93%
	<b>80152*</b>	<b>Kształcenie specjalne w gimnazjach</b>	<b>0,00</b>	<b>0,00</b>	<b>530 782,00</b>		
		w tym:					
		- wynagrodzenia osobowe z pochodnymi	0,00	0,00	501 237,00		
		- świadczenia	0,00	0,00	182,00		
		- wydatki rzeczowe	0,00	0,00	29 363,00		
	<b>80153*</b>	<b>Zapewnienie uczniom prawa do podręczników ..</b>	<b>0,00</b>	<b>0,00</b>	<b>480 819,00</b>		
		w tym:					
		- podręczniki i materiały ćwic.	0,00	0,00	480 819,00		
	<b>80195</b>	<b>Pozostała działalność</b>	<b>496 770,74</b>	<b>545 376,48</b>	<b>670 927,00</b>	<b>109,78%</b>	<b>123,02%</b>
		w tym:					
		- dotacja powiat	0,00	7 000,00	0,00		0,00%
		- wydatki osobowe z pochodnymi	2 320,00	920,00	6 400,00	39,66%	695,65%
		- odpis ZFSS emeryci	388 627,16	402 951,71	431 788,00	103,69%	107,16%
		- świadczenia	0,00	0,00	0,00		
		- wydatki rzeczowe	105 823,58	134 504,77	232 739,00	127,10%	173,03%
<b>801</b>		<b>Razem</b>	<b>57 032 394,95</b>	<b>61 169 211,60</b>	<b>66 642 828,00</b>	<b>107,25%</b>	<b>108,95%</b>
<b>854</b>	<b>85401</b>	<b>Świetlice szkolne</b>	<b>1 838 860,35</b>	<b>1 865 678,25</b>	<b>1 964 328,00</b>	<b>101,46%</b>	<b>105,29%</b>
		w tym:					
		- wynagrodzenia osobowe z pochodnymi	1 745 855,16	1 771 769,14	1 860 907,00	101,48%	105,03%
		- wydatki rzeczowe	93 005,19	93 909,11	103 421,00	100,97%	110,13%
	<b>85404</b>	<b>Wczesne wspomaganie rozwoju dziecka</b>	<b>125 938,23</b>	<b>142 275,30</b>	<b>186 069,00</b>	<b>112,97%</b>	<b>130,78%</b>
		w tym:					
		- dotacja dla przedszkoli prywatnych	83 122,52	105 451,08	140 400,00	126,86%	133,14%
		- wynagrodzenia z pochodnymi	23 478,82	18 740,24	32 039,00	79,82%	170,96%
		- wydatki rzeczowe	19 336,89	18 083,98	13 630,00	93,52%	75,37%

Oświata w Będzinie – rok szkolny 2017/2018

85412	Kolonie i obozy	91 630,00	123 100,00	123 910,00	134,34%	100,66%
	- dotacja na kolonie zielone z WFOŚiGW	91 630,00	123 100,00	123 910,00	134,34%	100,66%
85415	Pomoc materialna dla uczniów	439 862,49	408 174,99	420 000,00	92,80%	102,90%
	w tym:					
	- stypendia szkolne	411 338,04	387 218,47	410 000,00	94,14%	105,88%
	- zasiłki szkolne	8 650,00	6 650,00	10 000,00	76,88%	150,38%
	- wyprawka szkolna	19 874,45	14 306,52	0,00	71,98%	0,00%
85416	Pomoc materialna dla uczniów o charakterze motywacyjnym	85 350,00	109 850,00	95 000,00	128,71%	86,48%
	w tym:					
	- stypendia Miasta Będzina	85 350,00	109 850,00	95 000,00	128,71%	86,48%
854	Razem	2 581 641,07	2 649 078,54	2 789 307,00	102,61%	105,29%

Tabela 41 Porównanie wybranych wydatków oświatowych

Zadanie	2016	2017	2018	2017/2016	2018/2017
Szkoły podstawowe	23.620.358	25.057.344	28.888.729	106,08%	115,29%
Gimnazja	9.107.635	8.963.282	7.472.942	98,42%	83,37%
Świetlice	1.838.860	1.865.678	1.964.328	101,46%	105,29%
Kształcenie specjalne w szkołach	2.784.325	3.449.618	3.788.539	123,89%	109,82%
Podręczniki dla uczniów*	-	-	480.819,00	-	-
Kształcenie specjalne w przedszkolach	1.926.955	2.128.451	2.011.004	110,46%	94,48%
Stołówki szkolne i przedszkolne	3.354.902	3.507.917	3.897.553	104,56%	111,11%
Dowózienie uczniów	372.666	384.092	450.000	103,07%	117,16%
Przedszkola	14.594.753	15.446.904	17.413.598	105,84%	112,73%
Oddziały przedszkolne	620.543	1.421.505	1.269.311	229,07%	89,29%
Pomoc materialna dla uczniów	525.212	518.025	515.000	98,63%	99,42%
Doskonalenie nauczycieli	153.487	264.720	299.406	172,47%	113,10%
Pozostała działalność, w tym odpis na ZFŚS (nauczyciele emeryci)	496.771	545.376	670.927	109,78%	123,02%

\*wyodrębniony rozdział od 2018 roku

Tabela 42 Środki zewnętrzne na zadania własne miasta Będzina w zakresie edukacji, wychowania i opieki w latach 2017-2018

Zadanie	2017	2018
1	3	3
Subwencja oświatowa	29 798 098,00	32 048 890,00
Dofinansowanie zakupu pomocy dydaktycznych dla SP 1 i 8 w ramach rezerwy subwencji	-	80 995,00
Dotacja na zadania w zakresie wychowania przedszkolnego	1 984 254,00	1 991 980,00
Dotacja na pomoc materialną dla uczniów (stypendia i zasiłki szkolne)	220 000,00	360 000,00
Dotacja na wyprawkę szkolną	16 200,00	18 865,00
Dotacja na podręczniki i materiały edukacyjne dla uczniów SP i G	603 053,00	480.819,00
Środki na finansowanie kształcenia młodocianych	62 757,00	54 623,00
Dotacja na tzw. „zielone szkoły” z WFOŚiGW	123 100,00	123 910,00
Finansowanie projektów unijnych Erasmus+, PO WER	266 740,00	214 476,00
Dofinansowanie projektu „Będzińskie przedszkola miejscem do wszechstronnego rozwoju mieszkańców miasta” w ramach RPO Województwa Śląskiego na lata 2014 – 2020	291 585,00	-----
Dofinansowanie projektu „Będzińskie szkoły Górą!” w ramach RPO Województwa Śląskiego na lata 2014 – 2020	49 302,00	1.266.723,00
Dofinansowanie utworzenia „zielonych pracowni” w SP 1, 3, 4, 10, 11, 13 z WFOŚiGW	149 655,00	30 000,00
Dofinansowanie zakupu książek do bibliotek szkolnych w ramach programu rządowego „Narodowy Program Rozwoju Czytelnictwa”	72 000,00	36 000,00
Dofinansowanie zakupu tablic interaktywnych w ramach programu rządowego „Aktywna tablica”	96 974,00	27 320,00
Dofinansowanie dla SP 13 w ramach programu rządowego „Niepodległa”	-	6.400,00
Dofinansowanie wyposażenia gabinetów pielęgniarских w szkołach	31 357,00	-----
Dofinansowanie zadań bieżących w żłobku miejskim w ramach programu rządowego „Maluch”	100 800,00	116 400,00
Środki z porozumień z jst na realizację zadań z zakresu wychowania przedszkolnego (zwrot dotacji dla przedszkoli niepublicznych)	400 000,00	400 000,00
Razem	39 697 895,00	37 257 401,00

Wykres 16 Struktura wydatków w szkołach podstawowych w 2017 roku

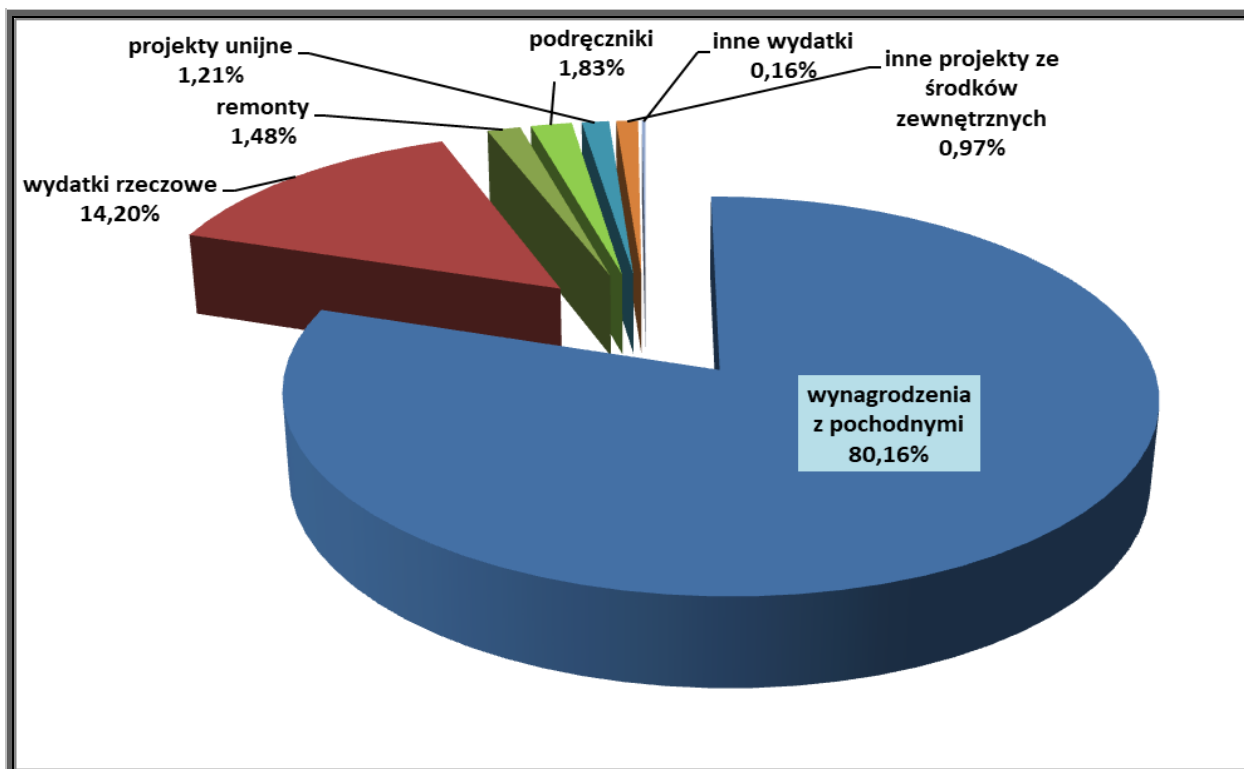

Wykres 17 Struktura wydatków w przedszkolach w 2017 roku

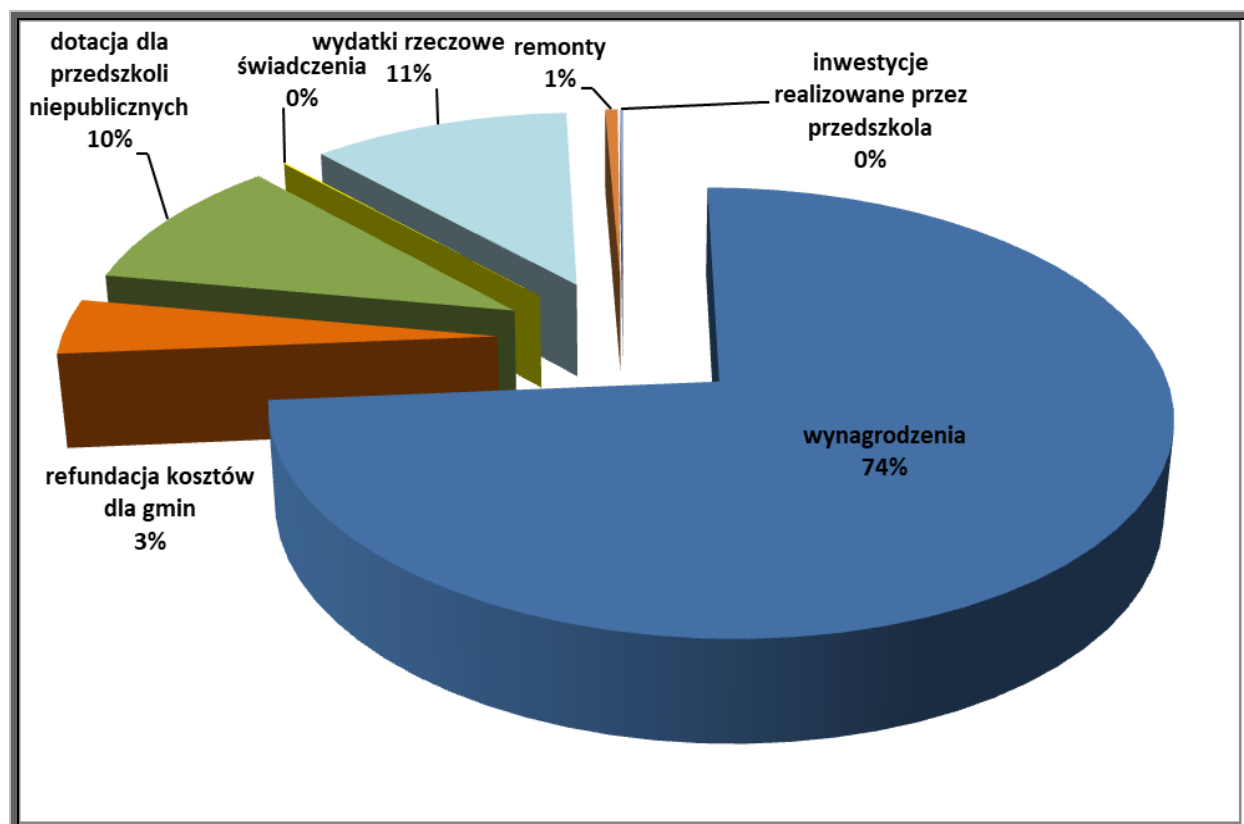

Wykres 18 Struktura wydatków w gimnazjach w 2017 roku

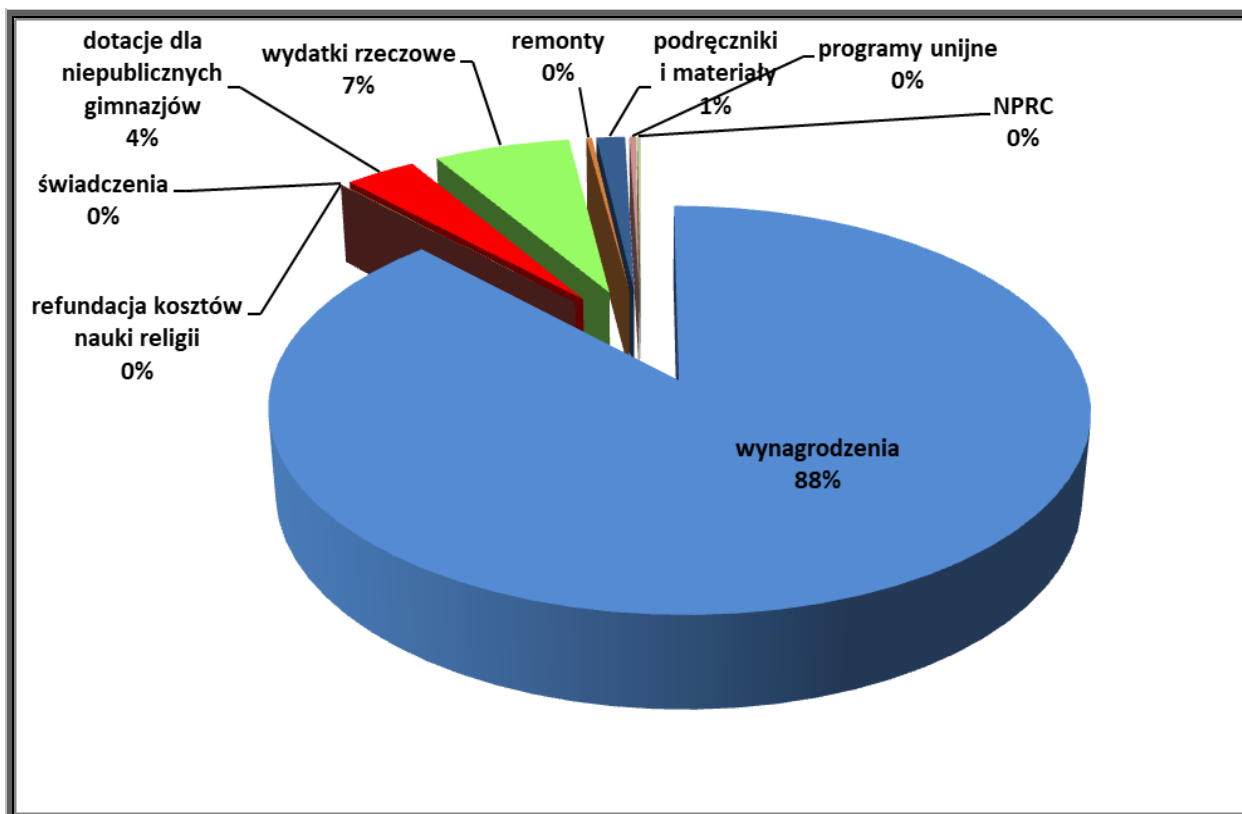

W roku szkolnym 2017/2018 zrealizowano następujące zadania poprawiające stan bazy dydaktycznej w placówkach prowadzonych przez miasto Będzin:

Tabela 43

Nazwa placówki	Zakres prac remontowych
Przedszkole Miejskie nr 2	<ul style="list-style-type: none"> <li>malowanie szatni</li> </ul>
Przedszkole Miejskie nr 5	<ul style="list-style-type: none"> <li>wymiana drzwi do sali przedszkolnej</li> </ul>
Przedszkole Miejskie nr 8	<ul style="list-style-type: none"> <li>remont i pomalowanie sali dydaktycznej</li> <li>czyszczenie i malowania boazerii na korytarzu</li> <li>remont instalacji elektrycznej w kuchni</li> </ul>
Przedszkole Miejskie nr 9	<ul style="list-style-type: none"> <li>malowanie sali zabaw i wejścia do budynku</li> </ul>
Przedszkole Miejskie nr 11	<ul style="list-style-type: none"> <li>dokończenie wymiany okien</li> <li>likwidacja boazerii w jadalni i korytarzu</li> <li>remont schodów wejściowych do przedszkola</li> </ul>
Przedszkole Miejskie nr 13	<ul style="list-style-type: none"> <li>termomodernizacja budynku przedszkola – I etap prace zewnętrzne</li> </ul>
Przedszkole Miejskie nr 14	<ul style="list-style-type: none"> <li>modernizacja i doposażenie istniejącej infrastruktury placu zabaw</li> <li>malowanie sali przedszkolnej</li> </ul>
Przedszkole Miejskie nr 15	<ul style="list-style-type: none"> <li>malowanie holu na parterze budynku</li> <li>malowanie sali zajęć oraz wejścia do przedszkola</li> <li>budowa placu zabaw</li> </ul>
Szkoła Podstawowa nr 1	<ul style="list-style-type: none"> <li>utworzenie 5 stanowisk komputerowych z możliwością przyłączenia do dziennika elektronicznego</li> <li>montaż 2 ekranów dotykowych w ramach projektu „Aktywna tablica”</li> </ul>

	<ul style="list-style-type: none"> <li>rozpoczęcie realizacji projektu „Zielona pracownia”,</li> <li>utworzenie nowej pracowni komputerowej</li> </ul>
<b>Szkoła Podstawowa nr 2</b>	<ul style="list-style-type: none"> <li>remont pomieszczenia na sekretariat uczniowski</li> <li>remont sekretariatu, gabinetów wicedyrektorów oraz księgowości</li> <li>malowanie holu wejściowego do szkoły</li> <li>malowanie 2 sal lekcyjnych</li> <li>częściowy remont instalacji elektrycznej</li> </ul>
<b>Szkoła Podstawowa nr 3</b>	<ul style="list-style-type: none"> <li>remont kominów i rynien</li> </ul>
<b>Szkoła Podstawowa nr 4</b>	<ul style="list-style-type: none"> <li>remont pracowni matematycznej w ramach projektu „Będzińskie szkoły górą!..”</li> <li>malowanie pracowni komputerowej</li> <li>remont świetlicy szkolnej</li> <li>remont parkietu auli szkolnej</li> <li>remont siedzisk w szatni szkolnej</li> <li>montaż 2 ekranów dotykowych w ramach projektu „Aktywna tablica”</li> </ul>
<b>Szkoła Podstawowa nr 6</b>	<ul style="list-style-type: none"> <li>remont pracowni matematycznej w ramach projektu „Będzińskie szkoły górą!..”</li> <li>malowanie sekretariatu i sali lekcyjnej</li> </ul>
<b>Szkoła Podstawowa nr 8</b>	<ul style="list-style-type: none"> <li>remont sanitariatu na parterze i dostosowanie do potrzeb dzieci w dodatkowym oddziale przedszkolnym</li> </ul>
<b>Szkoła Podstawowa nr 9</b>	<ul style="list-style-type: none"> <li>malowanie 3 sal lekcyjnych</li> <li>remont szatni</li> <li>utworzenie sali przyrody w ramach akcji Taurona, remont pomieszczenia przeznaczonego na pracownię</li> </ul>
<b>Szkoła Podstawowa nr 10</b>	<ul style="list-style-type: none"> <li>remont pracowni matematycznej w ramach projektu „Będzińskie szkoły górą!..”</li> <li>malowanie holu wejściowego do szkoły</li> <li>malowanie 2 sal lekcyjnych</li> <li>przebudowa szkolnego monitoringu</li> <li>podłączenie wszystkich pomieszczeń do internetu celem wprowadzenia dziennika elektronicznego</li> </ul>
<b>Szkoła Podstawowa nr 13</b>	<ul style="list-style-type: none"> <li>remont pracowni matematycznej w ramach projektu „Będzińskie szkoły górą!..”</li> <li>wymiana siedzisk ławek na boisku szkolnym</li> <li>naprawa schodów wejściowych</li> </ul>

W roku 2017 **koszty kształcenia w szkołach** prowadzonych przez miasto Będzin (wykres nr 19) były w większości porównywalne i zbliżone do średniej kwoty w wysokości **9.811 zł**. Większe koszty w Szkole Podstawowej nr 11 i Szkole Podstawowej nr 3 wynikały z organizacji kształcenia specjalnego w klasach integracyjnych, w Szkole Podstawowej nr 9 – z dodatkowych kosztów związanych z utrzymaniem hali sportowej i realizacją zadań z zakresu sportu powszechnego. Na wysoki koszt kształcenia w Gimnazjum nr 3 i wpływ miała mniejsza liczba uczniów oraz znaczna liczba nauczycieli uzupełniających etat w innych placówkach.



Wykres 19 Koszt kształcenia 1 ucznia w szkołach w 2017 roku

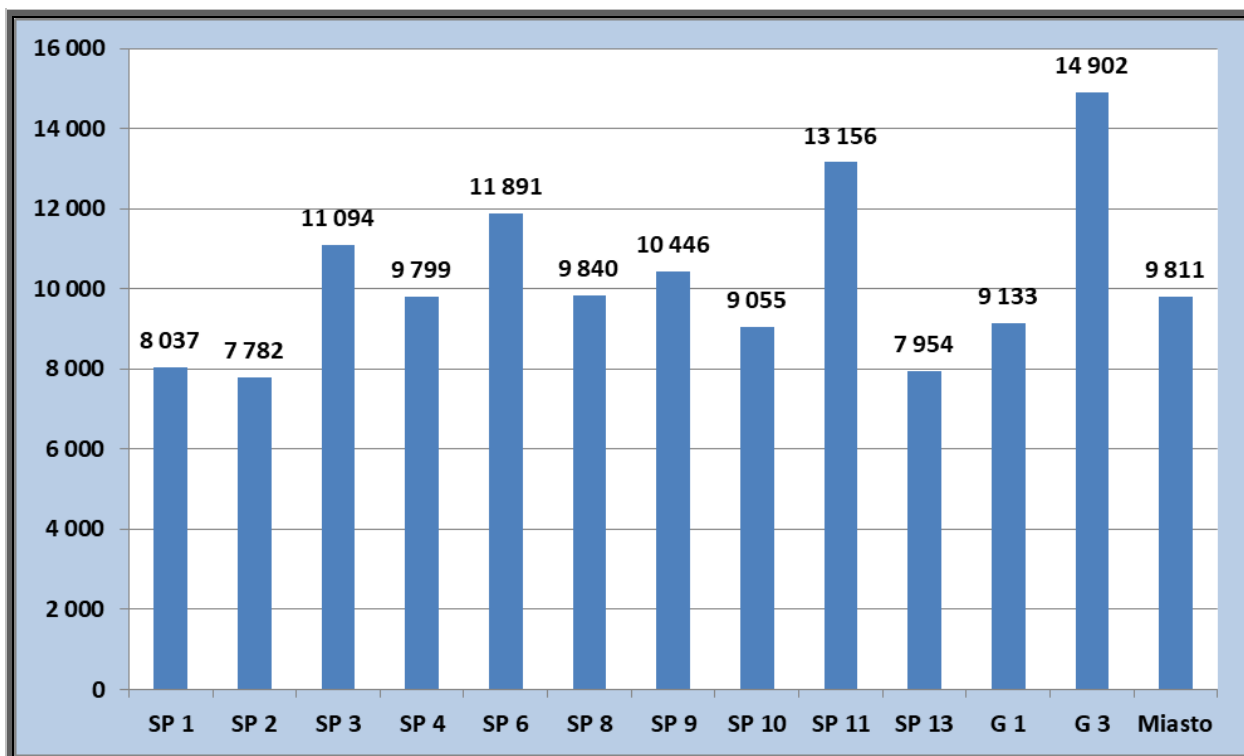

**Średni koszt pobytu 1 dziecka w przedszkolu w 2017 roku wyniósł 10.666 zł** (wykres nr 20). Wyższe koszty kształcenia w Przedszkolu Miejskim nr 5 i 6 wynikają z organizacji w tych placówkach kształcenia specjalnego, prowadzenia oddziałów integracyjnych i oddziału specjalnego. Na bardzo wysokie koszty w Przedszkolu Miejskim nr 11 mają wpływ koszty utrzymania całego budynku dawnej Szkoły Podstawowej nr 12 oraz mała liczba dzieci.

Wykres 20 Koszt kształcenia 1 dziecka w przedszkolach w 2017 roku

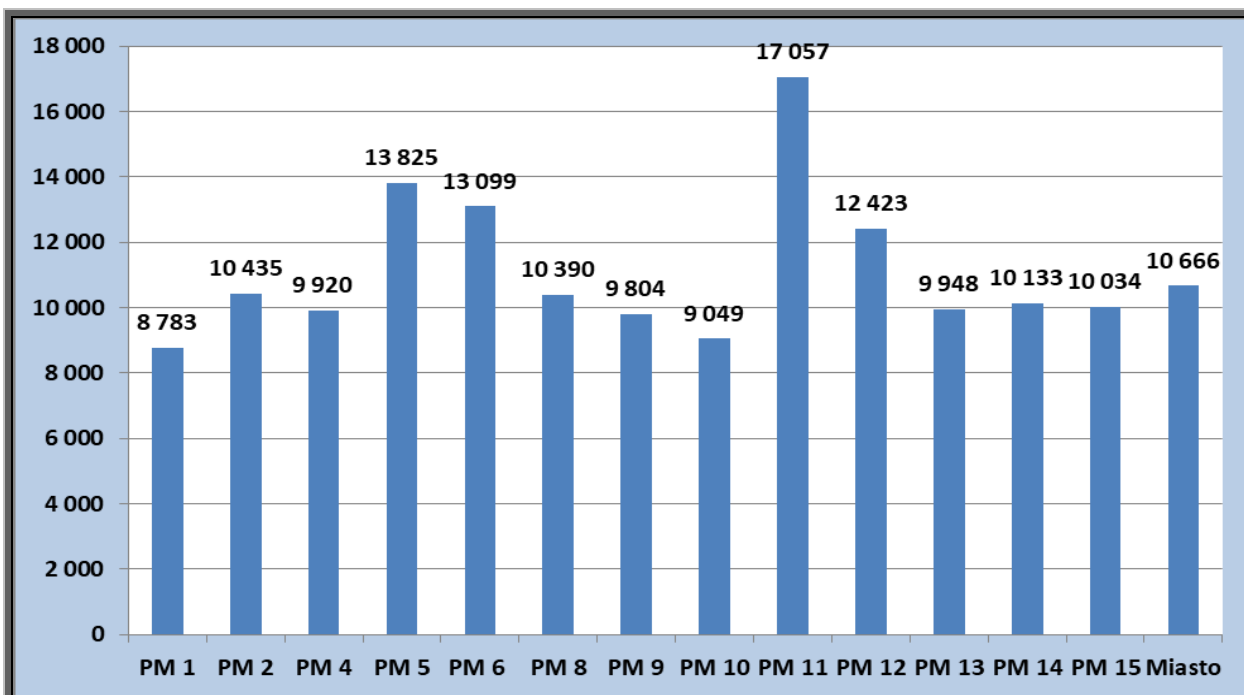

W roku 2017 znacznie wzrosły wydatki na przedszkola niepubliczne wpisane do ewidencji prowadzonej przez miasto Będzin (wykres nr 21). Wzrosły także koszty refundacji gminom kosztów korzystania z wychowania przedszkolnego przez dzieci – mieszkańców Będzina – w placówkach niepublicznych i publicznych funkcjonujących na terenie tych jednostek.

Wykres 21 Dotacje dla przedszkoli i szkół niepublicznych w latach 2012-2018

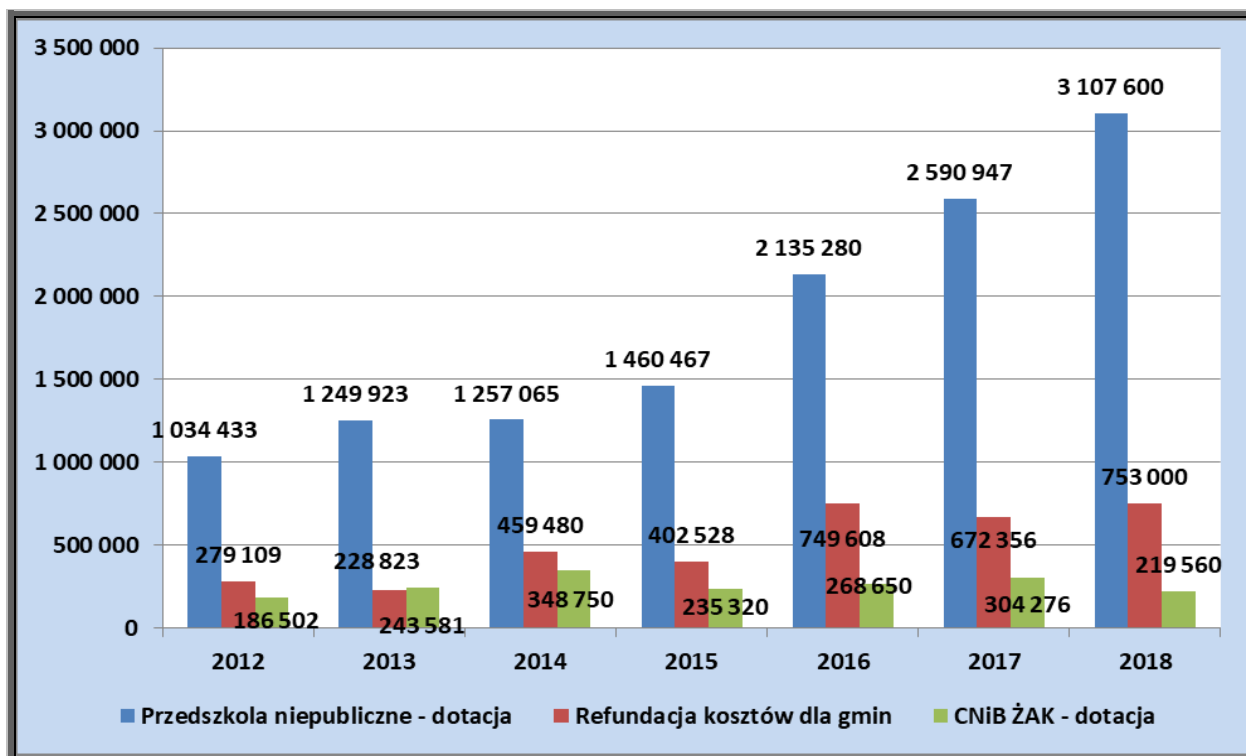

Wykres 22 Wybrane wydatki na zadania oświatowe w latach 2014-2018 (1)

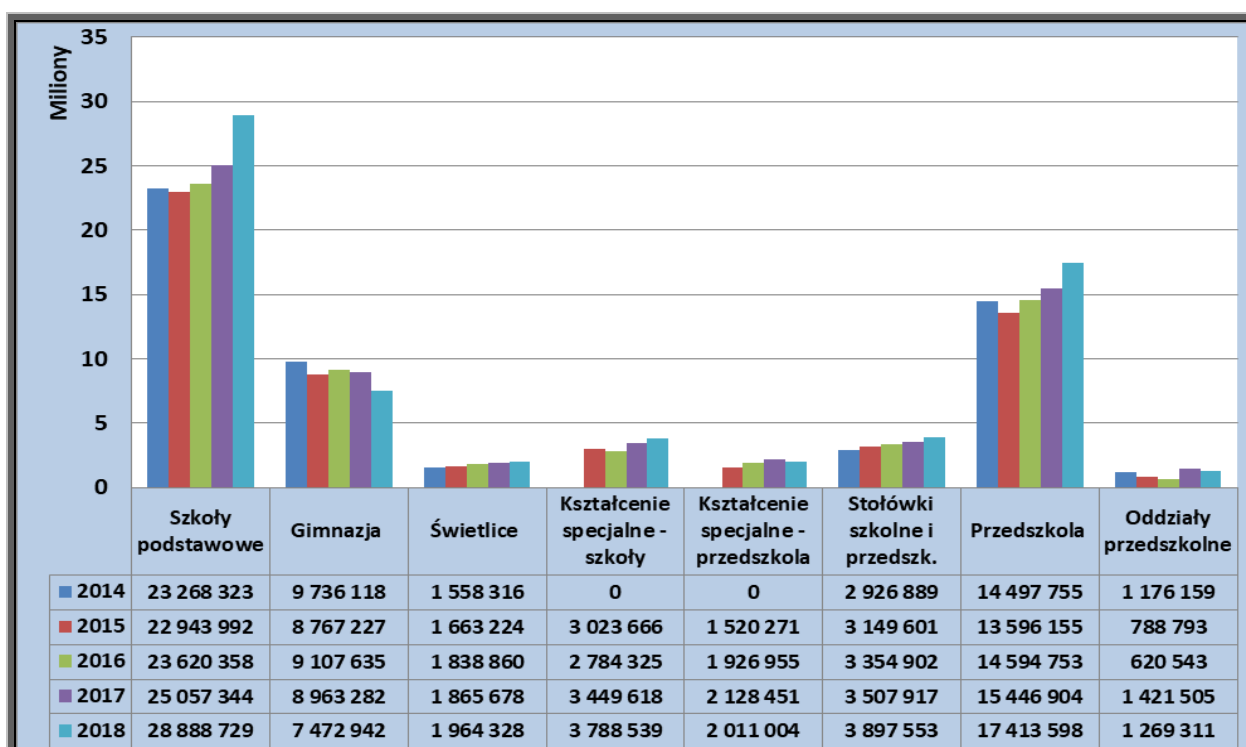

Wykres 23 Wybrane wydatki na zadania oświatowe w latach 2014-2018 (2)

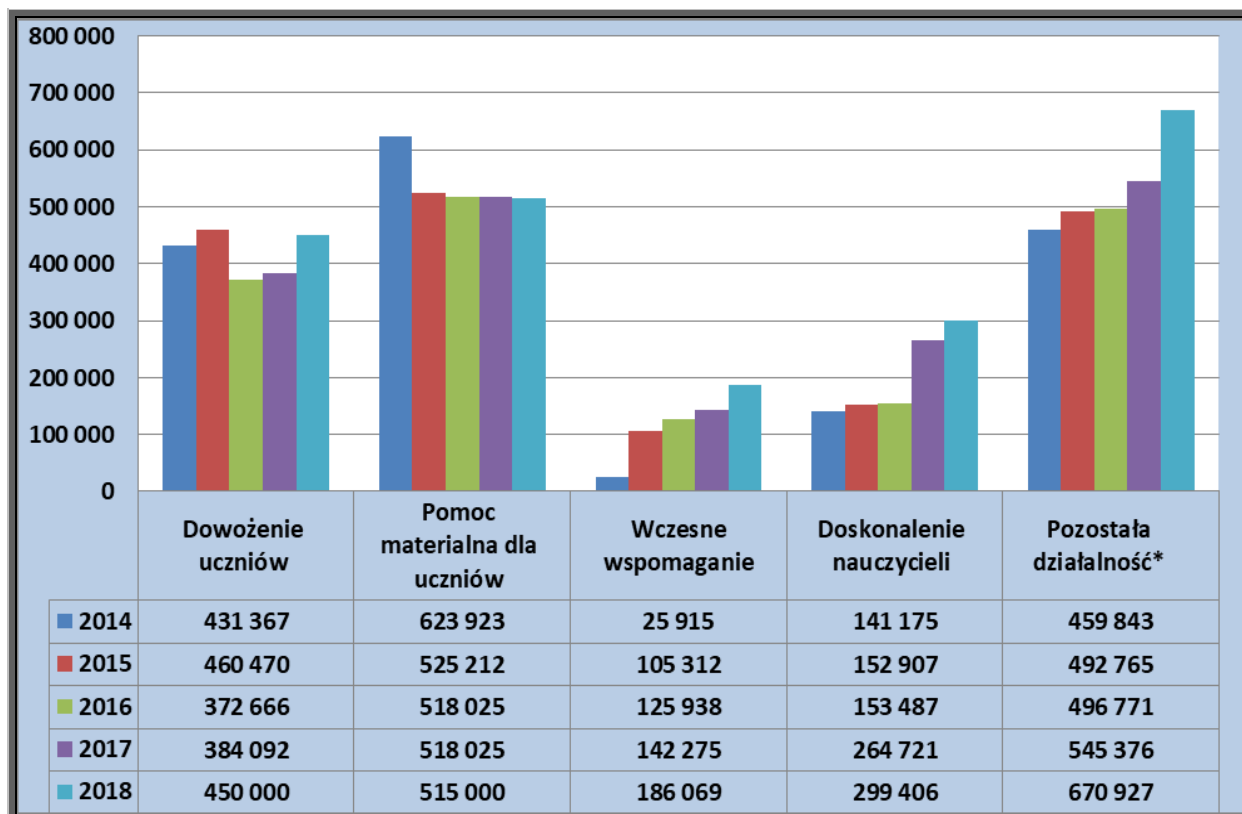

\*Pozostała działalność w tym odpis na ZFŚS (nauczyciele emeryci)

### Projekty realizowane w szkołach i przedszkolach ze środków zewnętrznych

Wykaz projektów, na które pozyskano zewnętrzne finansowanie w latach 2017-2018:

1. „**Będzińskie Szkoły Górą! - różne możliwości, te same szanse**” – wartość uzyskanego dofinansowania EFS: **1 879 232,94 zł.**

Celem głównym projektu jest wzrost kompetencji kluczowych uczniów w 11 będzińskich szkołach podstawowych i gimnazjach. Uczestnictwo w projekcie zwiększy szansę uczniów na dalszą edukację i rozwój społeczno-zawodowy. W ramach zadań szkoły biorące udział w projekcie zostaną wyposażone w środki dydaktyczne i sprzęt do pracowni przedmiotów przyrodniczych i matematycznych. W ramach projektu wyremontowano 4 sale lekcyjne z przeznaczeniem na nowe pracownie matematyczne (SP nr 4, SP nr 6, SP nr 10, SP nr 13), a także zakupione meble i stoliki uczniowskie. Uczestnicy projektu (2080 uczniów) mogą brać udział w zajęciach wyrównawczych i rozwojowych z przedmiotów matematyczno-informatycznych, przyrodniczych, językowych oraz w wyjazdach tematycznych do instytutów i centrów naukowych. Projekt jest realizowany od 2 października 2017 roku do 31 sierpnia 2019 roku.

## ZADANIA ZREALIZOWANE W ROKU SZKOLNYM 2017/2018

### SZKOŁA PODSTAWOWA NR 4

#### Zajęcia edukacyjne:

- Matematyka może być łatwa i przyjemna – zajęcia wyrównawcze z matematyki – 7 grup (klasy od I-VII);
- Planszówki – moja pasja – koło zainteresowań gier planszowych – rozwijające logiczne myślenie – zajęcia grupowe dla uczniów klas od I-VIII;
- TIK – jestem na TAK – zajęcia rozwijające umiejętności TIK (umiejętności komputerowe) – zajęcia grupowe dla uczniów klas I-VIII, 3 grupy;
- Akcja –kreacja – zajęcia rozwijające kreatywność i logiczne myślenie – zajęcia grupowe dla uczniów klas I-III, 2 grupy;
- Mały Przedsiębiorca – zajęcia grupowe dla uczniów klasy I-III rozwijające przedsiębiorczość oraz umiejętność pracy zespołowej – 1 grupa;
- Przyroda uczy i bawi – zajęcia wyrównawcze z przyrody, zajęcia grupowe dla uczniów klasy IV – 1 grupa;
- zajęcia wspomagające z języka angielskiego – zajęcia grupowe dla uczniów klas IV-VII dla 4 grup;
- Doświadczam i obserwuję – zajęcia z wykorzystaniem metod laboratoryjnych i multimedialnych w naukach przyrodniczych, zajęcia grupowe dla uczniów klas IV-VIII zorganizowane w 3 grupach wiekowych prowadzone na zasadzie eksperymentu i z użyciem nowoczesnych narzędzi i pomocy dydaktycznych zakupionych w ramach projektu;
- English Conversation Club – zajęcia kształtujące komunikację w języku angielskim - zajęcia grupowe dla uczniów klas IV-VIII chcących rozwijać uzdolnienia językowe, realizowane w 3 grupach;
- zajęcia rozwijające umiejętności matematyczne (klasy V-VIII) – zajęcia grupowe dla uczniów klas V-VI i VII-VIII, 2 grupy;
- wyjazdy edukacyjne;

**Zakupione pomoce dydaktyczne:** wyposażenie pracowni matematycznej (m.in. przyrządy do nauki o zbiorach i okręgach, puzzle i układanki, karty pracy, zestawy do liczenia, ważenia i klasyfikacji, liczmany, liczydła, wagi, zestawy do nauki tabliczki mnożenia, gry edukacyjne, układ współrzędnych, przyrządy tablicowe, zestawy do budowy brył przestrzennych, programy edukacyjne CABRI – zestaw 16 stanowiskowy), wyposażenie pracowni przyrodniczej (m.in. zestawy preparatów mikroskopowych, taśma miernicza, deszczomierz, wiatromierz, pryzmat, naczynia do doświadczeń, wagi, zestawy do optyki oraz demonstracji energii słonecznej, mapy)

**Zakupiony sprzęt TIK:** laptop z oprogramowaniem – 11 sztuk, tablica interaktywna – 1 sztuka, projektor – 1 sztuka, uchwyt do projektora – 1 sztuka, zestaw nagłaśniający – 1 sztuka.

**Zakupione meble:** rolety – 3 sztuki, krzesło uczniowskie – 30 sztuk, krzesło nauczycielskie – 1 sztuka, stoliki uczniowskie – 30 sztuk, szafa – 2 sztuki, tablica suchościeralna – 1 sztuka.

**Adaptacja sali zajęć na pracownię matematyczną:** remont podłogi: malowanie ścian i sufitu farbami emulsyjnymi, wymiana oświetlenia (demontaż starego oświetlenia, zakup i montaż nowych lamp sufitowych), modernizacja i wykonanie dodatkowej instalacji elektrycznej.

## SZKOŁA PODSTAWOWA NR 6

### Zajęcia edukacyjne (grupy do 8 osób):

- One, two, three – wyrównywanie braków edukacyjnych z języka angielskiego, grupowe zajęcia dydaktyczno-wyrównawcze dla uczniów kl. I-II oraz III (Three) – 2 grupy;
- Tropiciiele – zajęcia prowadzone metodą eksperymentu rozwijające zainteresowania matematyczno-przyrodnicze dla uczniów klas I-II, 1 grupa;
- Odkrywcy – zajęcia rozwijające zainteresowania matematyczno-przyrodnicze dla uczniów klas III, 1 grupa;
- Mały poliglota – zajęcia rozwijające umiejętności z języka angielskiego dla uczniów klas II i III, 2 grupy;
- Polubić matematykę – zajęcia dydaktyczno-wychowawcze z matematyki dla uczniów kl. II-III, 1 grupa;
- Pogotowie matematyczne – zajęcia dydaktyczno-wyrównawcze z matematyki dla uczniów klas IV-V, 1 grupa;
- Matematyczne koło ratunkowe – zajęcia dydaktyczno-wyrównawcze z matematyki dla uczniów klas VI-VII, 2 grupy;
- Pogotowie językowe – wyrównywanie braków edukacyjnych z języka angielskiego dla uczniów kl. IV-V, 1 grupa;
- Z angielskim na ty – wyrównywanie braków edukacyjnych z języka angielskiego dla uczniów kl. VI-VII, 2 grupy;
- Obserwatorium – zajęcia rozwijające zainteresowania naukowo-przyrodnicze dla uczniów klas IV-V, 1 grupa;
- Eksperymentatorzy - zajęcia rozwijające zainteresowania naukowo-przyrodnicze dla uczniów klas VI-VII, 1 grupa;
- Gry i zabawy matematyczne – zajęcia rozwijające zainteresowania matematyczne dla uczniów klas IV – V, 1 grupa;
- Matlandia – zajęcia rozwijające zainteresowania matematyczne dla uczniów klas VI – VII, 1 grupa;
- Mówimy po angielsku – zajęcia rozwijające umiejętności z języka angielskiego dla uczniów klas IV-V, 2 grupy;
- Poliglota – zajęcia rozwijające umiejętności z języka angielskiego dla uczniów klas VI-VII, 1 grupa;
- TIKomaniak – zajęcia rozwijające umiejętności w zakresie technologii informacyjnych i komunikacyjnych dla uczniów z klas IV-V i VI-VII, 2 grupy;
- Warsztaty rozwijające logiczne myślenie dla uczniów klas V-VII, 2 grupy;
- wyjazdy edukacyjne.

**Zakupione pomoce dydaktyczne:** wyposażenie pracowni matematycznej.

**Zakupiony sprzęt TIK:** laptop – 25 sztuk, tablica interaktywna – 1 sztuka, projektor – 1 sztuka, uchwyt do projektora – 1 sztuka, zestaw nagłaśniający – 1 sztuka.

**Zakupione meble:** rolety – 3 sztuki, krzesło uczniowskie – 30 sztuk, krzesło nauczycielskie – 1 sztuka, stoliki uczniowskie (pojedyncze) – 30 sztuk, szafa – 2 sztuki, tablica suchościeralna – 2 sztuki.

**Adaptacja sali zajęć na pracownię matematyczną:** remont podłogi, malowanie ścian i sufitu farbami emulsyjnymi, wykonanie tynków mozaikowych, położenie fototapety, montaż paneli ściennych, wymiana oświetlenia: demontaż starego oświetlenia, zakup i montaż nowych lamp sufitowych, modernizacja i wykonanie dodatkowej instalacji elektrycznej, wymiana drzwi wraz z ościeżnicą, malowanie ram okiennych.

## SZKOŁA PODSTAWOWA NR 8

- Matematyka nie musi być trudna – zajęcia wyrównawcze dla uczniów klas I-III, 3 grupy;
- Help us – zajęcia dla uczniów z trudnościami w opanowaniu języka obcego dla uczniów klas I-III, 3 grupy;
- Z komputerem za pan brat – zajęcia rozwijające dla uczniów z zainteresowaniami informatycznymi z klas I-III, 3 grupy;
- Mały Pitagoras – zajęcia rozwijające dla uczniów z zainteresowaniami z matematyki dla uczniów klas I-III, 3 grupy;
- Zajęcia dla uczniów z trudnościami w zdobywaniu umiejętności dla uczniów klas IV-VIII, 4 grupy;
- Zajęcia dla uczniów ze specyficznymi trudnościami w uczeniu się języków obcych dla uczniów klas IV-VIII, 4 grupy;
- Przyrodo hop do głowy – pokonywanie trudności przyrodniczych, zajęcia dla uczniów klas IV-VIII, 5 grup;
- Komputer – narzędzie do nauki – zajęcia rozwijające dla uczniów klas IV-VIII, 4 grupy;
- Zdolny matematyk – zajęcia rozwijające dla uczniów kl. IV-VIII z zainteresowaniami matematycznymi, 4 grupy;
- English adventure – zajęcia rozwijające dla uczniów z zainteresowaniami językowymi z klas IV-VIII, 4 grupy;
- Eksperymentalna przyroda – zajęcia rozwijające dla uczniów klas IV-VIII, 4 grupy;
- W świecie biologii i chemii – zajęcia rozwijające dla uczniów klas VII, 1 grupa,
- Spotkania z fizyką - zajęcia rozwijające dla uczniów klas VII, 1 grupa.

**Zakupione pomoce dydaktyczne:** wyposażenie pracowni matematycznej (m.in. przyrządy, zestawy do mierzenia jednostek i objętości, zestawy do liczenia, ważenia i klasyfikacji, przyrządy tablicowe, zestawy brył), wyposażenie pracowni przyrodniczej.

**Zakupiony sprzęt TIK:** laptop – 20 sztuk, tablica interaktywna – 1 sztuka, projektor do tablicy interaktywnej z uchwytem – 1 sztuka, wizualizer – 1 sztuka, zestaw nagłaśniający – 1 sztuka.

**Zakupione meble:** stojak jezdny do przechowywania plansz – 1 sztuka, tablica obrotowa, korek/ biała ceramiczna – 1 sztuka, tablica suchościeralna – 1 sztuka, krzesło uczniowskie – 24 sztuki, krzesło nauczycielskie – 1 sztuka, stoliki uczniowskie – 12 sztuk, biurko nauczyciela – 1 sztuka.

## SZKOŁA PODSTAWOWA NR 13

- Zajęcia dla uczniów z trudnościami w zdobywaniu umiejętności matematyczno-przyrodniczych kl. I-III, 4 grupy;
- Zajęcia z uczniami ze specyficznymi trudnościami w zdobywaniu umiejętności z języka angielskiego dla kl. I-III, 3 grupy;
- Zajęcia rozwijające dla uczniów ze szczególnymi zainteresowaniami z języka angielskiego z klas II-III, 3 grupy;
- Matematyka nie musi być trudna – zajęcia wyrównawcze dla klas IV-VI, 3 grupy;
- Przyrodo hop do głowy – zajęcia wyrównawcze (klasy IV-VI), 3 grupy;
- Zajęcia dla uczniów ze specyficznymi trudnościami w uczeniu się języków obcych (klasy IV-VI), 3 grupy;



- E-matematyk – zajęcia dla uczniów z trudnościami w zdobywaniu umiejętności matematycznych (klasy VII-VIII), 2 grupy;
- E-biolog – zajęcia dla uczniów z trudnościami w zdobywaniu umiejętności w zakresie biologii (klasy VII-VIII), 2 grupy;
- E-fizyk – zajęcia dla uczniów z trudnościami w zdobywaniu umiejętności w zakresie fizyki (klasy VII-VIII), 2 grupy;
- E-chemik – zajęcia dla uczniów z trudnościami w zdobywaniu umiejętności w zakresie chemii (klasy VII-VIII), 2 grupy;
- E-geograf – zajęcia dla uczniów z trudnościami w zdobywaniu umiejętności w zakresie geografii (klasy VII-VIII), 2 grupy;
- E-lingwista – zajęcia dla uczniów z trudnościami w zdobywaniu umiejętności w zakresie języków obcych (klasy VII-VIII), 2 grupy;
- Zajęcia rozwijające dla uczniów ze szczególnymi zainteresowaniami z języka angielskiego, 4 grupy;
- Matematyczna iluminacja komputerowa – zajęcia rozwijające umiejętności matematyczne (klasy IV-VI), 3 grupy;
- Eksperymentalna przyroda – zajęcia rozwijające dla uczniów z uzdolnieniami przyrodniczymi (klasy IV-VI), 3 grupy;
- Zajęcia rozwijające dla uczniów ze szczególnymi zainteresowaniami informatycznymi (klasy IV-VI), 3 grupy;
- Zdolny matematyk – zajęcia rozwijające dla uczniów ze szczególnymi zainteresowaniami matematycznymi (klasy VII-VIII), 1 grupa;
- Pracownia Przedmiotów Przyrodniczych – biologia – zajęcia rozwijające zainteresowania (klasy VII-VIII), 1 grupa;
- Pracownia Przedmiotów Przyrodniczych – chemia – zajęcia rozwijające zainteresowania (klasy VII-VIII), 1 grupa;
- Pracownia Przedmiotów Przyrodniczych – fizyka – zajęcia rozwijające zainteresowania (klasy VII-VIII), 1 grupa;
- wyjazdy edukacyjne.

**Zakupione pomoce dydaktyczne:** wyposażenie pracowni matematycznej (m.in. klocki przestrzenne, zestaw brył, przyrząd do demonstracji powstawania brył obrotowych, przyrządy tablicowe, program komputerowy do nauki geometrii, kalkulator graficzny).

**Zakupiony sprzęt TIK:** laptop z oprogramowaniem – 20 sztuk, tablica interaktywna – 1 sztuka.

**Zakupione meble:** krzesło uczniowskie – 30 sztuk, krzesło nauczycielskie – 1 sztuka, stoliki uczniowskie – 15 sztuk, biurko nauczycielskie – 1 sztuka, szafka – 3 sztuki, regał – 3 sztuki.

**Adaptacja sali zajęć na pracownię matematyczną:** remont podłogi, montaż nowej wykładziny podłogowej, malowanie ścian i sufitu farbami emulsyjnymi, wymiana oświetlenia: demontaż starego oświetlenia, zakup i montaż nowych lamp sufitowych, modernizacja i wykonanie dodatkowej instalacji elektrycznej, demontaż istniejącej i montaż nowej umywalki wraz z baterią.

## SZKOŁA PODSTAWOWA NR 11

- Ja też umiem liczyć – wyrównywanie umiejętności matematycznych – 3 grupy;
- Z angielskim od dziecka – zajęcia rozwijające umiejętności językowe – 2 grupy;
- Matematyka młodego informatyka – 1 grupa;

- Angielskie słówka hop do głowy – zajęcia dla uczniów mających trudności w nauce języka angielskiego (klasy IV-V) – 2 grupy;
- Angielski nie jest trudny – zajęcia dla uczniów mających trudności w nauce języka angielskiego (klasy: VI-VIII) – 2 grupy;
- Z przyrodą za pan brat – zajęcia dla uczniów mających trudności w opanowaniu treści przyrodniczych (klasy VI-VII) – 2 grupy;
- Z matematyką za pan brat – zajęcia dla uczniów mających trudności w opanowaniu treści matematycznych (klasy IV-VIII) – 4 grupy;
- Przygoda z przyrodą – zajęcia dla uczniów wykazujących zainteresowanie naukami przyrodniczymi (klasy VI-VIII) – 2 grupy;
- Matematyczny świat liczb – zajęcia rozwijające umiejętności matematyczne (klasy VII-VIII) – 1 grupa;
- Matematyka jest super – zajęcia rozwijające umiejętności matematyczne (klasy V-VI) – 1 grupa;
- Angielski otwiera świat – zajęcia rozwijające kompetencje językowe dla uczniów wykazujących zdolności w nauce języka obcego (klasy IV-VIII) – 3 grupy;
- Eksperymentalny świat fizyki i chemii – zajęcia rozwijające dla uczniów wykazujących zdolności w dziedzinie fizyki i chemii (klasy VII-VIII) – 1 grupa;
- wyjazdy edukacyjne.

**Zakupione pomoce dydaktyczne:** wyposażenie pracowni matematycznej (m.in. przyrządy, zestawy do mierzenia jednostek i objętości, zestawy do liczenia, ważenia i klasyfikacji, przyrządy tablicowe, zestawy brył), wyposażenie pracowni przyrodniczej (m.in. mikroskopy, globusy indukcyjne, zestawy preparatów biologicznych, szkielet człowieka z ruchomymi elementami).

**Zakupiony sprzęt TIK:** laptop z oprogramowaniem – 12 sztuk, tablica interaktywna – 1 sztuka, urządzenie wielofunkcyjne.

### SZKOŁA PODSTAWOWA NR 10

- Matematyko hop do głowy – zajęcia dla uczniów z trudnościami w zdobywaniu umiejętności matematycznych, 1 grupa;
- Myszkuje po ekranie – zajęcia rozwijające kompetencje informatyczne, 2 grupy;
- Matematyka bawi, przyroda ciekawi – zajęcia rozwijające uzdolnienia matematyczno-przyrodnicze, 2 grupy;
- Ćwiczę więc potrafię – zajęcia korekcyjno-kompensacyjne dla uczniów ze specyficznymi trudnościami w nauce, indywidualne 5 osób;
- Poznaję świat – zajęcia terenowe dla uczniów z zainteresowaniami przyrodniczymi, 1 grupa;
- Help us – zajęcia dla uczniów z trudnościami w porozumiewaniu się w języku angielskim, 1 grupa;
- Matematyka nie musi być trudna – zajęcia dla uczniów mających trudności z przyswajaniem przedmiotu, 2 grupy;
- Przyroda uczy i ciekawi – zajęcia wyrównawcze z przyrody (tylko uczniowie klas IV - VI), 2 grupy;
- Ćwiczę więc potrafię – zajęcia korekcyjno-kompensacyjne dla uczniów ze specyficznymi trudnościami w nauce;
- Surfuj bezpiecznie w sieci – zajęcia rozwijające kompetencje informatyczne, 2 grupy;
- English? No problem – zajęcia dla uczniów z zainteresowaniami językowymi, 2 grupy;

- Matematyczna iluminacja komputerowa – zajęcia rozwijające umiejętności matematyczne, 1 grupa;
- Eksperymentalna przyroda – zajęcia rozwijające umiejętności przyrodnicze (tylko uczniowie klas IV - VI), 1 grupa;
- Wyjazdy edukacyjne.

**Zakupione pomoce dydaktyczne:** wyposażenie pracowni matematycznej (m.in. program komputerowy do nauki geometrii, przyrządy tablicowe, zestawy do budowy brył przestrzennych, zestawy do liczenia, ważenia i klasyfikacji – liczmany, liczydła, wagi, zestawy do nauki tabliczki mnożenia, plansze interaktywne), wyposażenie pracowni przyrodniczej (m.in. mikroskop, zestawy preparatów mikroskopowych, deszczomierz, barometr, wiatromierz, higrometr, zestaw optyczny, zestaw skał i minerałów, mapy, domowe planetarium z napędem, fantom dziecięcy manekin ratowniczy).

**Zakupiony sprzęt TIK:** laptop z oprogramowaniem – 26 sztuk, laptop dla osób słabowidzących z oprogramowaniem – 1 sztuka, zestaw nagłaśniający – 1 sztuka, projektor – 1 sztuka, uchwyt do projektora – 1 sztuka, router – 1 sztuka, sieciowe urządzenie wielofunkcyjne laserowe z funkcją duplex – 1 sztuka, tablica interaktywna – 1 sztuka.

**Zakupione meble:** szafa na pomoce dydaktyczne – 3 sztuki, stolik uczniowski z regulowaną wysokością – 13 sztuk, krzesło uczniowskie z regulowaną wysokością – 26 sztuk, biurko – 1 sztuka, krzesło obrotowe – 1 sztuka.

**Adaptacja sali zajęć na pracownię matematyczną:** remont podłogi, montaż wykładziny podłogowej, malowanie ścian i sufitu farbami emulsyjnymi, wymiana oświetlenia: demontaż starego oświetlenia, zakup i montaż nowych lamp sufitowych, modernizacja i wykonanie dodatkowej instalacji elektrycznej.

## GIMNAZJUM NR 1

- Zajęcia dydaktyczno-wyrównawcze z matematyki – 4 grupy;
- Zajęcia dydaktyczno-wyrównawcze z geografii – 4 grupy;
- Zajęcia dydaktyczno-wyrównawcze z biologii – 2 grupy;
- Zajęcia dydaktyczno-wyrównawcze z chemii – 2 grupy;
- Zajęcia dydaktyczno-wyrównawcze z fizyki – 2 grupy;
- Warsztaty z matematyki – 1 grupa;
- Warsztaty z geografii – 1 grupa;
- Zajęcia rozwijające z języka angielskiego – 2 grupy;
- Koło zainteresowań – matematyka – 1 grupa;
- Koło zainteresowań – geografia – 1 grupa;
- Koło zainteresowań – biologia – 1 grupa;
- Koło zainteresowań – fizyka – 1 grupa;
- Koło zainteresowań – chemia – 1 grupa.

**Zakupione pomoce dydaktyczne:** wyposażenie pracowni matematycznej (m.in. przyrządy, zestawy do budowy brył przestrzennych i szkieletów brył, zestawy do liczenia, ważenia i klasyfikacji (liczmany, liczydła, wagi, zestawy do nauki tabliczki mnożenia, przyrządy tablicowe), wyposażenie pracowni przyrodniczej (m.in. sprzęt niezbędny do prowadzenia doświadczeń, eksperymentów, obserwacji, szkielet człowieka z ruchomymi elementami, waga elektroniczna, maszyna elektrostatyczna, atlasy, mapy).

**Zakupiony sprzęt TIK:** laptop z systemem operacyjnym – 7 sztuk.

### **GIMNAZJUM NR 2 (Szkoła Podstawowa nr 13)**

- E-matematyk – zajęcia dla uczniów z trudnościami w zdobywaniu umiejętności matematycznych – 1 grupa;
- E-biolog – zajęcia dla uczniów z trudnościami w zdobywaniu umiejętności w zakresie biologii – 1 grupa;
- E-fizyk – zajęcia dla uczniów z trudnościami w zdobywaniu umiejętności w zakresie fizyki – 1 grupa;
- E-chemik - zajęcia dla uczniów z trudnościami w zdobywaniu umiejętności w zakresie chemii – 1 grupa;
- E-geograf – zajęcia dla uczniów z trudnościami w zdobywaniu umiejętności w zakresie geografii – 1 grupa;
- E-lingwista – zajęcia dla uczniów z trudnościami w zdobywaniu umiejętności w zakresie języka angielskiego – 1 grupa;
- Zajęcia dla uczniów ze szczególnymi zainteresowaniami matematycznymi – 2 grupy;
- Zajęcia dla uczniów ze szczególnymi zainteresowaniami z biologii – 2 grupy;
- Zajęcia dla uczniów ze szczególnymi zainteresowaniami z fizyki – 2 grupy;
- Zajęcia dla uczniów ze szczególnymi zainteresowaniami z chemii – 2 grupy;
- Zajęcia dla uczniów ze szczególnymi zainteresowaniami z geografii – 2 grupy;
- Zajęcia dla uczniów ze szczególnymi zainteresowaniami z j. angielskiego – 2 grupy;
- wyjazdy edukacyjne
- Zajęcia dla uczniów z trudnościami w zdobywaniu umiejętności matematycznych – 1 grupa;
- Zajęcia dla uczniów z trudnościami w zdobywaniu umiejętności w zakresie biologii – 1 grupa;
- Zajęcia dla uczniów z trudnościami w zdobywaniu umiejętności w zakresie fizyki – 1 grupa;
- Zajęcia dla uczniów z trudnościami w zdobywaniu umiejętności w zakresie chemii – 1 grupa;
- Zajęcia dla uczniów z trudnościami w zdobywaniu umiejętności w zakresie geografii – 1 grupa;
- Zajęcia dla uczniów z trudnościami w zdobywaniu umiejętności w zakresie języka angielskiego – 1 grupa.

### **GIMNAZJUM NR 5 (Szkoła Podstawowa nr 3)**

- E-fizyk – zajęcia dla uczniów z trudnościami w zdobywaniu umiejętności w zakresie fizyki – 1 grupa;
- E-geograf – zajęcia dla uczniów z trudnościami w zdobywaniu umiejętności w zakresie geografii – 1 grupa;
- E-lingwista – zajęcia dla uczniów z zainteresowaniami w zakresie języka angielskiego – 1 grupa;
- I Ty możesz zostać Pitgorasem – dla uczniów z zainteresowaniami matematycznymi – 1 grupa;
- Badam, doświadczam, wiem – zajęcia rozwijające szczególne zainteresowania w zakresie biologii i chemii – 1 grupa;

- E-matematyk – zajęcia dla uczniów z trudnościami w zdobywaniu umiejętności matematycznych – 1 grupa;
- E-biolog - zajęcia dla uczniów z trudnościami w zdobywaniu umiejętności w zakresie biologii – 1 grupa;
- E-chemik – zajęcia dla uczniów z trudnościami w zdobywaniu umiejętności w zakresie chemii – 1 grupa;
- Koło zainteresowań język niemiecki – zajęcia rozwijające umiejętności – 1 grupa;
- Wyjazdy edukacyjne.

**Zakupione pomoce dydaktyczne:** wyposażenie pracowni matematycznej (przyrządy, zestawy do budowy brył przestrzennych i szkieletów brył, programy komputerowe graficzne dla pracowni matematycznej, program do nauki matematyki w gimnazjum, program komputerowy do nauki geometrii, zestaw plansz interaktywnych, pakiet do rachunku prawdopodobieństwa), wyposażenie pracowni przyrodniczej (m.in. lupy, mikroskop z podłączeniem do komputera, zestaw do badania powietrza, zestaw do badania fotosyntezy, zestaw do ćwiczeń z ekosystemem, kompasy, wiatromierz, krystalizator, elektroskop, maszyna elektrostatyczna, pompa próżniowa, fartuchy laboratoryjne).

**Zakupiony sprzęt TIK:** laptop – 10 sztuk, rzutnik pisma – 1 sztuka, tablica interaktywna – 1 sztuka.

### SZKOŁA PODSTAWOWA NR 9

- Zajęcia dydaktyczno-wyrównawcze z języka angielskiego (klasa II-III) – 3 grupy;
- Matematyka jest łatwa – zajęcia wyrównawcze z matematyki – 2 grupy;
- Zajęcia dydaktyczno-wyrównawcze z języka angielskiego (klasa IV);
- Matematyka jest przyjemna – zajęcia wyrównawcze z matematyki – 4 grupy;
- Świat wokół nas – zajęcia wyrównawcze z przyrody i biologii – 4 grupy;
- Świat wokół nas – zajęcia wyrównawcze z fizyki i chemii – 1 grupa;
- Moja matma – zajęcia rozwijające uczniów z zainteresowaniami matematycznymi – 5 grup;
- Noblik – zdolni z fizyki i chemii – 1 grupa;
- Noblik – zdolni z biologii – 1 grupa;
- Zajęcia komputerowe – rozwijające umiejętności informatyczne – 4 grupy.

**Zakupione pomoce dydaktyczne:** wyposażenie pracowni matematycznej (przyrządy, zestawy do budowy brył przestrzennych i szkieletów brył, przyrządy tablicowe, plansze interaktywne, filmy edukacyjne, programy komputerowe edukacyjne), wyposażenie pracowni przyrodniczej (m.in. mikroskop z podłączeniem do komputera, kompasy, wiatromierz, fartuchy laboratoryjne, zestawy preparatów mikroskopowych)

**Zakupiony sprzęt TIK:** laptop – 10 sztuk.

**Zakupione meble:** krzesło uczniowskie – 24 sztuki, krzesło nauczycielskie – 1 sztuka, stół uczniowski – 12 sztuk, biurko nauczyciela – 1 sztuka.

### GIMNAZJUM NR 6 (Szkoła Podstawowa nr 9)

- E-matematyk – zajęcia dla uczniów z trudnościami w zdobywaniu umiejętności matematycznych – 2 grupy;
- E-biolog – zajęcia dla uczniów z trudnościami w zdobywaniu umiejętności w zakresie biologii – 1 grupa;



- E-fizyk – zajęcia dla uczniów z trudnościami w zdobywaniu umiejętności w zakresie fizyki – 1 grupa;
- Badam, doświadczam, wiem – zajęcia rozwijające szczególne zainteresowania w zakresie biologii, chemii i fizyki – 3 grupy;
- I Ty możesz zostać Pitgorasem – dla uczniów z zainteresowaniami matematycznymi – 2 grupy;
- E-lingwista – zajęcia dla uczniów z zainteresowaniami w zakresie języka angielskiego – 1 grupa;
- Palcem po mapie – zajęcia dla uczniów z zainteresowaniami w zakresie geografii – 1 grupa;
- Wyjazdy edukacyjne;
- E-chemik – zajęcia dla uczniów z trudnościami w zdobywaniu umiejętności w zakresie chemii – 1 grupa.



**BĘDZIŃSKIE SZKOŁY GÓRA!**  
- różne możliwości, te same szanse

**projekt realizowany przez Miasto Będzin**  
w ramach działania 11.1. Ograniczenie przedwczesnego kończenia nauki szkolnej oraz zapewnienie równego dostępu do dobrej jakości edukacji elementarnej, kształcenia podstawowego i średniego, w ramach poddziałania 11.1.4 Poprawa efektywności kształcenia ogólnego – RPO WSL 2014-2020.

**CELE PROJEKTU:**

- kształtowanie i rozwijanie u uczniów kompetencji kluczowych
- wyrównanie dysproporcji edukacyjnych wśród uczniów
- wsparcie w rozwijaniu zainteresowań przedmiotami przyrodniczymi i matematyką

**ZAKRES PROJEKTU:**

- zajęcia wyrównawcze i rozwojowe
- zajęcia pozaszkolne
- wyposażenie szkolnych pracowni w narzędzia do nauczania przedmiotów przyrodniczych lub matematyki

Biuro projektu: Urząd Miejski w Będzinie - tel. 32 267 91 82  
Informacje o projekcie: [www.bedin.pl](http://www.bedin.pl)



**2. W roku szkolnym 2017/2018 w Szkole Podstawowej nr 10 w Będzinie realizowano dwa projekty europejskie.**

Od 1 września 2016 do 31 maja 2018 roku nauczyciele realizowali projekt *Mobilność kadry edukacji szkolnej* pt.: „**Mówię, wiem, rozumiem**” w ramach **Programu Operacyjnego Wiedza Edukacja Rozwój (PO WER)** współfinansowany przez Europejski Fundusz Społeczny. Szkoła otrzymała na realizację działań w projekcie dofinansowanie w kwocie 144.484,79 zł. Celem projektu jest poprawa jakości nauczania i umiejętności uczenia się języka angielskiego, rozwijanie sprawności językowych wśród uczniów i nauczycieli, polepszenie kompetencji kluczowych oraz promowanie świadomości międzykulturowej, jak również wykorzystanie nowatorskich metod nauczania języka angielskiego. Nauczyciele wprowadzili elementy języka angielskiego na zajęciach z nauczanego przez siebie przedmiotu, co dało uczniom szansę na pozbycie się obaw i kompleksów co do swoich możliwości. Posługiwanie się językiem obcym w codziennych sytuacjach szkolnych wzmocniło ich poczucie własnej wartości oraz zmotywuje do dalszej nauki. Nauczyciele brali udział w szkoleniach zagranicznych w Wielkiej Brytanii, Cyprze i na Malcie. Dwa z nich to dwutygodniowe kursy językowe „Intensywny kurs języka angielskiego” oraz „Umiejętności komunikowania się w języku angielskim dla nauczycieli”. Kolejny to „CLIL – technologia i narzędzia informacyjne dla nauczycieli pracujących z CLIL”. Swoją znajomość języka angielskiego nauczyciele podnosili także przez cały rok szkolny w trakcie intensywnego kursu języka angielskiego zorganizowanego na terenie szkoły.

We współpracy z trzema szkołami: CEIP Donoso Cortes w Caceres (Hiszpania), 1° Circolo Didattico G. Settanni z Rutigliano (Włochy) oraz Shesto OU „Sveti Nikola” w Stara Zagora (Bułgaria) przygotowano projekt „Dzieląc się i wspólnie ucząc, siejemy ziarna naszej przyszłości” i uzyskano finansowanie w ramach Programu Unii Europejskiej **ERASMUS+ KA219**. Szkoła Podstawowa nr 10 otrzymała dotację w kwocie 12.140 euro na realizację projektu. Jego celem jest położenie nacisku na nauczanie interdyscyplinarne oraz rozwój umiejętności, które będą przydatne w codziennym życiu i ułatwią uczniom ich własny rozwój. Uczestnicy projektu skupią się m.in. na rozwijaniu nauczania zintegrowanego, dostosowanego do różnych stylów nauczania, zainteresowania uczniów oraz zapobieganiu niepowodzeniom szkolnym.

**3. Szkoła Podstawowa nr 1 w Będzinie przystąpiła do realizacji programu finansowanego ze środków Unii Europejskiej Erasmus+ POWER (Wiedza Edukacja Rozwój): „Języki obce oraz technologie informacyjne kluczem do nowoczesnego kształcenia obywateli Europy”. Kwota dofinansowania wynosi 154 315,61 PLN.**

Uczestnictwo już zaowocowało wyraźnym podniesieniem kompetencji lingwistycznych, metodycznych oraz lepszą znajomością najnowszych metod nauczania, m.in. CLIL czy ICT grupy 10 nauczycieli, którzy podczas wakacji odbyli dwutygodniowe kursy zagraniczne w Oxfordzie, Brighton oraz na Malcie. Swoją znajomość języka angielskiego uczestnicy projektu podnosili także przez cały rok szkolny w trakcie intensywnego kursu języka angielskiego zorganizowanego na terenie szkoły.

Wdrażany projekt ma duży wpływ na poprawę jakości nauczania i umiejętności uczenia się języka angielskiego, a rozwijanie sprawności językowych, promowanie świadomości międzykulturowej, posługiwanie się językiem obcym w codziennych sytuacjach szkolnych motywuje do dalszej nauki i pracy nad sobą zarówno nauczycieli, jak i uczniów.

**Szkoła Podstawowa nr 1 w Będzinie** uzyskała także środki z programu Erasmus+ na realizację nowego projektu – „Sztuka leczenia Ziemi”. Kwota dofinansowania wynosi 116.209 złotych. Zadanie będzie realizowane w latach 2018-2020.

4. **Szkoła Podstawowa nr 6 w Będzinie** uzyskała środki z Programu Operacyjnego Wiedza Edukacja Rozwój (PO WER) współfinansowanego przez Europejski Fundusz Społeczny na realizację projektu – „Blżej wymarzonej Europy – pozyskanie nowych umiejętności przez nauczycieli kluczem do sukcesu naszych uczniów”. Kwota dofinansowania wynosi 48.793 złote. Zadanie będzie realizowane w latach 2018-2019.

5. **Szkoła Podstawowa nr 13 w Będzinie** realizuje program finansowany ze środków Unii Europejskiej Erasmus+ POWER (Wiedza Edukacja Rozwój): „Droga do sukcesu poprzez edukację pozytywną”.

Program Operacyjny Wiedza Edukacja Rozwój daje szansę na rozwijanie potencjału osób oraz instytucji. Nauczyciele świadomi konieczności ciągłego doskonalenia własnych umiejętności i podnoszenia kwalifikacji poszukują różnych możliwości zdobywania nowych kompetencji, wzbogacania wiedzy i wymiany doświadczeń.

Projekt „Droga do sukcesu poprzez edukację pozytywną” adresowany jest przede wszystkim do nauczycieli, a także pośrednio do uczniów i ich rodziców. Jego głównym celem jest poznanie nowych metod i form nauczania pozwalających na efektywne rozpoznawanie potencjału uczniów, skuteczne motywowanie ich do nauki oraz podejmowania wysiłku i przezwyciężania trudności, szczególnie tym, którzy mają problemy w nauce. Możliwe to będzie dzięki udziałowi w ponadnarodowej mobilności kadry edukacyjnej szkoły.

W trakcie realizacji projektu (18 miesięcy) nauczyciele wezmą udział w dwóch szkoleniach: „Identify the Hidden Talent in your Classroom” oraz „A Satisfying School Experience: Strategies and Skills for Teachers”. Kursy wprowadzą nauczycieli w tematykę edukacji pozytywnej. Zdobyte nowe doświadczenia oraz wdrażane rozwiązania pozwolą na inspirowanie dzieci do rozwoju, odkrywanie ich indywidualnych zasobów, budowanie pozytywnego klimatu w klasie i szkole, uczenia jak funkcjonować w oparciu o pozytywne, świadomie wybrane wartości przy zachowaniu równowagi między obowiązkami, a osobistą sferą rozwoju.

6. **W czerwcu 2018 roku miasto Będzin otrzymało 36 tysięcy złotych na realizację zakwalifikowanych do udziału w III edycji „Narodowego Programu Rozwoju Czytelnictwa”** trzech wniosków dotyczących rozwijania zainteresowań uczniów poprzez wspieranie czytelnictwa dzieci i młodzieży, w tym do bibliotek szkolnych. Program dodatkowo przewiduje zaangażowanie środków własnych samorządu w wysokości 3000 zł dla każdej zakwalifikowanej do wsparcia szkoły. Każda z uczestniczących w programie szkół wykorzysta 15.000 zł na uatrakcyjnienie księgozbioru biblioteki szkolnej, a w szczególności na zakup nowości wydawniczych, lektur szkolnych, beletrystyki i pozycji popularno-naukowych i tym samym wzmocni zainteresowania i aktywność czytelniczną uczniów. Środki otrzymały następujące placówki: Szkoła Podstawowa nr 2, Szkoła Podstawowa nr 4 i Szkoła Podstawowa nr 11.

7. W czerwcu 2018 roku, w odpowiedzi na wniosek miasta Będzina, w ramach programu „**Aktywna tablica**” 2 szkoły podstawowych otrzymały dofinansowanie

do zakupu nowoczesnego sprzętu multimedialnego, w tym tablic interaktywnych po 14 000 złotych dla każdej placówki (SP nr 1, SP nr 4).

8. W czerwcu 2018 roku dwie szkoły – Szkoła Podstawowa nr 1 i Szkoła Podstawowa nr 8 otrzymały z rezerwy subwencji oświatowej 80.995 zł na **zakup pomocy dydaktycznych do przedmiotów przyrodniczych** (fizyka, chemia, biologia i geografia) niezbędnych do realizacji nowej podstawy programowej.
9. W czerwcu 2018 roku Szkoła Podstawowa nr 9 otrzymała z firmy TAURON środki w wysokości 49.200 zł na realizację projektu **Sala Przyrody Tauron**. Otwarcie nowoczesnej pracowni miało miejsce we wrześniu 2018 roku. Miasto Będzin wsparło realizację projektu środkami na remont pomieszczenia w wysokości 10.000 zł.

Zdjęcie 1 Sala Przyrody w Szkole Podstawowej nr 9 w Będzinie (1)



Zdjęcie 2 Sala Przyrody w Szkole Podstawowej nr 9 w Będzinie (2)

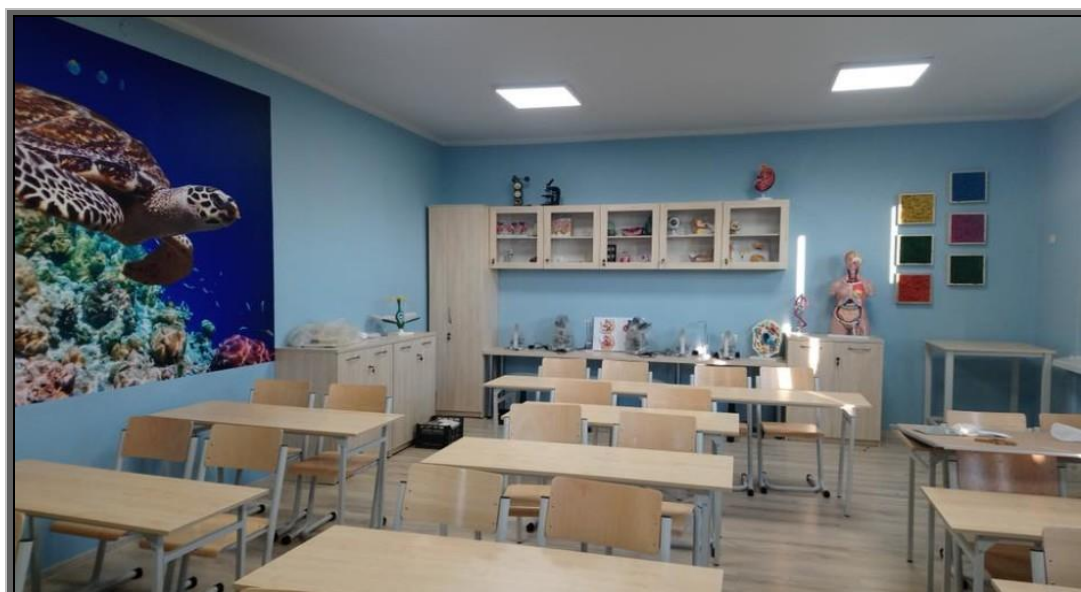

10. W sierpniu 2018 roku Szkoła Podstawowa nr 13 otrzymała z Ministerstwa Edukacji Narodowej 6500 zł na realizację projektu „**Niepodległa**”.
11. W roku 2018 Będzin otrzymał **30 tysięcy złotych** na realizację projektu pracowni przedmiotowej w ramach ogłoszonego przez Wojewódzki Fundusz Ochrony Środowiska i Gospodarki Wodnej w Katowicach konkursu pn. „Zielona pracownia”. Projekt **ze Szkoły Podstawowej nr 1** znalazły się w gronie finalistów, tj. wyróżnionych projektów ze szkół z województwa śląskiego. Przedmiotem konkursu było utworzenie ekopracowni na potrzeby nauk przyrodniczych, biologicznych, ekologicznych, geograficznych oraz chemiczno-fizycznych. Przy ocenie wniosków wzięto pod uwagę przede wszystkim pomysł na zagospodarowanie pracowni, jej funkcjonalność, wykorzystanie przestrzeni oraz innowacyjność zaproponowanych rozwiązań. Istotnym kryterium wyboru była także różnorodność pomocy dydaktycznych, multimedialnych oraz wyposażenia. Zgodnie z założeniami konkursu dotacja z WFOŚiGW została wsparta dodatkowo środkami miasta.

## Spis treści

Wstęp .....	2
Podstawowe decyzje prawne i strategiczne .....	3
Sieć szkół i przedszkoli .....	4
Edukacja przedszkolna .....	8
Organizacyjne warunki kształcenia .....	12
Kształcenie integracyjne i specjalne, praca z uczniem zdolnym .....	20
Kadra pedagogiczna w szkołach i przedszkolach .....	26
Osiągnięcia i propozycje edukacyjne przedszkoli .....	31
Osiągnięcia i formy aktywności szkół .....	42
Wyniki egzaminu gimnazjalnego .....	48
Obowiązek szkolny i obowiązek nauki .....	53
Pomoc materialna dla uczniów.....	53
Dofinansowanie pracodawców.....	55
Zatrudnienie pracowników administracji i obsługi.....	56
Finansowanie zadań oświatowych .....	57
Projekty realizowane w szkołach i przedszkolach ze środków zewnętrznych .....	72