

**Załącznik nr 1 do uchwały Nr XXVI/193/2016
Rady Miejskiej Będzina
z dnia 26 października 2016 roku
w sprawie przyjęcia informacji o stanie realizacji
zadań oświatowych w roku szkolnym 2015/2016**

Oświata w Będzinie Informacja o stanie realizacji zadań oświatowych w roku szkolnym 2015/2016



Informację przygotował Wydział Oświaty Urzędu Miejskiego w Będzinie

Opracowano na podstawie:

- sprawozdań Systemu Informacji Oświatowej (stan na dzień 30 września 2015 roku oraz 31 marca 2016 roku),
- sprawozdania z wykonania budżetu Miasta Będzina za 2015 rok,
- arkuszy organizacji pracy szkół i przedszkoli prowadzonych przez Miasto Będzin w roku szkolnym 2015/2016,
- analiz wyników egzaminów zewnętrznych (sesja 2016) sporządzonych przez Okręgową Komisję Egzaminacyjną w Jaworznie oraz Centralną Komisję Egzaminacyjną,
- innej źródłowej dokumentacji.

Wstęp

Informacja o stanie realizacji zadań oświatowych w roku szkolnym 2015/2016 przygotowana została w związku z art. 5a ust. 4 ustawy z dnia 7 września 1991 roku o systemie oświaty (tekst jednolity Dz. U. z 2015 r., poz. 2156 z późniejszymi zmianami). Organ wykonawczy jednostki samorządu terytorialnego, w terminie do dnia 31 października, powinien przedstawić organowi stanowiącemu jednostki samorządu terytorialnego informację o stanie realizacji zadań oświatowych tej jednostki za poprzedni rok szkolny, w tym o wynikach sprawdzianu i egzaminów zewnętrznych w szkołach tych typów, których prowadzenie należy do zadań własnych jednostki samorządu terytorialnego.

Przygotowanie właściwej strategii rozwoju edukacji nie jest możliwe bez systematycznego gromadzenia i analizowania wielu informacji dotyczących organizacji i efektów kształcenia oraz sposobów zarządzania i finansowania oświaty.

Przedłożona do akceptacji Rady Miejskiej informacja obrazuje stan edukacji w Będzinie w roku szkolnym 2015/2016 na podstawie danych liczbowych, z uwzględnieniem m.in. analizy sieci szkół i placówek oświatowych, organizacji i bazy szkół, kadry pedagogicznej, analizy osiągnięć, wyników sprawdzianów i egzaminów oraz liczby laureatów konkursów i olimpiad.

Celem informacji o stanie realizacji zadań oświatowych jest przedstawienie Radzie Miejskiej oraz lokalnej społeczności jasnego i zwięzłego obrazu, w jaki sposób miasto Będzin wypełnia swoje zobowiązania w obszarze oświaty, a także postępu i trudności w poprawianiu szans edukacyjnych dzieci i młodzieży.

Miasto Będzin jako organ prowadzący szkoły i placówki oświatowe jest zobowiązane do realizacji zadań oświatowych w szczególności związanych (art. 5 ust. 7 ustawy o systemie oświaty) z:

- 1) zapewnieniem warunków działania szkół/placówek, w tym bezpiecznych i higienicznych warunków nauki, wychowania i opieki,
- 2) wykonywaniem remontów obiektów szkolnych oraz zadań inwestycyjnych w tym zakresie,
- 3) zapewnieniem obsługi administracyjnej, finansowej, w tym w zakresie wykonywania czynności, o których mowa w art. 4 ust. 3 pkt 2 – 6 ustawy z dnia 29 września 1994 roku o rachunkowości i organizacyjnej szkół/placówek,
- 4) wyposażeniem szkół/placówek w pomoce dydaktyczne i sprzęt niezbędny do pełnej realizacji programów nauczania, programów wychowawczych, przeprowadzania sprawdzianów i egzaminów oraz wykonywania innych zadań statutowych.

Gmina jest jednym z wielu podmiotów wpływających na pracę szkoły, w tym również na jakość jej oferty edukacyjnej i wychowawczej. Ze względu jednak na ustawowy obowiązek zapewnienia obsługi finansowej, administracyjnej i gospodarczej oraz prowadzenia przedszkoli i szkół – jako zadanie własne – gmina ma szczególną rolę do spełnienia w procesie zapewniania jakości edukacji.

Podstawowe decyzje prawne i strategiczne

W roku szkolnym 2015/2016 podjęto następujące uchwały Rady Miejskiej Będzina i zarządzenia Prezydenta Miasta Będzina dotyczące zadań oświatowych:

- uchwała Nr XII/87/2015 Rady Miejskiej Będzina z dnia 30 września 2015 roku w sprawie zasad udzielania i rozmiaru obniżek obowiązkowego tygodniowego wymiaru godzin zajęć nauczycieli pełniących funkcje kierownicze w przedszkolach, szkołach i placówkach oświatowo-wychowawczych prowadzonych przez miasto Będzin, ustalenia tygodniowego obowiązkowego wymiaru godzin zajęć dla niektórych stanowisk nauczycieli oraz ustalenia

tygodniowego obowiązkowego wymiaru godzin zajęć nauczycieli realizujących w ramach stosunku pracy obowiązki określone dla stanowisk o różnym tygodniowym obowiązkowym wymiarze godzin

- uchwała Nr XII/88/2015 Rady Miejskiej Będzina z dnia 30 września 2015 roku w sprawie wprowadzenia zmian w uchwale Nr XXXVII/599/2009 Rady Miejskiej w Będzinie z dnia 2 marca 2009 roku w sprawie przyjęcia regulaminu określającego wysokość oraz szczegółowe warunki przyznawania nauczycielom zatrudnionym w przedszkolach, szkołach i placówkach prowadzonych przez miasto Będzin dodatków: za wysługę lat, motywacyjnego, funkcyjnego i za warunki pracy oraz wynagrodzenia za godziny nadwymiarowe i godziny doraźnych zastępstw, a także nagród za osiągnięcia dydaktyczno-wychowawcze.
- uchwała Nr XIII/91/2015 Rady Miejskiej Będzina z dnia 28 października 2015 roku w sprawie przyjęcia informacji o stanie realizacji zadań oświatowych w roku szkolnym 2014/2015,
- uchwała Nr XIV/101/2015 Rady Miejskiej Będzina z dnia 25 listopada 2015 roku w sprawie wprowadzenia zmian w uchwale Nr XII/87/2015 Rady Miejskiej Będzina z dnia 30 września 2015 roku w sprawie zasad udzielania i rozmiaru obniżek obowiązkowego tygodniowego wymiaru godzin zajęć nauczycieli pełniących funkcje kierownicze w przedszkolach, szkołach i placówkach oświatowo-wychowawczych prowadzonych przez miasto Będzin, ustalenia tygodniowego obowiązkowego wymiaru godzin zajęć dla niektórych stanowisk nauczycieli oraz ustalenia tygodniowego obowiązkowego wymiaru godzin zajęć nauczycieli realizujących w ramach stosunku pracy obowiązki określone dla stanowisk o różnym tygodniowym obowiązkowym wymiarze godzin,
- uchwała Nr XIV/102/2015 Rady Miejskiej Będzina z dnia 25 listopada 2015 roku w sprawie ustalenia trybu udzielania i rozliczania dotacji dla prowadzonych na terenie Będzina niepublicznych szkół, przedszkoli i innych form wychowania przedszkolnego oraz trybu i zakresu kontroli prawidłowości ich wykorzystania,
- uchwała Nr XVI/131/2016 Rady Miejskiej Będzina z dnia 27 stycznia 2016 roku w sprawie określenia kryteriów przyjęcia do klas pierwszych prowadzonych przez Miasto Będzin szkół podstawowych i gimnazjów dla kandydatów zamieszkałych poza obwodem publicznej szkoły oraz określenia liczby punktów za każde z kryteriów i dokumentów niezbędnych do ich potwierdzenia,
- uchwała Nr XIX/145/2016 Rady Miejskiej Będzina z dnia 30 marca 2016 roku w sprawie wprowadzenia zmian w uchwale Nr XVI/131/2016 Rady Miejskiej Będzina z dnia 27 stycznia 2016 roku w sprawie określenia kryteriów przyjęcia do klas pierwszych prowadzonych przez Miasto Będzin szkół podstawowych i gimnazjów dla kandydatów zamieszkałych poza obwodem publicznej szkoły oraz określenia liczby punktów za każde z kryteriów i dokumentów niezbędnych do ich potwierdzenia,
- uchwała Nr XXII/177/2016 Rady Miejskiej Będzina z dnia 15 czerwca 2016 roku w sprawie zmiany uchwały Nr XXXVII/542/2009 Rady Miejskiej w Będzinie z dnia 2 marca 2009 roku w sprawie ustalenia sieci prowadzonych przez miasto Będzin publicznych przedszkoli i oddziałów przedszkolnych w szkołach podstawowych,
- uchwała Nr XXIII/182/2016 Rady Miejskiej Będzina z dnia 20 lipca 2016 roku w sprawie zmiany uchwały Nr XXXVII/542/2009 Rady Miejskiej w Będzinie z dnia 2 marca 2009 roku w sprawie ustalenia sieci prowadzonych przez miasto Będzin publicznych przedszkoli i oddziałów przedszkolnych w szkołach podstawowych,
- uchwała Nr XXIII/181/2016 Rady Miejskiej Będzina z dnia 20 lipca 2016 roku w sprawie nadania imienia Przedszkolu Miejskiemu nr 6 w Będzinie przy ulicy Stalickiego 10a,
- zarządzenie Nr 0050.342.2015 Prezydenta Miasta Będzina z dnia 25 września 2015 roku w sprawie zmian w zarządzeniu Nr 0050.30.2015 Prezydenta Miasta Będzina z dnia

26 stycznia w sprawie przyjęcia planu dofinansowania w 2015 roku form doskonalenia zawodowego nauczycieli zatrudnionych w szkołach, przedszkolach i placówkach oświatowo-wychowawczych prowadzonych przez miasto Będzin,

- zarządzenie Nr 0050.360.2015 Prezydenta Miasta Będzina z dnia 19 października 2015 roku w sprawie zmian w zarządzeniu Nr 0050.30.2015 Prezydenta Miasta Będzina z dnia 26 stycznia 2015 roku w sprawie przyjęcia planu dofinansowania w 2015 roku form doskonalenia zawodowego nauczycieli zatrudnionych w szkołach, przedszkolach i placówkach oświatowo-wychowawczych prowadzonych przez miasto Będzin,
- zarządzenie Nr 0050.372.2015 Prezydenta Miasta Będzina z dnia 10 listopada 2015 roku w sprawie powołania komisji stypendialnej rozpatrującej wnioski o Stypendium Miasta Będzina,
- zarządzenie Nr 0050.381.2015 Prezydenta Miasta Będzina z dnia 18 listopada 2015 roku w sprawie ustalenia terminu wyborów do Młodzieżowej Rady Miasta Będzina VI kadencji,
- zarządzenie Nr 0050.383.2015 Prezydenta Miasta Będzina z dnia 20 listopada 2015 roku w sprawie przyznania stypendium najzdolniejszym uczniom i studentom – mieszkańcom Będzina,
- zarządzenie Nr 0050.386.2015 Prezydenta Miasta Będzina z dnia 25 listopada 2015 roku w sprawie zasad dofinansowania w 2016 roku doskonalenia zawodowego nauczycieli zatrudnionych w szkołach, przedszkolach i placówkach oświatowo-wychowawczych prowadzonych przez miasto Będzin,
- zarządzenie Nr 0050.391.2015 Prezydenta Miasta Będzina z dnia 30 listopada 2015 roku w sprawie powołania komisji egzaminacyjnej dla nauczyciela kontraktowego ubiegającego się o awans na stopień nauczyciela mianowanego,
- zarządzenie Nr 0050.404.2015 Prezydenta Miasta Będzina z dnia 4 grudnia 2015 roku w sprawie zmian w zarządzeniu Nr 0050.30.2015 Prezydenta Miasta Będzina z dnia 26 stycznia w sprawie przyjęcia planu dofinansowania w 2015 roku form doskonalenia zawodowego nauczycieli zatrudnionych w szkołach, przedszkolach i placówkach oświatowo-wychowawczych prowadzonych przez miasto Będzin,
- zarządzenie Nr 0050.4.2016 Prezydenta Miasta Będzina z dnia 15 stycznia 2016 roku w sprawie przyjęcia planu dofinansowania w 2016 roku form doskonalenia zawodowego nauczycieli zatrudnionych w szkołach, przedszkolach i placówkach oświatowo-wychowawczych prowadzonych przez miasto Będzin,
- zarządzenie Nr 0050.5.2016 Prezydenta Miasta Będzina z dnia 15 stycznia 2016 roku w sprawie ustalenia dla roku szkolnego 2016/2017 harmonogramu szczegółowych czynności w postępowaniu rekrutacyjnym i postępowaniu uzupełniającym do prowadzonych przez Miasto Będzin przedszkoli i klas pierwszych szkół podstawowych,
- zarządzenie Nr 0050.26.2016 Prezydenta Miasta Będzina z dnia 27 stycznia 2016 roku w sprawie ustalenia terminów przerw w pracy przedszkoli prowadzonych przez miasto Będzin,
- zarządzenie Nr 0050.36.2016 Prezydenta Miasta Będzina z dnia 28 stycznia 2016 roku w sprawie określenia wzorów wniosków o przyjęcie oraz wzoru zgłoszenia do prowadzonych przez miasto Będzin szkół podstawowych i gimnazjów,
- zarządzenie Nr 0050.66.2016 Prezydenta Miasta Będzina z dnia 26 lutego 2016 roku w sprawie powierzenia stanowiska dyrektora Przedszkola Miejskiego nr 13 im. Juliana Tuwima w Będzinie,
- zarządzenie Nr 0050.83.2016 Prezydenta Miasta Będzina z dnia 11 marca 2016 roku w sprawie wyznaczenia nauczyciela zastępującego dyrektora Przedszkola Miejskiego nr 9 im. Wandy Chotomskiej w Będzinie w przypadku jego nieobecności,

- zarządzenie Nr 0050.84.2016 Prezydenta Miasta Będzina z dnia 11 marca 2016 roku w sprawie ogłoszenia konkursów na stanowiska dyrektorów szkół i przedszkoli,
- zarządzenie Nr 0050.200.2016 Prezydenta Miasta Będzina z dnia 13 kwietnia 2016 roku w sprawie powołania komisji konkursowej w celu przeprowadzenia konkursu na stanowisko dyrektora Przedszkola Miejskiego nr 5 im. Króla Maciusia I w Będzinie,
- zarządzenie Nr 0050.201.2016 Prezydenta Miasta Będzina z dnia 13 kwietnia 2016 roku w sprawie powołania komisji konkursowej w celu przeprowadzenia konkursu na stanowisko dyrektora Przedszkola Miejskiego nr 9 im. Wandy Chotomskiej w Będzinie,
- zarządzenie Nr 0050.202.2016 Prezydenta Miasta Będzina z dnia 13 kwietnia 2016 roku w sprawie powołania komisji konkursowej w celu przeprowadzenia konkursu na stanowisko dyrektora Przedszkola Miejskiego nr 11 w Będzinie,
- zarządzenie Nr 0050.203.2016 Prezydenta Miasta Będzina z dnia 13 kwietnia 2016 roku w sprawie powołania komisji konkursowej w celu przeprowadzenia konkursu na stanowisko dyrektora Przedszkola Miejskiego nr 14 w Będzinie,
- zarządzenie Nr 0050.204.2016 Prezydenta Miasta Będzina z dnia 13 kwietnia 2016 roku w sprawie powołania komisji konkursowej w celu przeprowadzenia konkursu na stanowisko dyrektora Szkoły Podstawowej nr 1 im. Adama Mickiewicza w Będzinie,
- zarządzenie Nr 0050.205.2016 Prezydenta Miasta Będzina z dnia 13 kwietnia 2016 roku w sprawie powołania komisji konkursowej w celu przeprowadzenia konkursu na stanowisko dyrektora Szkoły Podstawowej nr 4 im. Stanisława Staszica w Będzinie,
- zarządzenie Nr 0050.206.2016 Prezydenta Miasta Będzina z dnia 13 kwietnia 2016 roku w sprawie powołania komisji konkursowej w celu przeprowadzenia konkursu na stanowisko dyrektora Szkoły Podstawowej nr 10 im. Armii Krajowej w Będzinie,
- zarządzenie Nr 0050.207.2016 Prezydenta Miasta Będzina z dnia 13 kwietnia 2016 roku w sprawie powołania komisji konkursowej w celu przeprowadzenia konkursu na stanowisko dyrektora Gimnazjum nr 3 im. Henryka Sienkiewicza w Będzinie,
- zarządzenie Nr 0050.208.2016 Prezydenta Miasta Będzina z dnia 13 kwietnia 2016 roku w sprawie powołania komisji konkursowej w celu przeprowadzenia konkursu na stanowisko dyrektora Miejskiego Zespołu Szkół nr 2 im. Huberta Wagnera w Będzinie,
- zarządzenie Nr 0050.236.2016 Prezydenta Miasta Będzina z dnia 17 maja 2016 roku w sprawie powierzenia stanowiska dyrektora Szkoły Podstawowej nr 4 w Będzinie,
- zarządzenie Nr 0050.237.2016 Prezydenta Miasta Będzina z dnia 17 maja 2016 roku w sprawie powierzenia stanowiska dyrektora Szkoły Podstawowej nr 1 w Będzinie,
- zarządzenie Nr 0050.238.2016 Prezydenta Miasta Będzina z dnia 17 maja 2016 roku w sprawie powierzenia stanowiska dyrektora Szkoły Podstawowej nr 10 w Będzinie,
- zarządzenie Nr 0050.239.2016 Prezydenta Miasta Będzina z dnia 17 maja 2016 roku w sprawie powierzenia stanowiska dyrektora Miejskiego Zespołu Szkół nr 2 w Będzinie,
- zarządzenie Nr 0050.241.2016 Prezydenta Miasta Będzina z dnia 17 maja 2016 roku w sprawie powierzenia stanowiska dyrektora Przedszkola Miejskiego nr 5 w Będzinie,
- zarządzenie Nr 0050.242.2016 Prezydenta Miasta Będzina z dnia 17 maja 2016 roku w sprawie powierzenia stanowiska dyrektora Przedszkola Miejskiego nr 9 w Będzinie,
- zarządzenie Nr 0050.242.2016 Prezydenta Miasta Będzina z dnia 17 maja 2016 roku w sprawie powierzenia stanowiska dyrektora Przedszkola Miejskiego nr 14 w Będzinie,
- zarządzenie Nr 0050.246.2016 Prezydenta Miasta Będzina z dnia 18 maja 2016 roku w sprawie zatwierdzenia arkuszy organizacji prowadzonych przez miasto Będzin przedszkoli, szkół podstawowych, gimnazjów, miejskich zespołów szkół i przyjęcia do realizacji w roku szkolnym 2016/2017,
- zarządzenie Nr 0050.281.2016 Prezydenta Miasta Będzina z dnia 23 czerwca 2016 roku w sprawie powierzenia pełnienia obowiązków dyrektora Gimnazjum nr 3 w Będzinie,

- zarządzenia od Nr 0050.282.2016 do Nr 286 Prezydenta Miasta Będzina z dnia 24 czerwca 2016 roku w sprawie powołania komisji egzaminacyjnych dla nauczycieli kontraktowych ubiegających się o awans na stopień nauczyciela mianowanego,
- zarządzenia od Nr 0050.297.2015 do 305 Prezydenta Miasta Będzina z dnia 1 lipca 2016 roku w sprawie powołania komisji egzaminacyjnych dla nauczycieli kontraktowych ubiegających się o awans na stopień nauczyciela mianowanego,
- zarządzenie Nr 0050.306.2016 Prezydenta Miasta Będzina z dnia 4 lipca 2016 roku w sprawie zmiany zarządzenia Nr 0050.40.2014 Prezydenta Miasta Będzina z dnia 28 lutego 2014 roku w sprawie ustalenia wysokości cen i opłat za korzystanie z niektórych gminnych obiektów użyteczności publicznej,
- zarządzenie Nr 0050.326.2016 Prezydenta Miasta Będzina z dnia 1 sierpnia 2016 roku w sprawie ustalenia terminu składania wniosków o dofinansowanie zakupu podręczników i materiałów edukacyjnych w ramach Rządowego programu pomocy uczniom w 2065 roku „Wyprawka szkolna”,
- zarządzenie Nr 0050.354.2016 Prezydenta Miasta Będzina z dnia 25 sierpnia 2016 roku w sprawie powierzenia pełnienia obowiązków dyrektora Przedszkola Miejskiego nr 11 w Będzinie.

Uwarunkowania demograficzne polityki oświatowej

Z punktu widzenia lokalnej polityki oświatowej zjawiska i procesy demograficzne stanowią ważne narzędzie z jednej strony oceny skutków podejmowanych działań, a z drugiej programowania działań na kolejne lata.

Od momentu przejścia przez samorząd szkół i przedszkoli w lokalnym systemie oświatowym wiele się zmieniło. Zmiany te mają związek przede wszystkim ze zmianami demograficznymi, zmianami w systemie edukacji, a także z lokalną polityką oświatową.

Aktualną sytuację demograficzną w Będzinie charakteryzują następujące zjawiska:

- w szkołach podstawowych w klasach edukacji wczesnoszkolnej od trzech lat znacznie rośnie liczba uczniów w stosunku do roczników w klasach V-VI (wzrost od 20 do 40%); ta pozytywna tendencja została „skorygowana” przez decyzję MEN z grudnia 2015 r. o powrocie od roku szkolnego 2016/2017 sześciolatków do przedszkoli (wykres nr 1),
- niż demograficzny stopniowo przesuwa się z gimnazjów do szkół ponadgimnazjalnych,
- w przedszkolach i klasach edukacji wczesnoszkolnej w szkołach podstawowych obserwujemy wzrost liczby dzieci; wzrost ten wynika m.in. z obniżenia wieku szkolnego w latach 2012-2015 oraz większej liczby dzieci w roczniku,
- od 2010 roku systematycznie zwiększa się liczba uczniów w będzińskich szkołach podstawowych (wykres nr 2),
- w 2014 roku po raz pierwszy nie zmniejszyła się liczba uczniów w będzińskich gimnazjach, w kolejnych latach przewiduje się wyłącznie stopniowy wzrost liczby gimnazjalistów (wykres nr 3),
- **prognozowane liczby uczniów w szkołach prowadzonych przez miasto mogą ulec zmianie w wyniku wdrożenia planowanej przez MEN reformy oświaty uwzględniającej likwidację gimnazjów oraz utworzenie ośmioklasowych szkół podstawowych (wykres nr 5).**

Wykres 1 Liczba dzieci zameldowanych w Będzinie według roczników

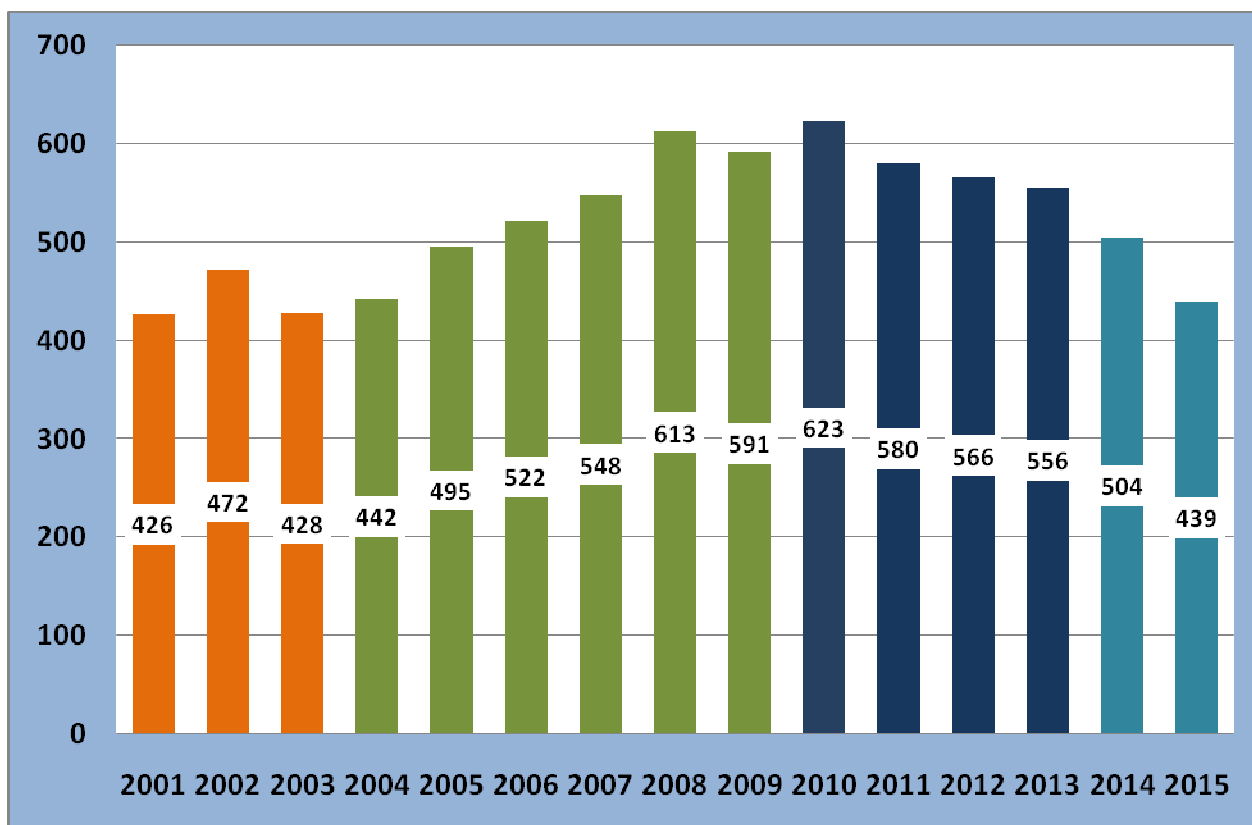

źródło: opracowanie własne na podstawie danych Ewidencji Ludności Urzędu Miejskiego w Będzinie

Wykres 2 Prognozowana liczba uczniów w będzińskich szkołach podstawowych (wersja przed reformą)

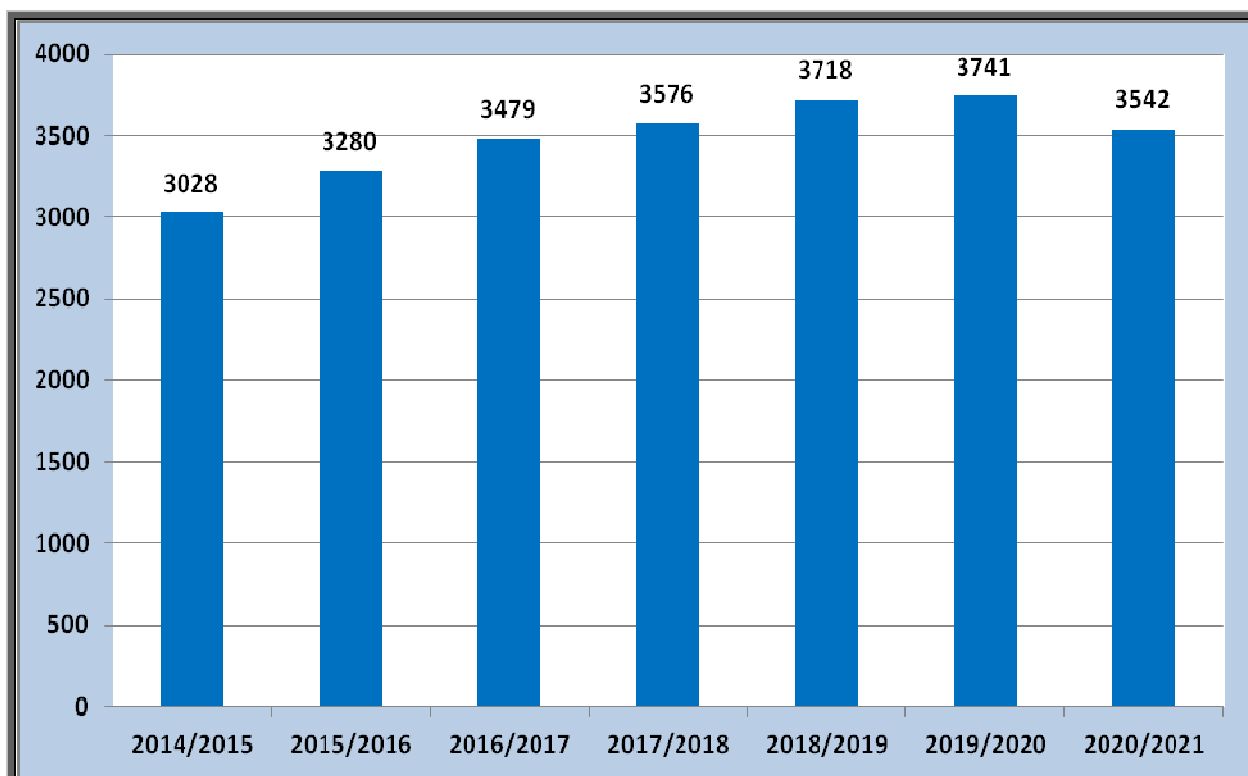

Wykres 3 Prognozowana liczba uczniów w będzińskich gimnazjach w latach 2015-2019 (wersja przed reformą)

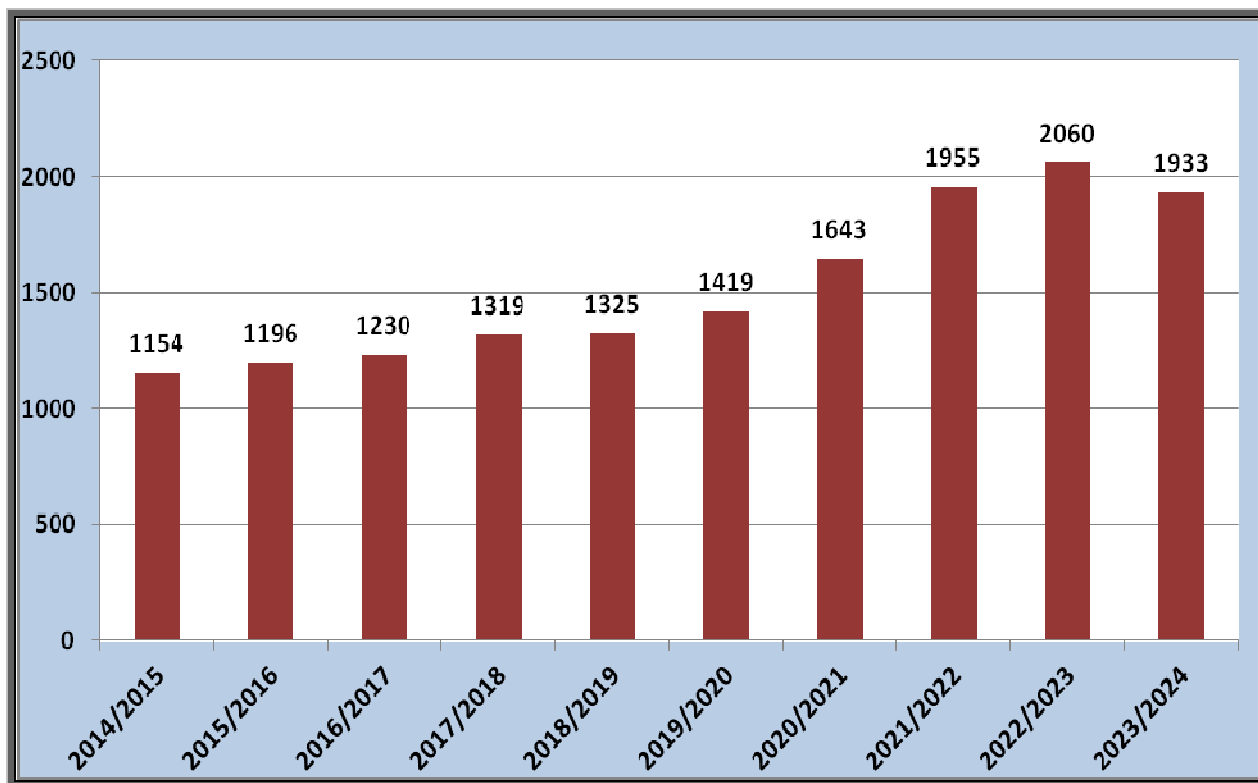

Wykres 4 Prognozowana liczba uczniów w będzińskich szkołach podstawowych i gimnazjach (wersja przed reformą)

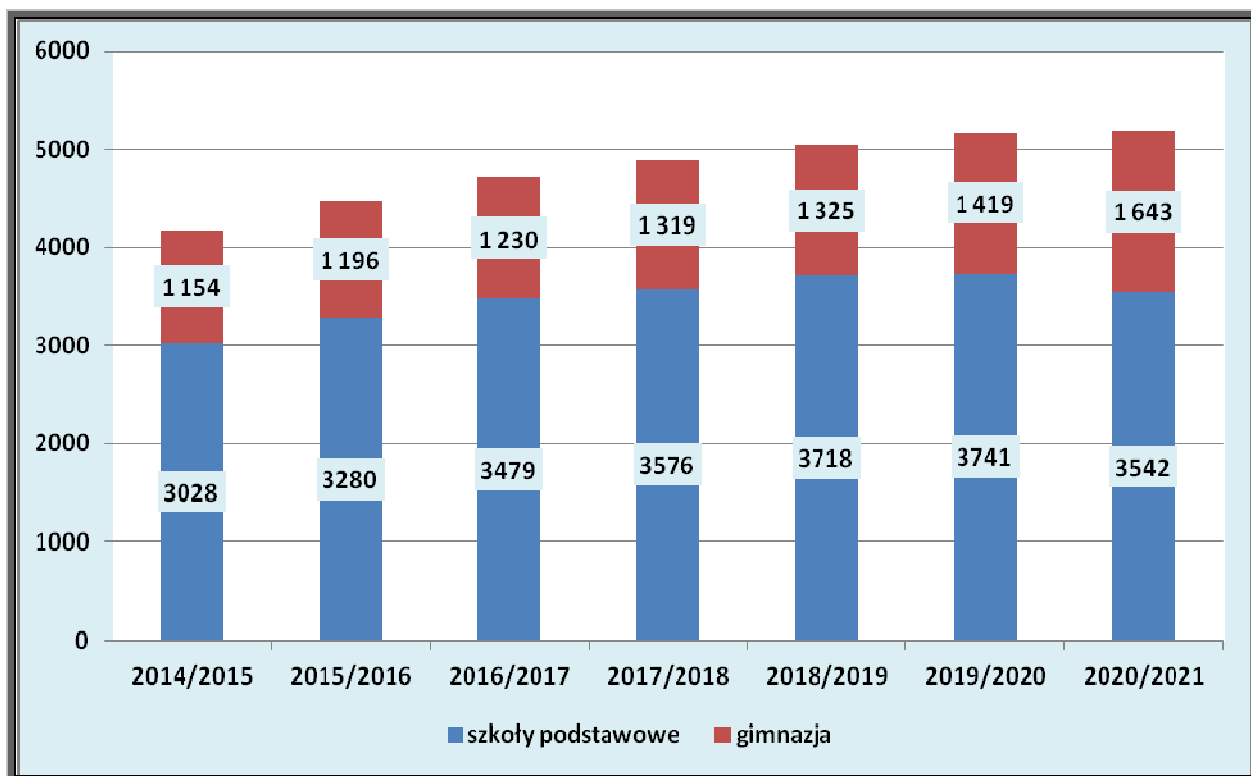

Wykres 5 Prognozowana liczba uczniów w szkołach prowadzonych przez miasto Będzin (wersja według założeń reformy uwzględniającej likwidację gimnazjów)

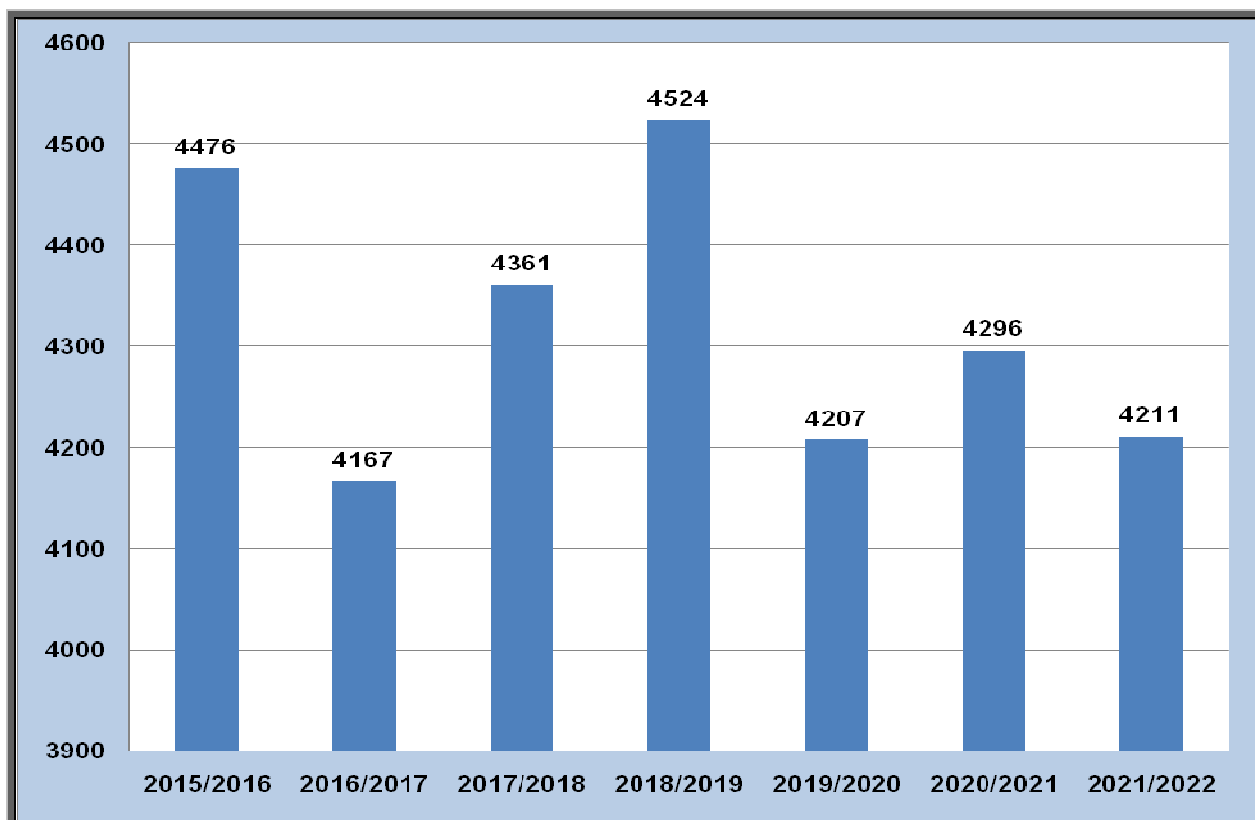

Sieć szkół i przedszkoli

Miasto Będzin w roku szkolnym 2015/2016 prowadziło 6 szkół podstawowych, 4 miejskie zespoły szkół (SP+G) i 2 samodzielne gimnazja:

Centrum:

- Szkoła Podstawowa nr 10 im. Armii Krajowej, ul. Sportowa 2
- Gimnazjum nr 1 im. Jana Dormana, ul. Sportowa 1

Małobądz:

- Szkoła Podstawowa nr 1 im. Adama Mickiewicza, ul. Szkolna 3

Ksawera:

- Szkoła Podstawowa nr 4 im. Stanisława Staszica, ul. Stalickiego 1

Warpie:

- Szkoła Podstawowa nr 8 im. Jana Pawła II, ul. Orla 4
- Gimnazjum nr 3 im. Henryka Sienkiewicza, ul. Krakowska 13

Syberka:

- Szkoła Podstawowa nr 11 im. Władysława Broniewskiego, ul. Broniewskiego 12
- Miejski Zespół Szkół nr 2 im. Huberta Wagnera, ul. Rewolucjonistów 18

Osiedle Zamkowe:

- Miejski Zespół Szkół nr 1, ul. Wolności 51

Łagisza:

- Miejski Zespół Szkół nr 4 im. Noblistów Polskich, ul. Jedności 38

Grodziec:

- Miejski Zespół Szkół nr 3, ul. Kołłątaja 63
- Szkoła Podstawowa nr 6 im. Marii Konopnickiej, ul. Konopnickiej 13

Przedszkola publiczne (prowadzone przez miasto Będzin) i niepubliczne w dzielnicach miasta w roku szkolnym 2015/2016:

Centrum:

- Przedszkole Miejskie nr 1 (5 oddziałów), ul. Zawale 7
- Przedszkole Miejskie nr 8 (4 oddziały), ul. Krasickiego 16
- Przedszkole Miejskie nr 9 (5 oddziałów), ul. Krasickiego 6

Małobądz:

- *Przedszkole Prywatne „YES – Młodzi Odkrywcy” (niepubliczne), ul. Rolnicza 27*
- *Prywatne Przedszkole „Dobry Start” (niepubliczne), ul. Jarzębinowa 2a, b*
- *Niepubliczne Przedszkole „Zakątek Marzeń, ul. Długa 84*

Ksawera:

- Przedszkole Miejskie nr 6 (5 oddziałów, w tym 2 integracyjne), ul. Stalickiego 10a
- Oddział przedszkolny w Szkole Podstawowej nr 4, ul. Stalickiego 1

Warpie:

- Przedszkole Miejskie nr 10 (5 oddziałów), ul. Kielecka 11

Syberka:

- Przedszkole Miejskie nr 4 (7 oddziałów), ul. Rutkowskiego 3a
- Przedszkole Miejskie nr 5 (5 oddziałów), ul. Zwycięstwa 21
- Przedszkole Miejskie nr 13 (8 oddziałów), ul. Skalskiego 4
- oddział przedszkolny w Szkole Podstawowej nr 11, ul. Broniewskiego 12
- oddział przedszkolny w Szkole Podstawowej nr 13, ul. Rewolucjonistów 18

Osiedle Zamkowe:

- Przedszkole Miejskie nr 2 (6 oddziałów), ul. Turniejowa 5
- *Prywatne Przedszkole „U Buni”(niepubliczne), ul. Findera 34*
- *Prywatne Przedszkole „Zaczarowany Ogród” (niepubliczne), ul. Czeladzka 30*
- *Niepubliczne Przedszkole „Akademia Radosnego Malucha”, ul. Bursztynowa 19/2*
- *Niepubliczne Przedszkole „Misiowa Dolinka”, ul. Piastowska 29*
- *Przedszkole Niepubliczne „Domowe Przedszkole II”, ul. Królowej Jadwigi 2*

Łagisza:

- Przedszkole Miejskie nr 11 (1 oddział), ul. Podłósie 10
- Przedszkole Miejskie nr 12 (4 oddziały), Radosna 8a

Grodziec:

- Przedszkole Miejskie nr 14 (4 oddziały), ul. Traugutta 1
- Przedszkole Miejskie nr 15 (5 oddziałów), ul. Barlickiego 75

Przedszkola publiczne (prowadzone przez miasto Będzin) i niepubliczne w dzielnicach miasta w roku szkolnym 2016/2017:

Centrum:

- Przedszkole Miejskie nr 1 (5 oddziałów), ul. Zawale 7
- Przedszkole Miejskie nr 8 (4 oddziały), ul. Krasickiego 16
- Przedszkole Miejskie nr 9 (5 oddziałów), ul. Krasickiego 6
- Oddział przedszkolny w Szkole Podstawowej nr 10, ul. Sportowa 2

Małobądz:

- Oddział przedszkolny w Szkole Podstawowej nr 1, ul. Szkolna 3
- *Przedszkole Prywatne „YES – Młodzi Odkrywcy” (niepubliczne), ul. Rolnicza 27*
- *Prywatne Przedszkole „Dobry Start” (niepubliczne), ul. Jarzębinowa 2a, b*
- *Niepubliczne Przedszkole „Zakątek Marzeń, ul. Długa 84*

Ksawera:

- Przedszkole Miejskie nr 6 (5 oddziałów, w tym 2 integracyjne), ul. Stalickiego 10a
- Oddziały przedszkolne w Szkole Podstawowej nr 4, ul. Stalickiego 1 (2 oddziały)

Warpie:

- Przedszkole Miejskie nr 10 (5 oddziałów), ul. Kielecka 11

Syberka:

- Przedszkole Miejskie nr 4 (7 oddziałów), ul. Rutkowskiego 3a
- Przedszkole Miejskie nr 5 (5 oddziałów), ul. Zwycięstwa 21
- Przedszkole Miejskie nr 13 (8 oddziałów), ul. Skalskiego 4
- Oddziały przedszkolne w Szkole Podstawowej nr 11, ul. Broniewskiego 12 (2 oddziały w tym 1 oddział integracyjny)
- Oddziały przedszkolne w Szkole Podstawowej nr 13, ul. Rewolucjonistów 18 (3 oddziały)

Osiedle Zamkowe:

- Przedszkole Miejskie nr 2 (7 oddziałów), ul. Turniejowa 5
- *Prywatne Przedszkole „U Buni” (niepubliczne), ul. Findera 34*
- *Prywatne Przedszkole „Zaczarowany Ogród” (niepubliczne), ul. Czeladzka 30*
- *Niepubliczne Przedszkole „Akademia Radosnego Malucha”, ul. Bursztynowa 19/2*
- *Niepubliczne Przedszkole „Misiowa Dolinka”, ul. Piastowska 29*
- *Przedszkole Niepubliczne „Domowe Przedszkole II”, ul. Królowej Jadwigi 2*

Łagisza:

- Przedszkole Miejskie nr 11 (2 oddziały), ul. Podłósie 10
- Przedszkole Miejskie nr 12 (4 oddziały), Radosna 8a
- Oddział przedszkolny w Szkole Podstawowej nr 9, ul. Jedności 38

Grodziec:

- Przedszkole Miejskie nr 14 (4 oddziały), ul. Traugutta 1
- Przedszkole Miejskie nr 15 (5 oddziałów), ul. Barlickiego 75

Wykres 6 Placówki wychowania przedszkolnego w Będzinie w roku szkolnym 2016/2017

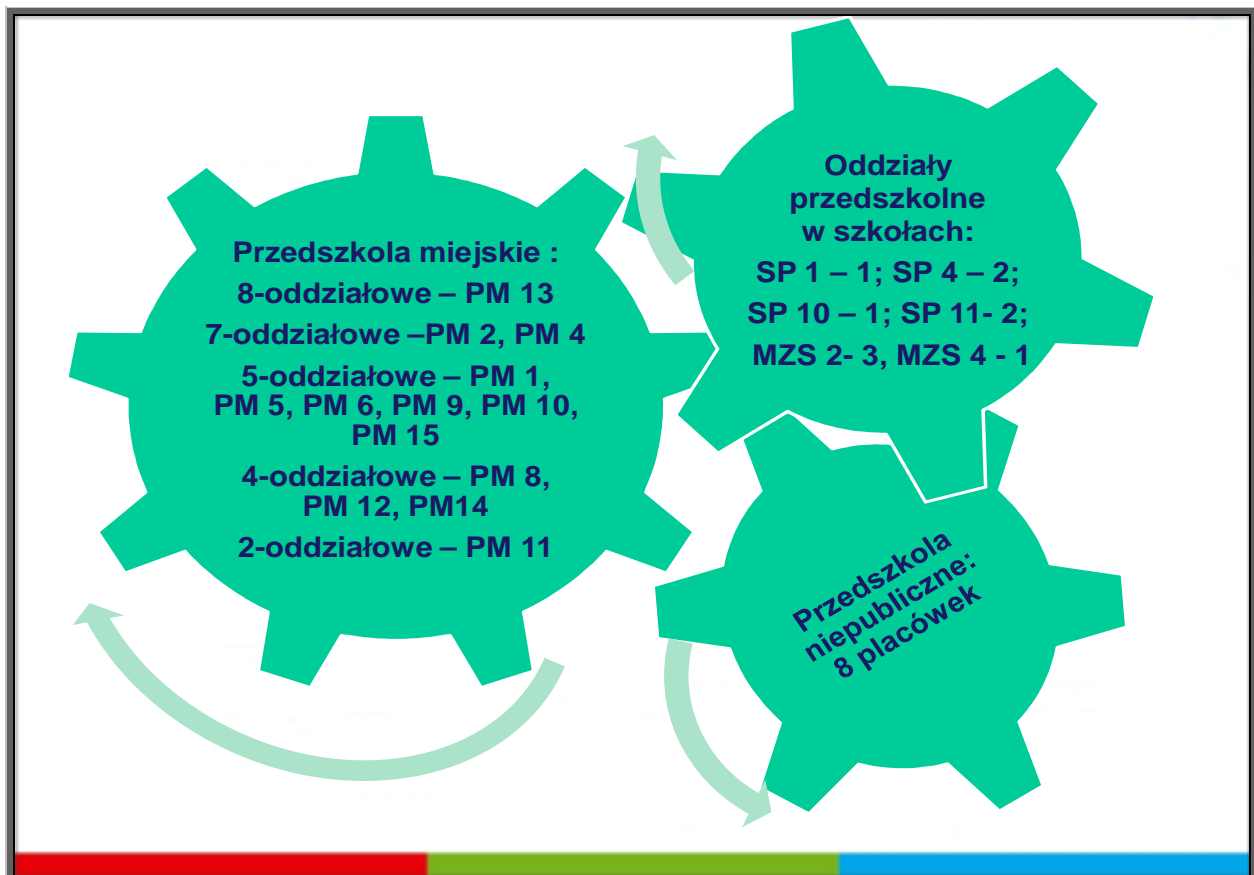

Edukacja przedszkolna

W wyniku rekrutacji na rok szkolny 2015/2016 do prowadzonych przez miasto Będzin przedszkoli i oddziałów przedszkolnych zorganizowanych w szkołach podstawowych przyjęto 1562 dzieci (dane na dzień 1 września 2015 r.). Samorząd zapewnił miejsca wszystkim pięcioletkom i sześciolatkom objętym obowiązkiem rocznego przygotowania przedszkolnego. Z wychowania przedszkolnego skorzystała większa niż w poprzednich latach liczba dzieci czteroletnich (93,11% dzieci z rocznika) i trzyletnich (88,16%). Dzięki wysiłkom organizacyjnym i finansowym miasta oraz przejściu sześciolatek do szkół podstawowych 93,84% dzieci, uprawnionych do korzystania z wychowania przedszkolnego, objętych zostało edukacją i opieką oferowaną przez przedszkola publiczne i niepubliczne. Na wolne miejsca przedszkola miejskie przyjęły także dzieci 2,5-letnie (45).

Tabela 1 Dzieci w przedszkolach w roku szkolnym 2015/2016 (wyniki rekrutacji)

Placówka	<3	3-latki	4-latki	5-latki	6-latki	> 6	Razem
	2013	2012	2011	2010	2009		
Przedszkole Miejskie nr 10	0	38	37	45	5	0	125
Przedszkole Miejskie nr 11	0	7	10	8	0	0	25
Przedszkole Miejskie nr 12	2	28	25	27	3	0	85
Przedszkole Miejskie nr 13	11	56	52	69	4	0	192
Przedszkole Miejskie nr 14	1	22	26	37	3	0	89
Przedszkole Miejskie nr 15	0	30	37	53	3	0	123
Przedszkole Miejskie nr 1	5	32	38	47	2	0	124
Przedszkole Miejskie nr 2	0	37	44	54	8	0	143
Przedszkole Miejskie nr 4	4	53	50	58	0	0	165
Przedszkole Miejskie nr 5	5	23	41	37	3	2	111
Przedszkole Miejskie nr 6	1	30	39	40	3	0	113
Przedszkole Miejskie nr 8	2	27	38	20	1	0	88
Przedszkole Miejskie nr 9	14	31	37	27	7	0	116
Razem w przedszkolach miejskich	45	414	474	522	42	2	1499
Szkoła Podstawowa nr 1	0	0	0	0	0	0	0
Szkoła Podstawowa nr 4	0	0	1	14	5	1	21
Szkoła Podstawowa nr 10	0	0	0	0	0	0	0
Szkoła Podstawowa nr 11	0	0	0	12	6	2	20
Szkoła Podstawowa nr 13	0	0	7	10	5	0	22
Razem w oddziałach "0" przy SP	0	0	8	36	16	3	63
Sześciolatki w klasach pierwszych szkół podstawowych	0	0	0	0	0	0	0
Dzieci w przedszkolach niepublicznych w Będzinie	26	38	23	25	4	0	116

Dzieci w przedszkolach publicznych poza Będzinem	4	10	9	12	2	0	37
Dzieci w przedszkolach niepublicznych poza Będzinem	1	19	12	15	3	0	50
Dzieci za granicą		18	14	11	22		
Razem	76	499	540	621	67	5	1660
Dane demograficzne	556	566	580	623	67	5	1769
Procent		88,16	93,10	99,68			93,84

W roku szkolnym 2015/2016 ofertę miasta Będzina dotyczącą edukacji przedszkolnej uzupełniły placówki niepubliczne: Prywatne Przedszkole „U Buni” przy ul. Findera 34 (40 miejsc), Niepubliczne Przedszkole „Dobry Start” z 25 miejscami (Górki Małobądzkie – osiedle TBS, ul. Jarzębinowa 2a,2b), Prywatne Przedszkole „YES – Młodzi Odkrywczy” (Górki Małobądzkie, ul. Rolnicza 27) z 50 miejscami, Niepubliczne Przedszkole „Zakątek Marzeń” przy ul. Długiej 84 z 52 miejscami, Prywatne Przedszkole „Zaczarowany Ogród” przy ul. Czeladzkiej 30 z 25 miejscami, Akademia Radosnego Malucha przy ul. Bursztynowej 19/2 z 22 miejscami, Niepubliczne Przedszkole „Misiowa Dolinka” przy ul. Piastowskiej 29 z 30 miejscami, Przedszkole Niepubliczne „Domowe Przedszkole II” przy ul. Królowej Jadwigi 2 z 100 miejscami.

Część rodziców korzysta z publicznych i niepublicznych przedszkoli w miejscach pracy – w Sosnowcu, Dąbrowie Górniczej, Katowicach i Siemianowicach. Miasto Będzin – zgodnie z obowiązującym prawem – realizuje porozumienia o przekazaniu dotacji na każde dziecko z naszego miasta przyjęte do placówek niepublicznych funkcjonujących na terenie wymienionych gmin (średnio ok. 80 dzieci – mieszkańców Będzina korzysta z wychowania przedszkolnego w placówkach niepublicznych i publicznych funkcjonujących na terenie innych gmin).

Tabela 2 Liczba dzieci przyjętych do przedszkoli na rok szkolny 2016/2017

Rocznik	2,5-latki	3-latki	4-latki	5-latki	6-latki	> 6	Razem
	2014	2013	2012	2011	2010		
Przedszkole Miejskie nr 10	0	9	35	40	41	0	125
Przedszkole Miejskie nr 11	1	11	9	10	4	0	35
Przedszkole Miejskie nr 12	0	15	37	27	9	0	88
Przedszkole Miejskie nr 13	0	36	54	54	50	0	194
Przedszkole Miejskie nr 14	0	18	25	25	32	0	100
Przedszkole Miejskie nr 15	0	13	31	34	47	0	125
Przedszkole Miejskie nr 1	0	34	32	35	22	0	123
Przedszkole Miejskie nr 2	0	23	42	42	50	0	157
Przedszkole Miejskie nr 4	0	70	51	46	0	0	167
Przedszkole Miejskie nr 5	0	8	27	38	32	2	107
Przedszkole Miejskie nr 6	2	20	44	34	14	1	115
Przedszkole Miejskie nr 8	0	9	28	38	15	0	90

Oświata w Będzinie – rok szkolny 2015/2016

Przedszkole Miejskie nr 9	0	29	33	40	20	0	122
Razem w przedszkolach miejskich	3	295	448	463	336	3	1548
Szkoła Podstawowa nr 1	0	0	0	1	14	0	15
Szkoła Podstawowa nr 4	0	2	1	9	34	0	46
Szkoła Podstawowa nr 9	0	0	0	1	21	0	22
Szkoła Podstawowa nr 10	0	0	0	3	22	0	25
Szkoła Podstawowa nr 11	0	19	2	5	11	1	38
Szkoła Podstawowa nr 13	0	0	3	7	62	0	72
Razem w oddziałach „0” przy SP	0	21	6	26	164	1	218
Sześciolatki w klasach pierwszych szkół podstawowych	0	0	0	0	83	0	83
Dzieci w przedszkolach niepublicznych w Będzinie	10	69	40	22	11	0	152
Dzieci w przedszkolach publicznych poza Będzinem	1	6	7	6	13	0	33
Dzieci w przedszkolach niepublicznych poza Będzinem	2	18	14	16	6	0	56
Razem	16	409	515	533	613	4	2070
Dane demograficzne	504	541	562	572	623		2298
Procent		75,60	91,64	93,18	98,39		90,08

Stan na dzień 1 września 2016 roku

Tabela 3 Przedszkola i oddziały przedszkolne w Będzinie w latach 2010-2016

Zestawienie danych	Wrzesień 2010	Wrzesień 2011	Wrzesień 2012	Wrzesień 2013	Wrzesień 2014	Wrzesień 2015	Wrzesień 2016
Oddziały przedszkolne w szkołach podstawowych							
liczba oddziałów w SP	6	7	8	9	8	3	10
liczba dzieci w oddziałach w SP	149	166	180	211	179	63	218
liczba miejsc w oddziałach w SP	150	175	200	220	195	70	235
Przedszkola miejskie							
liczba oddziałów w przedszkolach	61	65	65	65	64	64	66
liczba dzieci w przedszkolach	1435	1552	1555	1555	1520	1499	1548
liczba miejsc w przedszkolach	1435	1557	1557	1557	1532	1533	1548

Przedszkola niepubliczne							
liczba placówek	4	5	5	5	5	8	8
liczba miejsc w przedszkolach	116	142	160	160	200	350	350

Tabela 4 Wskaźnik scholaryzacji w wybranych latach szkolnych w Będzinie

Rok szkolny	3-latki	4-latki	5-latki	6-latki
2010/2011	64,28	85,80	93,15	100,00
2011/2012	64,80	81,65	100,00	100,00
2012/2013	55,42	88,17	100,00	100,00
2013/2014	60,40	80,07	100,00	100,00
2014/2015	76,09	94,11	100,00	100,00
2015/2016	88,16	93,10	100,00	-----
2016/2017	75,6	91,64	93,18	98,39

Dane zawarte w tabeli nr 4 potwierdzają znaczny wzrost odsetka będińskich dzieci w wieku od 3 do 6 lat korzystających z edukacji przedszkolnej.

Podczas rekrutacji w marcu i kwietniu 2015 roku na rok szkolny 2015/2016 w większości dzielnic nie było żadnych problemów z przyjęciem dziecka do przedszkola, niezależnie od jego wieku. Problemy wystąpiły jedynie na Ksawerze i Osiedlu Zamkowym. Rodzice dzieci nieprzyjętych mogli jednak skorzystać z rekrutacji uzupełniającej na wolne miejsca w placówkach samorządowych w innych dzielnicach lub skorzystać z oferty placówek niepublicznych.

W związku z pełnym wdrożeniem obniżenia wieku szkolnego we wrześniu 2015 roku w będińskich przedszkolach pojawiły się wolne miejsca dla czterolatków, trzylatków i nawet 2,5-latków. Samorząd zapewnił miejsca w przedszkolach i oddziałach przedszkolnych zorganizowanych w szkołach prawie wszystkim zainteresowanym tego typu edukacją.

Powstała w ostatnich latach sieć miejskich przedszkoli i oddziałów przedszkolnych zorganizowanych w szkołach, wsparta placówkami niepublicznymi, w roku szkolnym 2015/2016 w pełni zaspokoila potrzeby społeczne mieszkańców Będzina.

Wszystkie będińskie placówki poza pełną realizacją obowiązującej podstawy programowej zapewniły dodatkową ofertę edukacyjną. Dzieci korzystające z edukacji przedszkolnej mogły – zgodnie z potrzebami i życzeniem rodziców – przebywać w przedszkolu pod fachową opieką do 10 godzin dziennie.

Przed rokiem szkolnym 2016/2017 sytuacja uległa zmianie, decyzje rządowe kolejny raz wprowadziły zamieszanie organizacyjne i niepokój wśród rodziców zatroskanych o edukację swoich pociech. W związku z rezygnacją z obowiązku szkolnego dla sześciolatków i tym samym pozostawieniem ich w przedszkolach samorządy zmuszone zostały do przygotowania w krótkim czasie dodatkowych miejsc w przedszkolach dla całego rocznika dzieci. Zgodnie z wprowadzonymi w grudniu 2015 roku zmianami prawa oświatowego do rodziców sześciolatków należy decyzja, czy ich dziecko rozpocznie naukę w szkole, czy też przez kolejny rok będzie przedszkolakiem.

W Będzinie dla zaspokojenia nowych potrzeb należało zapewnić około 500 miejsc. Było to niezwykle trudne zadanie w sytuacji już uchwalonego budżetu miasta na rok 2016 i ograniczonych możliwości lokalowych.

Aby sprostać nowym wyzwaniom i zminimalizować problemy z przyjęciem zwłaszcza trzylatków zaplanowano utworzenie 10 oddziałów przedszkolnych w szkołach podstawowych – w Szkole Podstawowej nr 1, Szkole Podstawowej nr 4, Szkole Podstawowej nr 10, Szkole Podstawowej nr 11, w Miejskim Zespole Szkół nr 2 i w Miejskim Zespole Szkół nr 4.

W kwietniu 2016 roku – po analizie potrzeb wynikających z rekrutacji na rok szkolny 2016/2017 – Prezydent Miasta Będzina dodatkowo zaakceptował utworzenie dodatkowych oddziałów dla dzieci trzyletnich w Przedszkolu Miejskim nr 2 i Przedszkolu Miejskim nr 11.

Decyzje organizacyjne przyniosły efekty, bowiem przed nowym rokiem szkolnym wolnymi miejscami dysponowały jeszcze przedszkola niepubliczne, a także oddziały przedszkolne w szkołach podstawowych i niektóre przedszkola miejskie.

Będzin jako beneficjent środków unijnych na realizację projektów upowszechniające edukację przedszkolną:

Projekt „Rozwój edukacji przedszkolnej w Będzinie szansą dla młodych mieszkańców miasta na dobry start – utworzenie oddziału przedszkolnego przy SP nr 11 w Będzinie” uzyskał dofinansowanie z Regionalnego Programu Operacyjnego Województwa Śląskiego na lata 2014-2020 (Europejski Fundusz Rozwoju Regionalnego). Realizowany jest przez Miasto Będzin od 1 kwietnia 2015 roku do 31 grudnia 2016 roku.

Główne cele projektu to zwiększenie dostępności do edukacji przedszkolnej w tym dla dzieci niepełnosprawnych, zniesienie bariery ograniczającej aktywność zawodową osób sprawujących opiekę nad dziećmi w szczególności kobiet, wzrost świadomości lokalnej społeczności o istotnym znaczeniu edukacji elementarnej.

Przedmiotem projektu jest przebudowa części pomieszczeń zlokalizowanych na parterze Szkoły Podstawowej nr 11 w Będzinie na pomieszczenia przedszkolne celem utworzenia dwóch grup dla dzieci w wieku od 3 do 6. W ramach zrealizowanych prac budowlanych wydzielono pomieszczenia przedszkola od pomieszczeń szkoły i przeprowadzono remont w salach zajęć dla dzieci oraz szatni. W łazience zamontowano podgrzewacz ciepłej wody, zmodernizowano instalację wody zimnej i ciepłej; wymieniono także sedesy oraz umywalki, które zainstalowano na wysokości dostosowanej do potrzeb dzieci w wieku lat 3. Ponadto przeprowadzono prace przy stolarnie okiennej, drzwiowej i systemie kabin WC a dodatkowo zmodernizowano system wentylacji w salach zajęć dla dzieci, szatni oraz łazience. Nad wejściem do przedszkola zamontowano kurtynę powietrzną celem stworzenia bariery pomiędzy ciepłym powietrzem wewnątrz budynku a zimnym na zewnątrz. Całkowita wartość prac budowlanych przeprowadzonych w ramach projektu to 111.700 zł.

Projekt obejmuje również zakup wyposażenia, tj. mebli do sal zajęć i szatni, sprzętu multimedialnego, wyposażenia kuchni, wyposażenia w sprzęt do integracji sensorycznej oraz udogodnień dla dzieci niepełnosprawnych, dzięki którym zwiększy się ich poczucie niezależności. Szacowana wartość wyposażenia to ponad 123 000 zł.

Projekt „Będzińskie przedszkola miejscem do wszechstronnego rozwoju młodych mieszkańców miasta” uzyskał dofinansowanie z Regionalnego Programu Operacyjnego Województwa Śląskiego na lata 2014-2020 (Europejski Fundusz Rozwoju Regionalnego). Realizowany jest przez Miasto Będzin od 1 września 2016 roku do 31 sierpnia 2017 roku.

W ramach projektu zaplanowano przeprowadzenie zajęć terapeutycznych z arteterapii, muzykoterapii, dogoterapii, felinoterapii oraz zajęć stymulujących rozwój psychoruchowy oraz zakup pomocy dydaktycznych.

Organizacyjne warunki kształcenia

Elektroniczny system opracowywania arkuszy organizacyjnych szkół i placówek oświatowych to narzędzie umożliwiające znacznie lepszy, sprawniejszy nadzór dyrektora nad działalnością szkoły w zakresie spraw administracyjnych i finansowych, ale także, poprzez zbiorczy arkusz, organu prowadzącego nad dyrektorem. To nie tylko projekt organizacji pracy szkoły, ale także ogromna baza danych pozwalających na sprawne zarządzanie placówką oraz planowanie jej pracy na przyszłość.

W roku szkolnym 2015/2016 wdrożono platformę systemu **vEdukacja** usprawniającą zarządzanie jednostki oświatowymi. Częścią systemu jest nowa aplikacja **Arkusz** ułatwiająca przygotowanie arkusza organizacyjnego szkoły lub przedszkola oraz analizowanie i przetwarzanie zawartych w nim danych.

Analiza organizacji szkół podstawowych i gimnazjalnych **w roku szkolnym 2015/2016** uwzględnia obowiązkowe godziny zajęć oddziałów wynikające ze szkolnych planów nauczania, nieobowiązkowe pozalekcyjne godziny zajęć z grupami oraz godziny etatów wsparcia, czyli etatów nauczycieli wspierających pracę dydaktyczną, pracujących z młodzieżą w świetlicy, bibliotece oraz pełniących obowiązki pedagogów i psychologów.

Etaty zajęć obowiązkowych i zajęć nieobowiązkowych wraz z **etatami wsparcia** nazywamy **etatami zasadniczymi**, a etaty osób realizujących zajęcia rewalidacyjne lub nauczanie indywidualne – **etatami losowymi**. Do etatów losowych zaliczamy również godziny osób pozostających w stosunku pracy bez jej wykonywania, czyli nauczycieli przebywających na urloпах dla poratowania zdrowia oraz przebywających w stanie nieczynnym.

Na jakość kształcenia mają niewątpliwie wpływ organizacyjne warunki kształcenia. W raporcie do analizy sytuacji wykorzystano następujące parametry:

- 1) liczba uczniów na poszczególnych etapach kształcenia,
- 2) liczba uczniów w gimnazjach i szkołach podstawowych,
- 3) liczba oddziałów w gimnazjach i szkołach podstawowych,
- 4) średnia liczebność oddziałów w gimnazjach i szkołach podstawowych,
- 5) liczba uczniów w budynkach szkolnych,
- 6) zadania realizowane przez nauczycieli w przeliczeniu na etaty,
- 7) liczba etatów wsparcia zajęć dydaktycznych,
- 8) liczba godzin zajęć pozalekcyjnych.

W okresie sprawozdawczym, tj. **w roku szkolnym 2015/2016**, miasto Będzin prowadziło **10 szkół podstawowych i 6 gimnazjów**. Część szkół funkcjonowało w ramach 4 zespołów szkół. **Średnio w jednym budynku szkolnym uczyło się 378 uczniów** (wzrost o 15 uczniów w stosunku do roku szkolnego 2014/2015).

Placówki z największą liczbą uczniów to: Miejski Zespół Szkół nr 2 – 839 uczniów (łącznie z oddziałem przedszkolnym) i Miejski Zespół Szkół nr 1 – 683 uczniów. Najmniejszą placówką było Gimnazjum nr 3 – 121 uczniów. Średnia liczba uczniów w oddziale w szkole podstawowej wynosiła 21,3. Najniższą średnią odnotowano w Szkole Podstawowej nr 4 – 19,0 a najwyższą w Szkole Podstawowej nr 2 – 24,44. Z kolei średnia liczba uczniów w oddziale gimnazjum wynosiła 23,92. Najwyższą średnią miało Gimnazjum nr 4 – 27,00, a najniższą – Gimnazjum nr 3 – 20,17.

Szczegółowe informacje dotyczące liczby uczniów, liczby oddziałów i średniej liczebności uczniów w oddziałach w roku szkolnym 2015/2016 zawierają tabele nr 5, 6, 7, 8, 9, 10, 11, 12 i 13 oraz wykresy nr 7, 8, 9 i 11. Wykresy nr 10 i 12 zawierają aktualne dane dotyczące roku szkolnego 2016/2017. Wprowadzone przez MEN – w grudniu 2015 roku – zmiany wpłynęły na znaczne zmniejszenie liczby uczniów w klasach pierwszych szkół podstawowych z 733 w roku szkolnym 2015/2016 do 186 w roku szkolnym 2016/2017.

Tabela 5 Liczba uczniów i liczba oddziałów w szkołach prowadzonych przez miasto Będzin

rok szkolny 2011/2012			
szkoła podstawowa	125	2 620	20,96
gimnazjum	56	1 323	23,63
rok szkolny 2012/2013			
szkoła podstawowa	125	2 630	21,21
gimnazjum	53	1 206	22,75
rok szkolny 2013/2014			
szkoła podstawowa	129	2 750	21,49
gimnazjum	51	1 150	22,92
rok szkolny 2014/2015			
szkoła podstawowa	142	3 028	21,32
gimnazjum	51	1 154	22,63
rok szkolny 2015/2016			
szkoła podstawowa	154	3 280	21,30
gimnazjum	50	1 196	23,92
rok szkolny 2016/2017			
szkoła podstawowa	144	2 966	21,40
gimnazjum	49	1 201	22,7

Tabela 6 Porównanie danych organizacyjnych

Organizacja	30.09.2015	30.09.2016	Zmiany
Liczba uczniów w szkołach SP+G	4.476	4.167	- 309
Liczba oddziałów w szkołach SP+G	204	193	- 11
Liczba uczniów w szkołach podstawowych	3.280	2.966	- 314
Liczba oddziałów w szkołach podstawowych	154	144	- 10
Liczba uczniów w gimnazjach	1.196	1.201	+ 5
Liczba oddziałów w gimnazjach	50	49	- 1
Liczba dzieci w przedszkolach	1499	1548	+ 49
Liczba dzieci w OP w szkołach	63	218	+ 155
Liczba oddziałów w przedszkolach	64	66	+ 2
Liczba oddziałów przedszkolnych w szkołach	3	10	+ 7
Etaty przeliczeniowe nauczycieli w przedszkolach i OP	142,64	186,15	+ 43,51
Etaty przeliczeniowe nauczycieli w szkołach	475,72	444,87	- 30,85

Wykres 7 Liczba uczniów w szkołach w latach 2014-2016

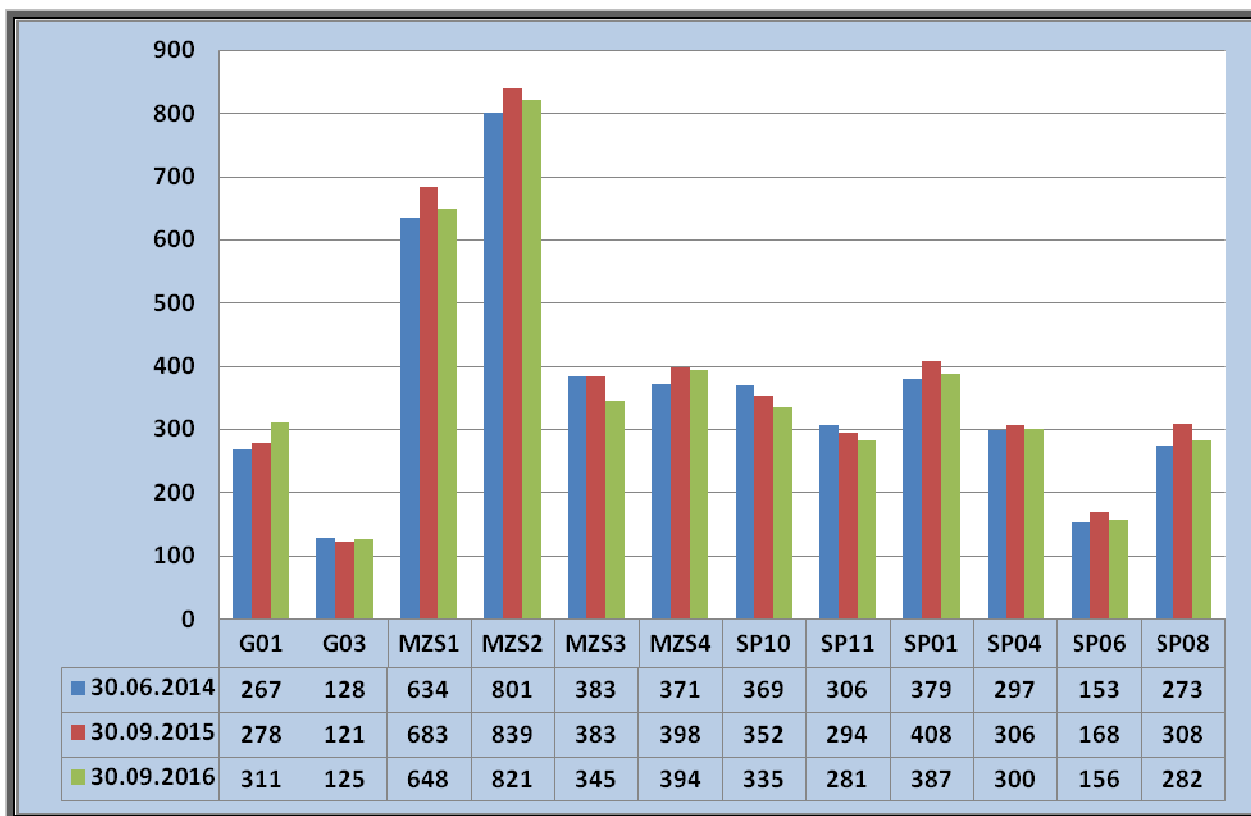

Wykres 8 Uczniowie w szkołach prowadzonych przez miasto Będzin w roku szkolnym 2016/2017



Tabela 7 Liczba uczniów w budynkach szkolnych w roku szkolnym 2015/2016

Szkoła	Poziom (OP + szkoła podstawowa + gimnazjum)							Razem
	0	1	2	3	4	5	6	
G01		114	98	66				278
G03		41	38	42				121
MZS01		189	169	152	47	66	60	683
MZS02	22	210	201	183	68	95	60	839
MZS03		92	109	86	34	28	34	383
MZS04		91	107	84	34	42	41	399
SP10		74	70	52	53	50	53	352
SP11	20	61	62	38	41	34	38	294
SP01		97	89	74	41	60	47	408
SP04	21	61	56	51	41	34	42	306
SP06		37	40	23	21	29	18	168
SP08		81	50	63	41	39	34	308
Razem	63	1 148	1 089	914	421	477	427	4539

Tabela 8 Liczba uczniów w gimnazjach w roku szkolnym 2015/2016

Placówka	1	2	3	Suma
G01	114	98	66	278
G03	41	38	42	121
MZS01-G04	92	70	81	243
MZS02-G02	74	78	101	253
MZS03-G05	49	62	55	166
MZS04-G06	45	42	48	135
Suma	415	388	393	1 196

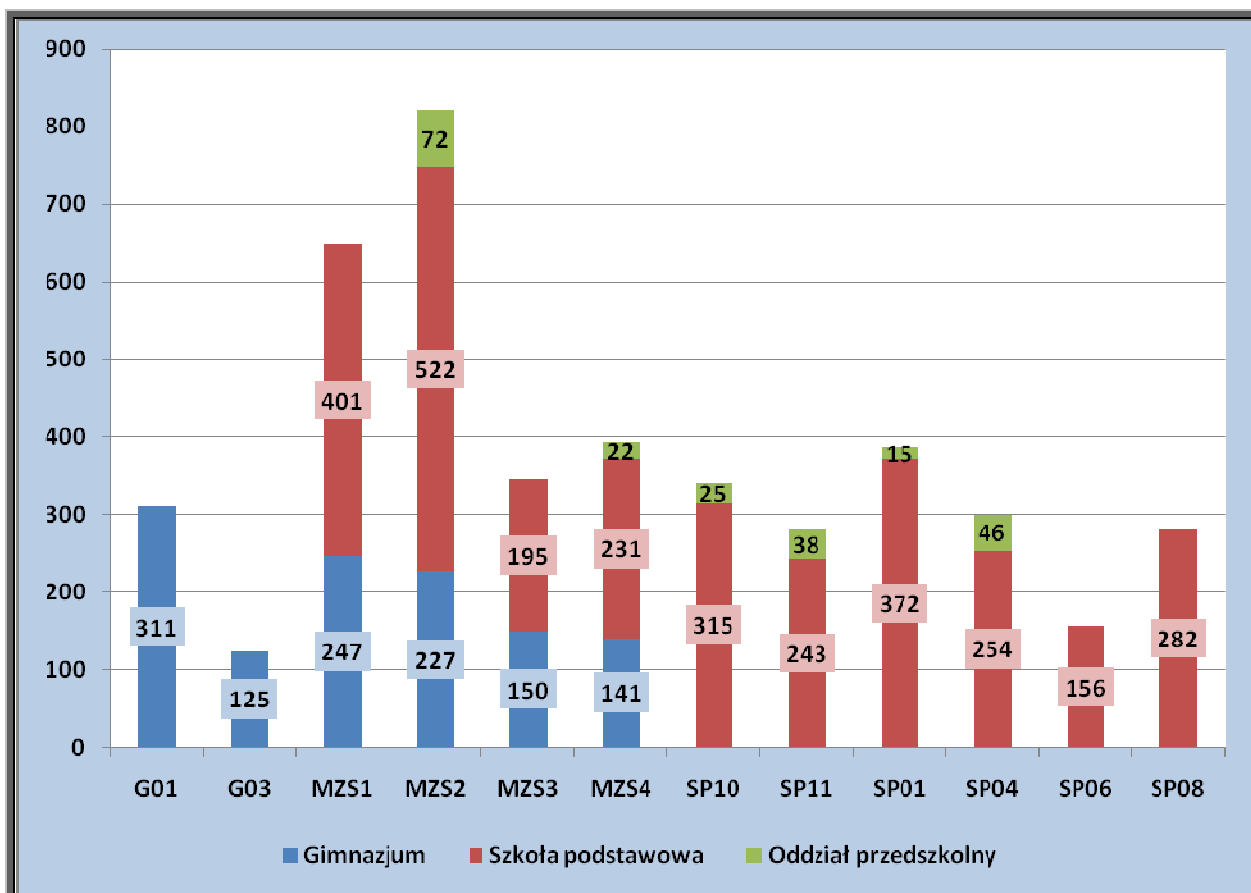
Tabela 9 Liczba oddziałów w gimnazjach w roku szkolnym 2015/2016

Placówka	1	2	3	Suma
G01	4	4	3	11
G03	2	2	2	6
MZS01-G04	3	3	3	9
MZS02-G02	3	3	4	10
MZS03-G05	2	3	3	8
MZS04-G06	2	2	2	6
Suma	16	17	17	50

Tabela 10 Średnia liczebność oddziałów w gimnazjach w roku szkolnym 2015/2016

Placówka	1	2	3	Suma
G01	28,50	24,50	22,00	25,27
G03	20,50	19,00	21,00	20,17
MZS01-G04	30,67	23,33	27,00	27,00
MZS02-G02	24,67	26,00	25,25	25,30
MZS03-G05	24,50	20,67	18,33	20,75
MZS04-G06	22,50	21,00	24,00	22,50
Suma	25,94	22,82	23,12	23,92

Wykres 9 Liczba uczniów w gimnazjach w roku szkolnym 2015/2016 w klasach I, II i III

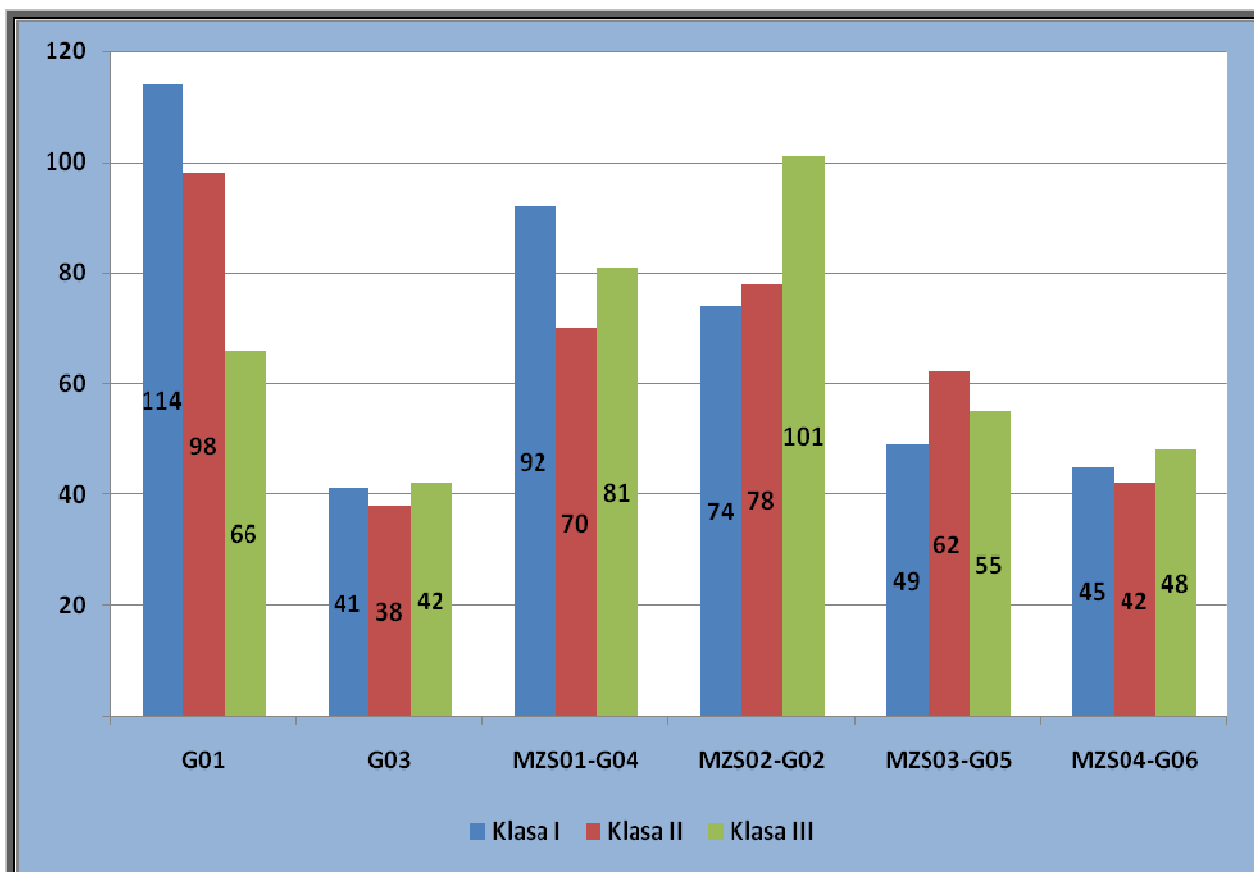

Wykres 10 Liczba uczniów w gimnazjach w roku szkolnym 2016/2017 w klasach I, II i III



Tabela 11 Liczba uczniów w szkołach podstawowych w roku szkolnym 2015/2016

Szkoła	1	2	3	4	5	6	Suma
MZS01-SP02	97	99	71	47	66	60	440
MZS02-SP13	136	123	82	68	95	60	564
MZS03-SP03	43	47	31	34	28	34	217
MZS04-SP09	46	65	36	34	42	41	264
SP10	74	70	52	53	50	53	352
SP11	61	62	38	41	34	38	274
SP01	97	89	74	41	60	47	408
SP04	61	56	51	41	34	42	285
SP06	37	40	23	21	29	18	168
SP08	81	50	63	41	39	34	308
Suma	733	701	521	421	477	427	3 280

Wykres 11 Liczba uczniów w szkołach podstawowych w roku szkolnym 2015/2016 w klasach I-VI

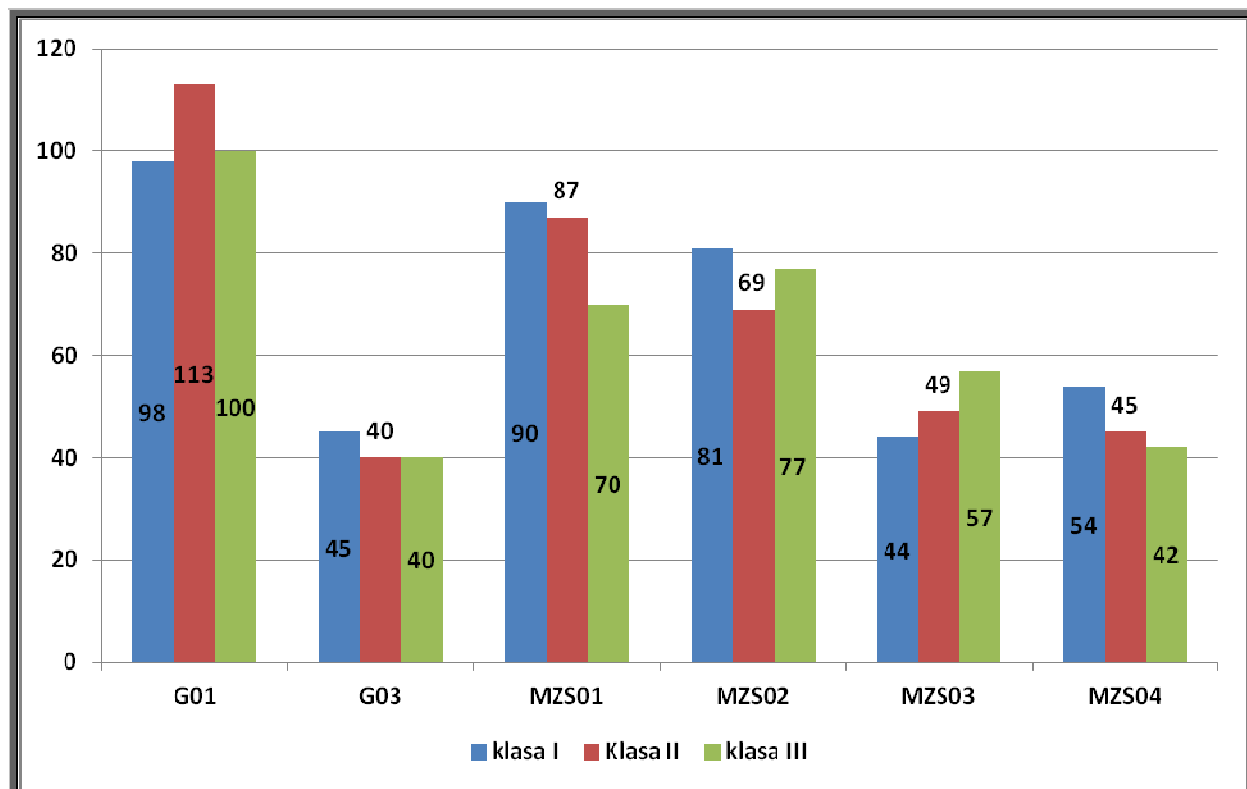
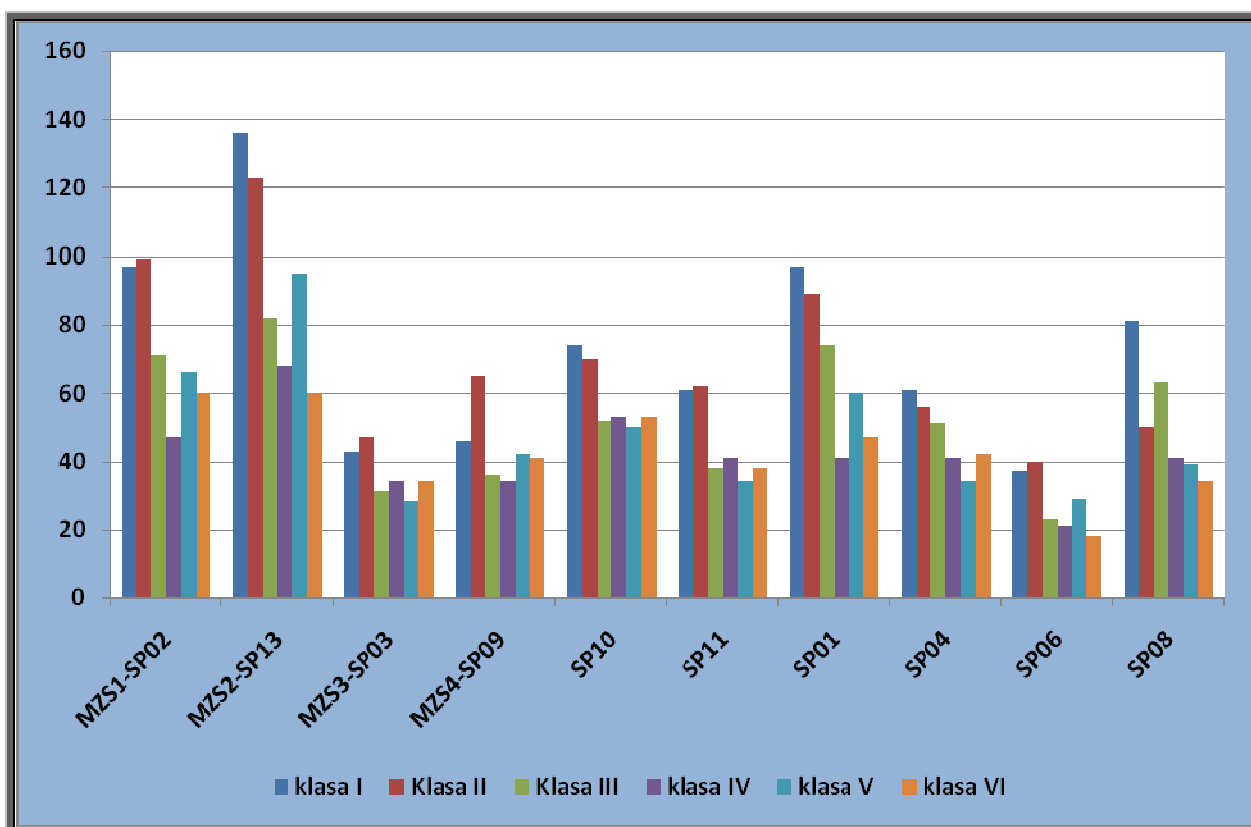

Wykres 12 Liczba uczniów w szkołach podstawowych w roku szkolnym 2016/2017 w klasach I-VI



Tabela 12 Liczba oddziałów w szkołach podstawowych w roku szkolnym 2015/2016

Placówka	1	2	3	4	5	6	Suma
MZS01-SP02	4	4	3	2	3	2	18
MZS02-SP13	6	5	4	3	4	3	25
MZS03-SP03	2	2	2	2	1	2	11
MZS04-SP09	2	3	2	2	2	2	13
SP10	3	3	3	2	2	3	16
SP11	3	3	2	2	2	2	14
SP01	4	4	3	2	3	2	18
SP04	3	3	3	2	2	2	15
SP06	2	2	1	1	1	1	8
SP08	4	3	3	2	2	2	16
Suma	33	32	26	20	22	21	154

Tabela 13 Średnia liczebność oddziałów w szkołach podstawowych w roku szkolnym 2015/2016

Placówka	1	2	3	4	5	6	Suma
MZS01-SP02	24,25	24,75	23,67	23,50	22,00	30,00	24,44
MZS02-SP13	22,67	24,60	20,50	22,67	23,75	20,00	22,56
MZS03-SP03	21,50	23,50	15,50	17,00	28,00	17,00	19,73
MZS04-SP09	23,00	21,67	18,00	17,00	21,00	20,50	20,31
SP10	24,67	23,33	17,33	26,50	25,00	17,67	22,00
SP11	20,33	20,67	19,00	20,50	17,00	19,00	19,57
SP01	24,25	22,25	24,67	20,50	20,00	23,50	22,67
SP04	20,33	18,67	17,00	20,50	17,00	21,00	19,00
SP06	18,50	20,00	23,00	21,00	29,00	18,00	21,00
SP08	20,25	16,67	21,00	20,50	19,50	17,00	19,25
Suma	22,21	21,91	20,04	21,05	21,68	20,33	21,30

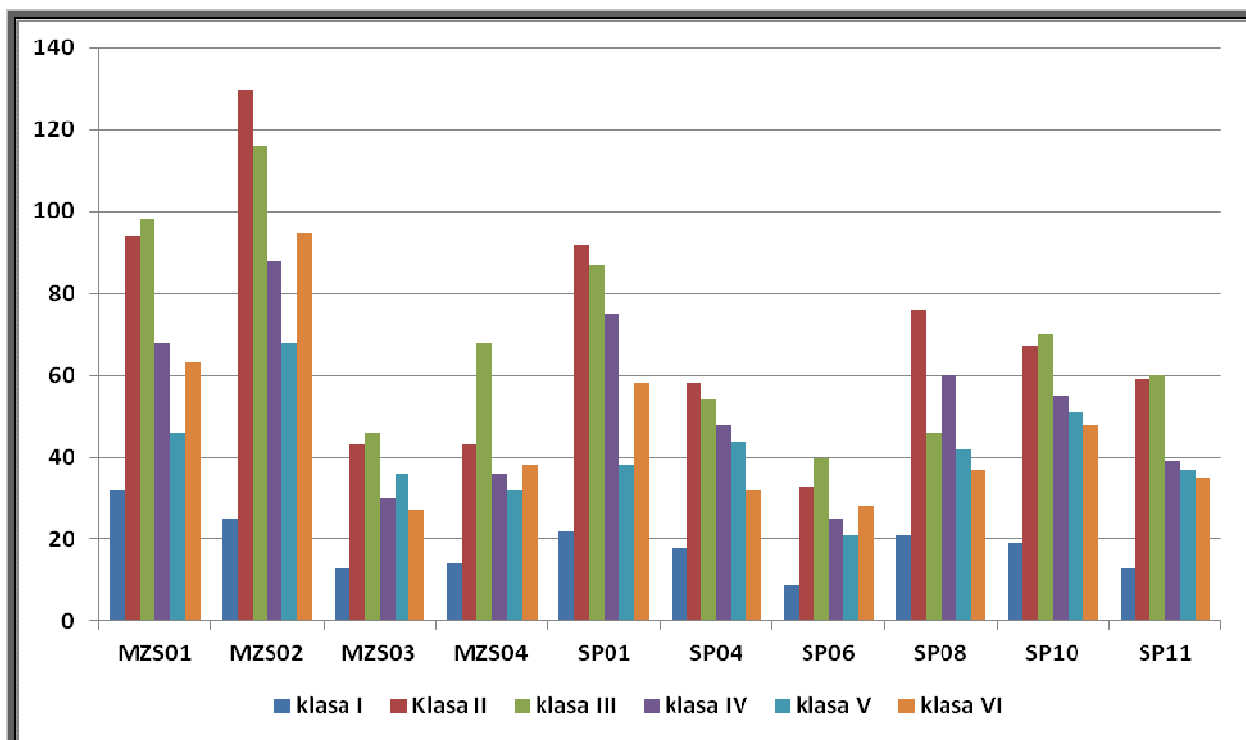
Liczba **etatów wsparcia** dydaktycznego (tabela nr 14) uzależniona była od liczby uczniów w szkołach.

Tabela 14 Etaty wsparcia w szkołach podstawowych i gimnazjach w roku szkolnym 2015/2016

Szkoła	biblioteka	doradca zawodowy	dyrektor	logopeda	pedagog	psycholog	rehabilitant	światlica	wicedyrektor	nauczyciel wspierający	Suma
1	2	3	4	5	6	7	8	9	10	11	13
G01	1,00	0,16	0,78		1,00	0,50		1,00	0,50		4,94
G03	0,89	0,11	0,68		1,00			1,04	0,39		4,11
MZS01	1,64	0,15	0,89	0,17	2,00	0,50		5,31	1,22		11,88
MZS02	2,00	0,21	0,90	0,21	1,10	1,00		5,49	1,22		12,13
MZS03	1,00	0,16	0,83	0,11	1,00	1,00	0,10	3,43	1,11	1,90	10,65
MZS04	1,11		0,83		1,00			3,37	1,11		7,43
SP10	1,00		0,83		1,00			4,15	0,56		7,54
SP11	1,00		0,78	0,35	1,00	0,50	0,40	2,79	0,50	8,68	16,00
SP01	1,00		0,83		1,00	1,00		5,29	0,56		9,68
SP04	1,00		0,83	0,21	1,00			3,64	0,56	1,06	8,30
SP06	1,03		0,78	0,06	1,05			2,51			5,43
SP08	1,00		0,83	0,17	1,00			4,20	0,56	1,00	8,75
Suma	13,68	0,63	9,81	1,27	13,15	4,50	0,50	42,22	8,28	12,64	106,83

* kolumny 4 i 10 zawierają etaty przeliczeniowe niższych kierowniczych, nie uwzględniają zajęć dydaktycznych dyrektorów i wicedyrektorów w ramach obowiązującego tygodniowego pensum godzin i ewentualnych godzin ponadwymiarowych.

Tabele nr 15, 16, 17 i 18 zawierają dane o uczniach powtarzających klasę, uczniach korzystających – na podstawie orzeczenia właściwej poradni psychologiczno-pedagogicznej – z indywidualnego nauczania.

Tabela 15 Uczniowie powtarzający klasę w szkole podstawowej (dane z 30 września 2015 r.)

Szkoła	I	II	III	IV	V	VI	Suma
MZS01-SP02							
MZS02-SP13						1	1
MZS03-SP03					1		1
MZS04-SP09					2		2
SP10	1	2		1	3		7
SP11				3		1	4
SP01	1		1	1	1		4
SP04	1						1
SP06	2				1	1	4
SP08	1			2			3
Suma	6	2	1	7	8	3	27

Tabela 16 Uczniowie powtarzający klasę w gimnazjum (dane z 30 września 2015 r.)

Szkoła	I	II	III	Suma
G01	4	1		5
G03	1		4	5
MZS01-G04		1		1
MZS02-G02	5	3		8
MZS03-G05	1	1	1	3
MZS04-G06				
Suma	11	6	5	22

Tabela 17 Nauczanie indywidualne w szkołach podstawowych w roku szkolnym 2015/2016 – liczba uczniów

Szkoła	I	II	III	IV	V	VI	Suma
MZS01-SP02							
MZS02-SP13				1		1	2
MZS03-SP03					1		1
MZS04-SP09							
SP10		1	2		1		4
SP11		1				1	2
SP01			1				1
SP04			1				1
SP06					1		1
SP08		1		1			2
Suma		3	4	2	3	2	14

Tabela 18 Nauczanie indywidualne w gimnazjach w roku szkolnym 2015/2016 – liczba uczniów

Szkoła	I	II	III	Suma
G01	2	1	1	4
G03		1		1
MZS01-G04				
MZS02-G02	1		1	2
MZS03-G05				
MZS04-G06				
Suma	3	2	2	7

W roku szkolnym 2015/2016 szkoły miały do dyspozycji tzw. **godziny miejskie** na zajęcia pozalekcyjne. Ich liczba dla danej placówki jest obliczana według reguł określonych przez prezydenta miasta w *Zasadach przygotowania arkuszy organizacyjnych*. Sposób wykorzystania dodatkowych godzin i zakres przedmiotowy zależał od decyzji dyrektora szkoły i rady pedagogicznej. Zajęcia pozalekcyjne zostały wpisane w **szkolny program zajęć**

pozalekcyjnych. Łącznie tygodniowa liczba zajęć pozalekcyjnych wiedzy, informatycznych, artystycznych i sportowych **w roku szkolnym 2015/2016 wynosiła 305 godzin** (szczegóły w tabeli nr 19).

Organizowane w będzińskich szkołach zajęcia pozalekcyjne mają na celu rozwijanie i pobudzanie zainteresowań i uzdolnień uczniów oraz propagowanie alternatywnych sposobów spędzania wolnego czasu, a w szczególności:

- kształtowanie postaw twórczych, dążenie do rozwijania własnej osobowości,
- rozwijanie zdolności recytatorskich, aktorskich i muzycznych,
- umożliwienie zdolnym uczniom poszerzania wiedzy, przygotowanie ich do udziału w konkursach, przeglądach i olimpiadach,
- wdrażanie do łatwiejszego nawiązywania kontaktów międzyludzkich, odnajdywania swego miejsca w grupie,
- kształtowanie postaw proekologicznych, budzenie wrażliwości na piękno przyrody,
- rozwijanie zainteresowań krajoznawczych i turystycznych, kształtowanie umiejętności i nawyków uprawiania turystyki i wypoczynku, poznawania najbliższego środowiska, rodzinnego miasta, województwa aż po najciekawsze regiony kraju, uczestnicząc w wycieczkach, rajdach, konkursach,
- podnoszenie sprawności fizycznej, umożliwienie uprawiania wybranych dyscyplin sportowych, kształtowanie nawyków dbałości o własne zdrowie i sprawność fizyczną poprzez zabawę i ruch.

Tabela 19 Rok szkolny 2015/2016 – liczba godzin zajęć pozalekcyjnych tygodniowo*

Kategoria	Szkoła podstawowa	Gimnazjum	Suma
SKS	85	41	126
Pozalekcyjne artystyczne	50	13	63
Pozalekcyjne wiedzy	26	16	42
Pozalekcyjne informatyczne	5	0	5
Pozalekcyjne inne	8	6	14
Gimnastyka korekcyjna	12	0	12
Zajęcia logopedyczne	12	0	12
Zajęcia z doradcą zawodowym	0	14	14
Zajęcia dydaktyczno-wyrównawcze	6	2	8
Zajęcia korekcyjno-kompensacyjne	5	0	5
Zajęcia terapeutyczne	4	0	4
Suma	213	92	305

**Dane z 30 września 2015 roku*

W organizacji szkół uwzględniono również inne zajęcia pozalekcyjne o charakterze opiekuńczym, wychowawczym i prozdrowotnym. W ramach Miejskiego Programu Profilaktyki i Rozwiązywania Problemów Alkoholowych **w większości szkół w roku szkolnym 2015/2016 funkcjonowały grupy socjoterapeutyczne.** Dwa razy w tygodniu podczas dwugodzinnych spotkań dzieci z rodzin zagrożonych alkoholizmem miały możliwość uczestniczyć w zajęciach

edukacyjnych i wychowawczych (zajęcia realizowane były w łącznym wymiarze **64 godzin tygodniowo**).

Samorząd przeznaczył dodatkowe środki **na zajęcia sportowo-profilaktyczne**. Ponadto uczniowie szkół podstawowych i gimnazjalnych mogli korzystać z bogatej oferty zajęć pozaszkolnych sportowych proponowanych przez Międzyszkolny Ośrodek Sportowy.

Kadra pedagogiczna w szkołach i przedszkolach

Zasadniczym źródłem danych o liczbie nauczycieli jest sprawozdanie SIO (System Informacji Oświatowej) i Arkusz Optivum (elektroniczny arkusz organizacji szkoły lub przedszkola).

W raporcie wykorzystano następujące pojęcia:

- **liczba etatów przeliczeniowych** (w skrócie: liczba etatów) – taka liczba nauczycieli, jaką należałoby zatrudnić, aby wszyscy oni byli pełnozatrudnieni i jednocześnie nie realizowali godzin ponadwymiarowych ani też zwiększonego obowiązkowego wymiaru godzin, o którym mowa w art. 42 ust 2a ustawy – Karta Nauczyciela,
- **liczba osób** – liczba osób zatrudnionych jako nauczyciele, którzy prowadzą następujące płatne zajęcia: lekcje, zajęcia pozalekcyjne, zajęcia opiekuńcze lub wychowawcze, wykonują obowiązki pedagoga, psychologa, bibliotekarza, zajmują stanowiska kierownicze, przebywają na urloпах płatnych lub są w stanie nieczynnym.

W roku szkolnym 2015/2016 w szkołach podstawowych i gimnazjach według danych na dzień 31 marca 2016 roku było **489,80 etatów przeliczeniowych** (w tym etatów przeliczeniowych nauczycieli w oddziałach przedszkolnych w szkołach podstawowych). **Wykształcenie wyższe magisterskie z przygotowaniem pedagogicznym posiadało 95,7% zatrudnionych nauczycieli.**

W przedszkolach – według danych na dzień 31 marca 2016 roku – było **131,5 etatów przeliczeniowych**. **Wykształcenie wyższe magisterskie z przygotowaniem pedagogicznym posiadało 92% zatrudnionych nauczycieli.**

Tabele nr 20, 21, 22, 23 i wykresy nr 13, 14, 15 i 16 zawierają dane z roku szkolnego 2015/2016 dotyczące zatrudnienia i kwalifikacji nauczycieli w szkołach i przedszkolach prowadzonych przez miasto Będzin.

Tabela 20 Nauczyciele zatrudnieni w szkołach wg stopni awansu zawodowego (etaty)*

Suma etatów wg obowiązków	Stopień awansu zawodowego nauczyciela					
Jednostka	nauczyciel bez stopnia awansu zawodowego	nauczyciel dyplomowany	nauczyciel kontraktowy	nauczyciel mianowany	nauczyciel stażysta	Suma
G01		30,14	1,44	1,62		33,20
G03		14,99	1,06	2,96	0,56	19,57
MZS01		45,98	6,69	6,91	3,50	63,08
MZS02		54,35	13,70	9,24	1,50	78,79

Oświata w Będzinie – rok szkolny 2015/2016

MZS03		33,45	4,05	9,21	0,11	46,82
MZS04		37,62	2,38	4,77		44,77
SP01		22,89	3,17	6,11	6,04	38,21
SP04		16,89	3,69	11,88	2,17	34,63
SP06		14,61	1,93	1,51		18,05
SP08		19,99	6,73	5,86		32,58
SP10		24,02	2,63	6,00		32,65
SP11	1,11	27,50	8,48	9,14	1,22	47,45
Suma etatów	1,11	342,43	55,95	75,21	15,10	489,80
Etaty w %	0,23	69,91	11,42	15,36	3,08	100

*Dane z 31 marca 2016 roku

Tabela 21 Nauczyciele zatrudnieni w przedszkolach wg stopni awansu zawodowego (etaty)*

Suma etatów wg obowiązków	Stopień awansu zawodowego nauczyciela					
	nauczyciel bez stopnia awansu zawodowego	nauczyciel dyplomowany	nauczyciel kontraktowy	nauczyciel mianowany	nauczyciel stażysta	Suma
Jednostka						
PM01	0,20	3,40	1,00	4,12		8,72
PM02		7,15	1,00	3,12		11,27
PM04		10,38	2,76			13,14
PM05		10,66	0,59	2,20		13,45
PM06		8,98	2,90	1,51	2,36	15,75
PM08		3,34	1,00	3,05	0,12	7,51
PM09		5,02	1,20	2,00	1,50	9,72
PM10		3,31	0,32	4,34	1,22	9,19
PM11		1,00	0,69	1,04		2,73
PM12		5,59	0,80	1,08		7,47
PM13		6,05	3,16	5,36	1,33	15,90
PM14		4,34	0,08	2,00	1,12	7,54
PM15		6,39	0,48	2,24		9,11
Suma etatów	0,20	75,61	15,98	32,06	7,65	131,50
Etaty w %	0,15	57,50	12,15	24,38	5,82	100,00

*Dane z 31 marca 2016 roku

Wykres 13 Nauczyciele zatrudnieni w szkołach wg stopni awansu zawodowego (osoby)*

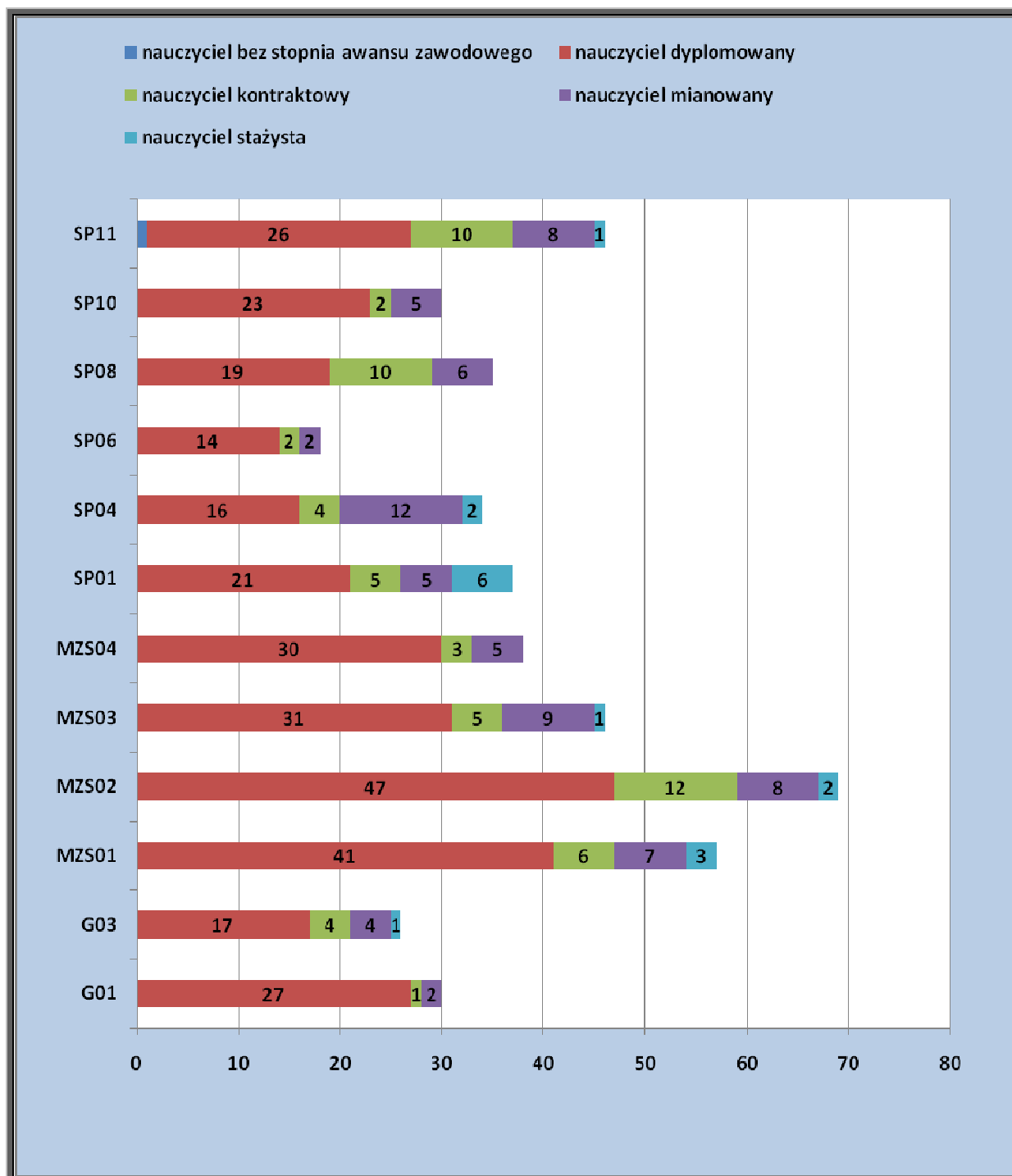

*Dane z 31 marca 2016 roku; źródło – raport SIO

Wykres 14 Nauczyciele zatrudnieni w przedszkolach wg stopni awansu zawodowego (osoby)*

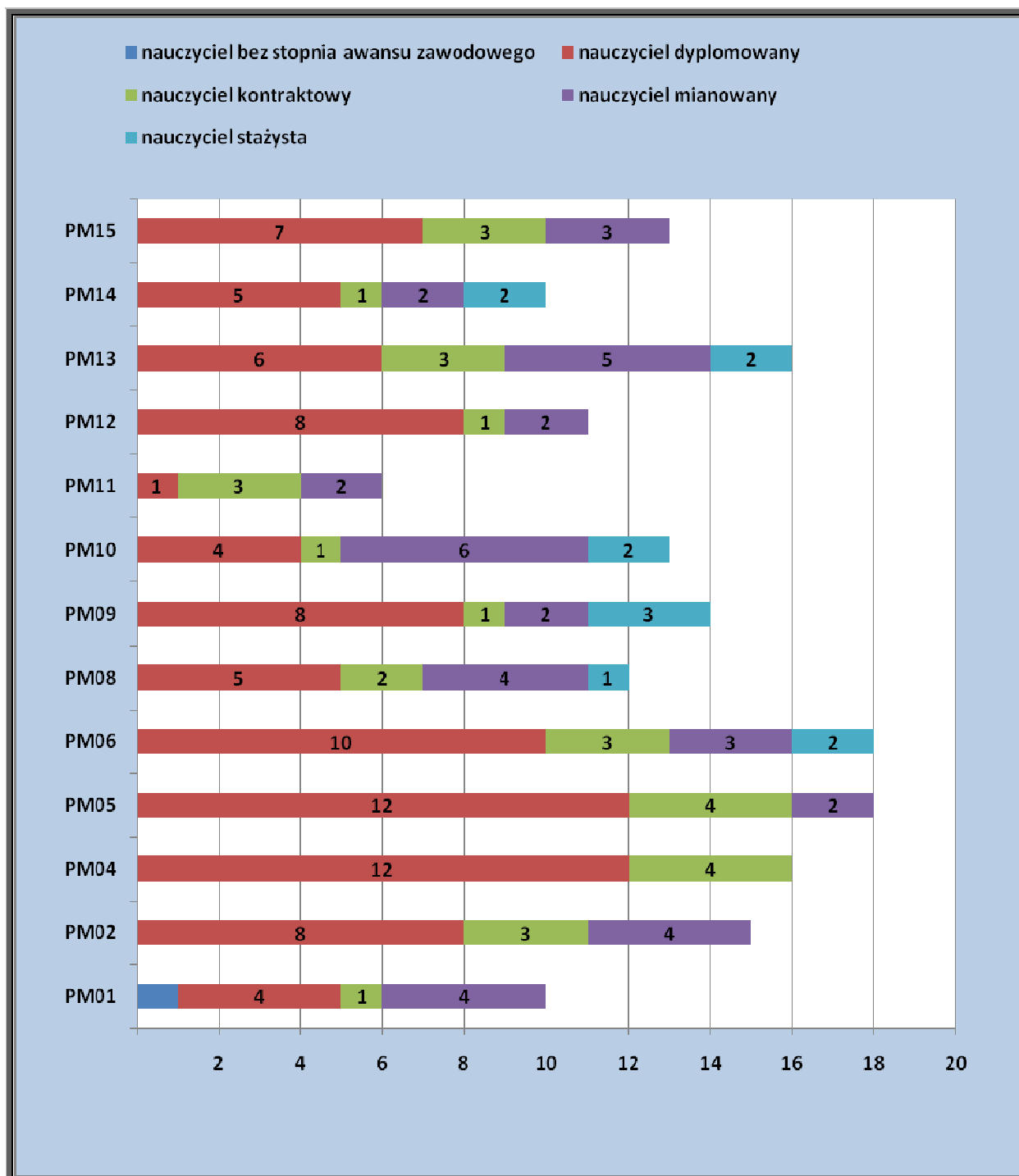

*Dane z 31 marca 2016 roku; źródło – raport SIO

Tabela 22 Nauczyciele zatrudnieni w szkołach wg poziomu wykształcenia (etaty)*

Suma etatów wg obowiązków	Wykształcenie								
Jednostka	dypłom ukończenia kolegium nauczycielskiego	dypłom ukończenia nauczycielskiego kolegium języków obcych	dypłom ukończenia studiów magisterskich bez przygotowania pedagogicznego	dypłom ukończenia studiów magisterskich i przygotowanie pedagogiczne	dypłom ukończenia studium nauczycielskiego	dypłom ukończenia wyższych studiów zawodowych lub dypłom ukończenia studiów I stopnia i przygotowanie pedagogiczne	stopień naukowy doktora lub doktora habilitowanego i przygotowanie pedagogiczne	świadectwo dojrzałości i przygotowanie pedagogiczne	Suma
G01				33,20					33,20
G03				18,51		1,06	0,00		19,57
MZS01	0,56			60,07		1,45	1,00		63,08
MZS02				74,69		4,10			78,79
MZS03				45,60		1,22			46,82
MZS04				42,84		1,26		0,67	44,77
SP01				38,21					38,21
SP04			1,06	30,19	1,21	2,17			34,63
SP06				16,90		1,15			18,05
SP08				31,96		0,62			32,58
SP10		1,04		31,61					32,65
SP11				45,17		2,28			47,45
Suma etatów	0,56	1,04	1,06	468,95	1,21	15,31	1,00	0,67	489,80
Etaty w %	0,1	0,2	0,2	95,7	0,2	3,1	0,2	0,1	100

*Dane z 31 marca 2016 roku; źródło – raport SIO

Tabela 23 Nauczyciele zatrudnieni w przedszkolach wg poziomu wykształcenia (etaty)*

Suma etatów wg obowiązków	Wykształcenie							
Jednostka	dypłom ukończenia kolegium teologicznego	dypłom ukończenia nauczycielskiego kolegium języków obcych	dypłom ukończenia studiów magisterskich i przygotowanie pedagogiczne	dypłom ukończenia studium nauczania początkowego	dypłom ukończenia studium nauczycielskiego	dypłom ukończenia studium wychowania przedszkolnego	dypłom ukończenia wyższych studiów zawodowych lub dypłom ukończenia studiów I stopnia i przygotowanie pedagogiczne	Suma
PM01			8,72					8,72
PM02	0,12		11,15					11,27
PM04			11,10		2,04			13,14
PM05			13,23				0,22	13,45
PM06			12,34	1,08			2,33	15,75
PM08			7,39				0,12	7,51
PM09			8,52			1,00	0,20	9,72
PM10			9,19					9,19
PM11			2,73					2,73
PM12			6,47				1,00	7,47
PM13			15,90					15,90
PM14		0,12	6,34				1,08	7,54
PM15		0,16	7,87				1,08	9,11
Suma etatów	0,12	0,28	120,95	1,08	2,04	1,00	6,03	131,50
Etaty w %	0,1	0,2	92,0	0,8	1,6	0,8	4,6	100

*Dane z 31 marca 2016 roku

Wykres 15 Nauczyciele wg roku urodzenia w szkołach

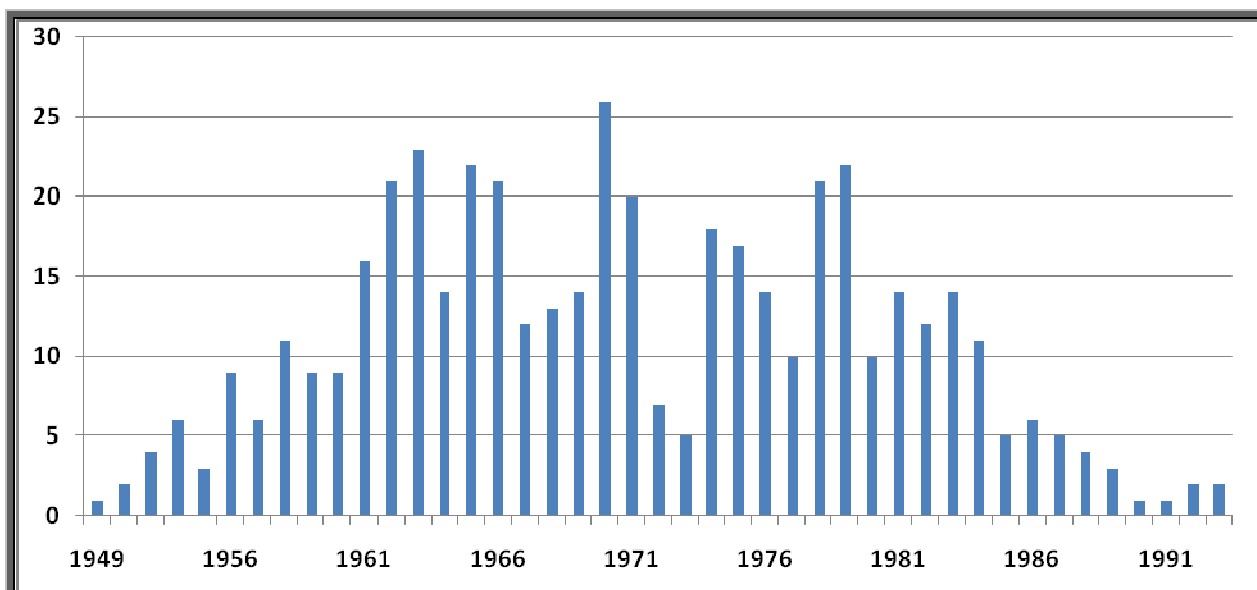

**Dane z 31 marca 2016 roku; źródło – raport SIO*

Wykres 16 Nauczyciele wg roku urodzenia w przedszkolach

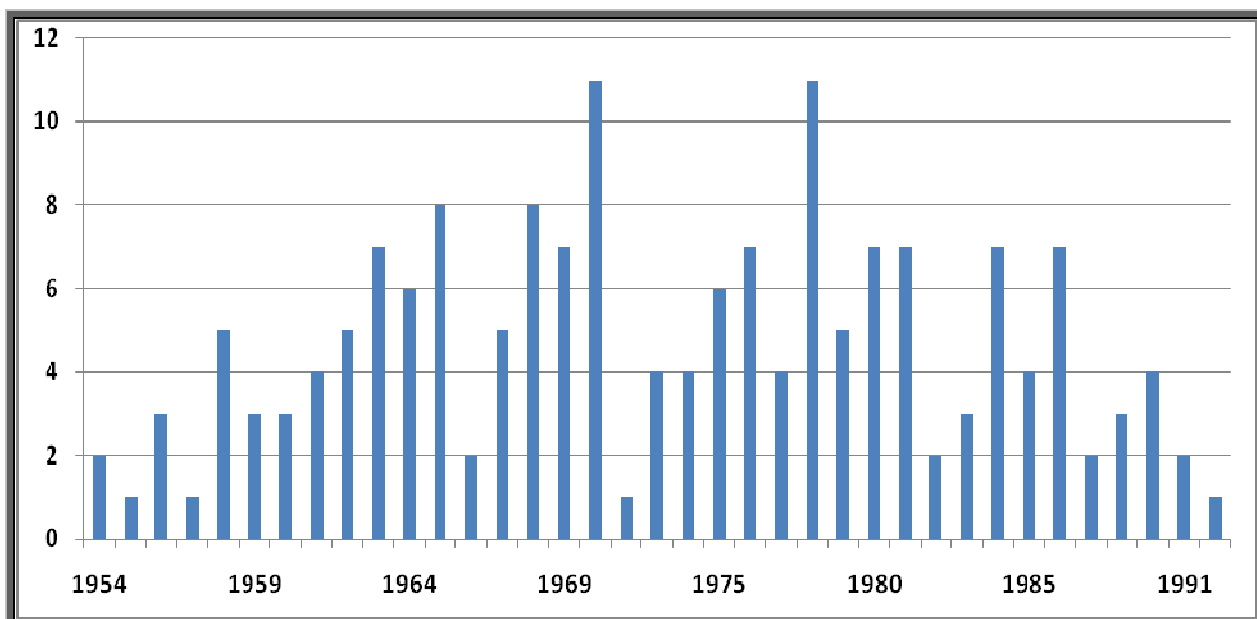

**Dane z 31 marca 2016 roku; źródło – raport SIO*

W roku szkolnym 2015/2016 w będzińskich szkołach pracowało 69,91% nauczycieli dyplomowanych, a w przedszkolach miejskich – 57,50 %.

Wymienione w tabeli nr 24 przyczyny niewykonywania czynności przez pracowników pedagogicznych będzińskich szkół i przedszkoli (szczególnie urlop dla poratowania zdrowia) generują dodatkowe koszty, które ponosi organ prowadzący. Nauczyciel przebywający na urlopie dla poratowania zdrowia zachowuje prawo do comiesięcznego wynagrodzenia zasadniczego i dodatku za wysługę lat oraz prawo do innych świadczeń pracowniczych, w tym dodatków socjalnych. Podobnie jest z nauczycielem przeniesionym w stan nieczynny. Zachowuje również prawo do comiesięcznego wynagrodzenia zasadniczego oraz prawo do innych świadczeń pracowniczych do czasu wygaśnięcia stosunku pracy, tj. 6 miesięcy.

W związku z koniecznością realizacji podstawy programowej kształcenia ogólnego każda nieobecność nauczyciela powyżej ok. 2 tygodni wymaga od dyrektora placówki oświatowej zorganizowania zastępstw za nieobecnego pracownika pedagogicznego, co generuje dodatkowe koszty utrzymania placówek oświatowych.

W roku szkolnym 2015/2016 z rocznego urlopu dla poratowania zdrowia skorzystało 5 nauczycieli szkół podstawowych i gimnazjów.

Tabela 24 Przyczyny nieobecności nauczycieli (etaty przeliczeniowe)*

Jednostka	długość niezdolność do pracy, trwająca łącznie dłużej niż 33 dni w ciągu roku kalendarzowego	urlop bezpłatny	urlop dla poratowania zdrowia	urlop macierzyński	urlop rodzicielski	urlop wychowawczy	zwolnienie z obowiązku świadczenia pracy na podstawie art. 31 ustawy z dnia 23 maja 1991 r. o związkach zawodowych	Suma
G01			1,00					1,00
G03	1,00			1,56		1,00		3,56
MZS01			1,00			1,00		2,00
MZS02		1,00	2,00					3,00
MZS03		1,00				1,00		2,00
PM02	2,00							2,00
PM06	1,00			1,00				2,00
PM08						1,00		1,00
PM09							1,00	1,00
PM10				1,00				1,00
PM11				0,10				0,10
PM15				1,00				1,00
SP01				1,00				1,00
SP04				1,00				1,00
SP06			1,00					1,00
SP08	1,00					1,50		2,50
SP10	1,00			1,00				2,00
SP11	1,00			1,00	1,00	1,00		4,00
Suma	7,00	2,00	5,00	8,66	1,00	6,50	1,00	31,16

*Dane z 31 marca 2016 roku; źródło – raport SIO

Miasto Będzin jako organ prowadzący przedszkola, szkoły podstawowe i gimnazja, posiada kompetencje w zakresie przeprowadzania postępowania i nadawania stopnia awansu zawodowego nauczyciela mianowanego. Nauczyciele kontraktowi, ubiegający się o ten stopień

awansu, po odbyciu stażu (2 lata 9 miesięcy) i spełnieniu wymogów formalnych, przystępują do egzaminu, którego pozytywny wynik jest podstawą do nadania stopnia nauczyciela mianowanego. W roku szkolnym 2015/2016 przeprowadzono 14 takich postępowań.

Tabela 25 Awans zawodowy nauczycieli w roku szkolnym 2015/2016

Rodzaj postępowania o awans zawodowy	Liczba nauczycieli
Liczba nauczycieli, którzy uzyskali stopień nauczyciela mianowanego w postępowaniu organizowanym przez miasto Będzin	14
Liczba nauczycieli, którzy uzyskali stopień nauczyciela dyplomowanego w postępowaniu organizowanym przez Kuratorium Oświaty w Katowicach	7

Tabela 26 Nagrody otrzymane przez nauczycieli za osiągnięcia w roku szkolnym 2015/2016

Rodzaj nagrody i wyróżnienia	Liczba nauczycieli	w tym liczba dyrektorów
Medal Komisji Edukacji Narodowej	4	0
Nagroda Ministra Edukacji Narodowej	0	0
Nagroda Śląskiego Kuratora Oświaty	0	0
Nagroda Prezydenta Miasta Będzina	32	8

Osiągnięcia i propozycje edukacyjne przedszkoli

Będzińskie przedszkola w roku szkolnym 2015/2016 prezentowały dużą aktywność zarówno w zakresie realizacji zadań programowych jak i w zakresie poszukiwania nowatorskich rozwiązań metodycznych oraz organizacyjnych. Dzięki zastosowaniu ciekawych rozwiązań wczesna edukacja, którą prowadzą przedszkola, stała się autonomiczną wartością, a nie tylko potrzebą zaopiekowania się dziećmi, które są tej opieki pozbawione. Natomiast, dzięki działaniom środowiskowym przedszkola upowszechniły przekonanie, że każda forma pracy z dzieckiem stwarza sytuację, w których opieka łączy się z wychowaniem i nauczaniem.

Nadrzędnym celem wychowania przedszkolnego jest wspomaganie dziecka w jego całościowym rozwoju. Przedszkola w minionym roku szkolnym z troską realizowały szeroką ofertę działań edukacyjno-wychowawczych dla dzieci szczególnie uzdolnionych i chętnych do rozwijania własnych zainteresowań. Jednym z wielkich wyzwań jakich podejmuje się miasto Będzin jest wyrównywanie szans edukacyjnych dzieci z rodzin dysfunkcyjnych i dzieci, u których występują deficyty rozwojowe. Z tego powodu istotne jest włączenie do systemu edukacji przedszkolnej na jak najwcześniejszym etapie rozwoju dziecka działań diagnostycznych i terapeutycznych. Poza korzyściami płynącymi bezpośrednio do dzieci, ogromną wartością jest wpływ tych placówek na całe rodziny, a przede wszystkim na postawy rodziców. Od dobrego przygotowania społecznego i umysłowego dziecka w przedszkolu zależy prawidłowy start w nowym środowisku, jakim jest szkoła.

Najważniejsze przedsięwzięcia edukacyjne w przedszkolach w roku szkolnym 2015/2016:

Przedszkole Miejskie nr 1

- ▶ organizator miejskiego konkursu pn. „Będzin – moje miasto”,
- ▶ festyny i pikniki rodzinne połączone z warsztatami dla rodziców: „Dzień rodziny”,
- ▶ cyklicznie i efektywnie organizowana współpraca z wychowawcami i wychowankami Ośrodka Szkolno-Wychowawczego w Będzinie w ramach programu: „Inny nie znaczy gorszy”, czynna współpraca ze Stowarzyszeniem „Szansa” w Będzinie i Stowarzyszeniem Opieki Paliatywnej „Nadzieja” – dzieci wspólnie z nauczycielkami wykonują okazjonalne upominki dla podopiecznych hospitalizowanych na oddziale, pracownicy przedszkola czynnie współpracują w zakresie psychoprofilaktyki zachowań i rozwoju dziecka z Powiatową Poradnią Psychologiczno-Pedagogiczną i Miejskim Ośrodkiem Pomocy Społecznej,
- ▶ bal karnawałowy, spotkanie przy choince, bal strachów, pasowanie na przedszkolaka, święto marchewki, święto warzyw, owoców i soków, „Urodziny, urodzinki chłopczyka i dziewczynki” – dbanie o tradycję uroczystych obchodów urodzin każdego dziecka przedszkolnego,
- ▶ „Dzień postaci z bajek”, „Dzień uśmiechu”, „Światowy dzień pluszowego misia”, „Dzień warzyw, owoców i soków”, „Dzień marchewki” - cyklicznie, corocznie organizowane we wszystkich grupach wiekowych przedsięwzięcia,
- ▶ udział w akcji „Cała Polska czyta dzieciom” - VI edycja mini maratonu czytania z udziałem dzieci z będzińskich przedszkoli upowszechnianie czytania dzieciom książek przez dorosłych – zachęcanie rodziców do codziennego czytania dzięki utworzeniu biblioteki w przedszkolu – współpraca z Miejską i Powiatową Biblioteką Publiczną,
- ▶ udział w licznych akcjach dobroczynnych i charytatywnych np. zbieranie nakrętek dla niepełnosprawnych dzieci,
- ▶ udział w zbiórkach makulatury, puszek, telefonów komórkowych i baterii w ramach różnorodnych konkursów, wkładów atramentowych do drukarek na rzecz dzieci z Domu Dziecka w Piekarach Śląskich – organizator EKO-SILESIA,
- ▶ udział w obchodach „Dni Ziemi”, realizacja programu „Kubusiowi przyjaciele natury”,
- ▶ promowanie zachowań prozdrowotnych – „Dar natury” – picie wody źródlanej przez cały rok szkolny, „Zdrowe ząbki”- zajęcia z dziećmi organizowane przez Centrum Stomatologii Dziecięcej i Ortopedii – Dentolandia, spotkania z ratownikiem górskim,
- ▶ udział w finale Wielkiej Orkiestry Świątecznej Pomocy,
- ▶ realizacja zajęć z dogoterapii – bezpieczny pies – bezpieczne dziecko,
- ▶ w placówce opracowano i realizowano następujące programy własne: „Mały cukiernik” i „Warto czytać dzieciom”,
- ▶ przedszkole bierze udział w realizacji następujących programów ogólnopolskich: program dopłat do mleka z Agencji Rynku Rolnego (nieprzerwanie od 2004 roku), XIV Finał Wielkiej Orkiestry Świątecznej Pomocy, „Cała Polska czyta dzieciom” i „Kubusiowi Przyjaciele Natury”.
- ▶ Przedszkole zdobyło certyfikat za udział w projekcie „Edukacja, promocja i profilaktyka w kierunku zdrowia jamy ustnej skierowana do małych dzieci, ich rodziców, opiekunów i wychowawców”.

Przedszkole Miejskie nr 2

- ▶ organizacja międzyprzedszkolnego festiwalu dziecięcej piosenki angielskiej, „Międzyprzedszkolnego Słonecznego Spotkania z twórczością Kawalerów Orderu Uśmiechu”, przygotowanie, organizacja i prowadzenie uroczystości zakończenia roku szkolnego w przedszkolach pod nazwą „Popisy przedszkolaka”,
- ▶ realizacja programów: Klucz do uczenia się”,
- ▶ uroczystości związane z patronem placówki: „Międzynarodowy Dzień Orderu Uśmiechu”, „Uśmiechnięty Światowy Dzień Praw Dziecka”,

- ▶ organizacja festynów rodzinnych i środowiskowych - „Rycerski festyn rodzinny”, „Jesienne wróżki” – festiwal uśmiechniętej piosenki,
- ▶ w placówce opracowano i realizowano następujące programy własne: „Pędzel, melodia, słowo, gest i już przedszkolak artystą jest”, „Muzyka jako inspiracja aktywności ruchowej dzieci”, „Słoneczne spotkania z twórczością Kawalerów Orderu Uśmiechu”, „English World”, „Cztery pory roku” - program przyrodniczy,
- ▶ dzieci z Przedszkola Miejskiego nr 2 zdobyły III miejsce w Przeglądzie Małych Form Scenicznych.

Przedszkole Miejskie nr 4

- ▶ organizacja ogólnopolskiego konkursu plastycznego pod nazwą „Bohaterowie utworów Jana Brzechwy w oczach dziecka”,
- ▶ przeprowadzenie miejskiego konkursu interdyscyplinarnego „Przedszkolak na medal”,
- ▶ imprezy środowiskowe - „Wielkie grillowanie”, „Sportowa ścieżka zdrowia”,
- ▶ pasowanie na przedszkolaka, pożegnanie starszaków, „Dzień Dziecka na sportowo”, „Bal ekologiczny”, „Dni adaptacyjne przedszkola”, „Dni patrona”, „Dzień bez klapsa”, cyklicznie organizowane imprezy pod nazwą „Kolory zdrowia”,
- ▶ realizacja i udział w programach: „Czyste powietrze wokół nas”, „Bezpieczne przedszkole”, „Klucz do uczenia się”,
- ▶ uzyskanie certyfikatów: „Mali uczniowie poszli do szkoły” – przyznany przez UNICEF, „Z Janem Brzechwą o zdrowiu” i „Z Marią Konopnicką w świecie emocji” – przyznane przez Akademię Zdrowego Przedszkolaka, „Szlachetna paczka” – certyfikat przyznany przez Stowarzyszenie Wiosna oraz zdobycie Odznaki jakości za projekt „Healthy, joyful child” - przyznanej przez Twinning Quality Label,
- ▶ realizacja licznych innowacji, programów autorskich i programów ogólnopolskich – najważniejsze to: „Zdobywamy medale sprawności”, „Przedszkolak z zasadami”, „W drodze do sukcesu”, „Zdrowy, radosny przedszkolak”, „Przedszkolaki zdobywają odznaki”, „Książka bawi, uczy, wychowuje”, „Bezpieczny przedszkolak”, „Od przedszkolaka do pierwszaka”, „Nasze przedszkole – program edukacji przedszkolnej wspomagający rozwój aktywności dzieci”, „W przedszkolu jak w domu”, „Eko-przedszkolak to ja!”, „Zabawy ruchowe to zdrowie, każdy przedszkolak Ci to powie”, projekt edukacyjny „Nasze emocje”,
- ▶ Przedszkole Miejskie nr 4 w roku 2016 trzymało II miejsce w Przeglądzie Małych Form Scenicznych.

Przedszkole Miejskie nr 5

- ▶ organizator Konkursu Recytatorskiego „Wierszobranie” i konkursu fotograficznego „Będzin w kolorach jesieni” i konkursu plastycznego „Portret Króla Maciusia Pierwszego”,
- ▶ piknik rodzinny,
- ▶ organizator uroczystej wigilii dla samotnych,
- ▶ udział w akcji „Cała Polska czyta dzieciom”,
- ▶ uzyskanie certyfikatów: „Bezpieczna i przyjazna szkoła”, „Ty też możesz uratować komuś życie”, „Podróż do krainy aktywności”,
- ▶ realizacja licznych innowacji, programów autorskich i programów ogólnopolskich najważniejsze to: projekt: „Wspomaganie rozwoju psychoruchowego pięciolatków z wykorzystaniem metody integracji sensorycznej” – program autorski, „Program promocji zdrowia”, „Kulinarne podróże przedszkolaka”, „Mali matematycy”, „Akademia eksperymentów”, „Książka bawi, uczy, wychowuje”, „Książka moim przyjacielem”; przedszkole realizuje programy ogólnopolskie: „Przedszkole promujące zdrowie”, „Przedszkole w ruchu”.

Przedszkole Miejskie nr 6

- ▶ współorganizacja wigilii środowiskowej dla dzielnicy Ksawera oraz konkursu na najciekawszą kartkę bożonarodzeniową,
- ▶ zainicjowanie przedsięwzięcia UNICEF „MALI uczniowie idą do szkoły”,
- ▶ organizacja festynów i pikników rodzinnych oraz otwartych dni przedszkola,
- ▶ współorganizacja „VII Olimpiady Sportowej Przedszkolaków” i „II Paraolimpiady Sportowej Przedszkolaków”,
- ▶ realizacja innowacji i programów autorskich oraz programów ogólnopolskich – najważniejsze z nich to: „UNICEF – Prawa dziecka a problemy współczesnego świata” – ogólnopolski projekt edukacyjny, „Mali uczniowie idą do szkoły” ogólnopolski projekt edukacyjny, „Kubusiowi Przyjaciele Natury – VIII edycja, „W zdrowym ciele wesoły duch”, „Bajkoterapia” i „Wychowanie muzyczne w edukacji przedszkolnej”,
- ▶ przedszkole otrzymało certyfikat UNICEF społecznie zaangażowanej placówki za udział w ogólnopolskiej kampanii „Mali uczniowie idą do szkoły”,
- ▶ nadanie placówce imienia.

Przedszkole Miejskie nr 8

- ▶ organizacja i prowadzenie finału miejskiego konkursu „Bezpieczne przedszkole”,
- ▶ przygotowanie i prowadzenie międzyprzedszkolnego konkursu „Mój miś” w ramach obchodów Dnia Pluszowego Misia.

Przedszkole Miejskie nr 9

- ▶ organizator ogólnopolskiego konkursu plastycznego do utworów Wandy Chotomskiej pod nazwą „O królowie w żabę zaklętej”,
- ▶ przygotowanie uroczystości z okazji jubileuszu 70-lecia placówki,
- ▶ organizator konkursu prozdrowotnego dla dzieci z będzińskich przedszkoli „Zdrowy uśmiech”,
- ▶ zajęcie pierwszego miejsca w Miejskim Przeglądzie Małych Form Scenicznych,
- ▶ przygotowanie jubileuszu 70-lecia placówki – organizacja festynu rodzinnego pod nazwą „Święto rodziny” uświetnionej obecnością Ewy Chotomskiej,
- ▶ zorganizowanie balu karnawałowego dla dzieci członków ZNP w Będzinie,
- ▶ udział i realizacja ogólnopolskich programów: „Akademia zdrowego przedszkolaka”, „Optymistyczne przedszkole”, „Klucz do uczenia się”, „Kuferek tajemnic”, „Radosne przedszkole”, „Kubusiowi przyjaciele natury”, „Przyjaciele Zippiego”, „Cała Polska czyta dzieciom”, „Mamo, tato wolę wodę”, „Nowoczesna edukacja wczesnoszkolna”,
- ▶ uzyskane certyfikaty: „Certyfikat 2 stopnia – Przedszkole promujące zdrowie” i „Akademia zdrowego przedszkolaka”,
- ▶ realizacja następujących innowacji pedagogicznych: „Harmonia tkwi w liczbach” oraz „Kreatywny przedszkolak”,
- ▶ opracowanie i prowadzenie programów autorskich: „Wiem jak się zachować” – program wychowawczy, „Zdrowy przedszkolak” – program prozdrowotny, „Przedszkolak twórczym i kreatywnym odbiorcą sztuki” – program plastyczny, „Dziecko twórcą i odbiorcą sztuki teatralnej” – program teatralny, „W krainie dobrej muzyki” – program umuzykalniający-rytmiczny, „Książka w życiu pomaga, z książki płynie odwaga” – projekt edukacyjny,
- ▶ przedszkole zdobyło I miejsce w Przeglądzie Małych Form Scenicznych – kategoria przedszkola.

Przedszkole Miejskie nr 10

- ▶ organizator miejskiego konkursu „Humor przedszkolaka”,
- ▶ festyn rodzinny: „Strzał w 10-kę” – jesienne grillowanie,

- realizacja programów własnych: „Gdy kangurek gotuje wszystkim smakuje”, „Jestem wrażliwym artystą” oraz „Ruch źródłem zdrowia i radości”,
- realizacja projektów edukacyjnych: „Drzewo”, „Moja miejscowość”, „Warzywnik”,
- realizacja programów ogólnopolskich: „Cała Polska czyta dzieciom”, „Czyste powietrze wokół nas”, „Pij wodę będziesz wielki”, „Przyjaciele natury”, „Żywienie na wagę zdrowia”,
- placówka otrzymała następujące certyfikaty: „Kubusiowi Przyjaciele Natury – 8 edycja”, „Edukacja, promocja i profilaktyka w kierunku zdrowia jamy ustnej skierowana do małych dzieci, ich rodziców, opiekunów i wychowawców” oraz certyfikaty zdobyte przez nauczycieli: „Wychowanie przez sztukę w edukacji przedszkolnej”, „Edukacja matematyczna w przedszkolu”, „Praca z dzieckiem o szczególnych potrzebach edukacyjnych”, „Przyjaciel książki”, „Rola przedszkola we wspieraniu rozwoju dziecka młodszego”.

Przedszkole Miejskie nr 11

- organizacja VI edycji ogólnopolskiego konkursu plastycznego „Mój własny anioł” oraz miejskiego konkursu plastycznego adresowanego dla dzieci 3,4-letnich „Mój własny anioł”,
- udział w akcji „Cała Polska czyta dzieciom”, „Zdrowy przedszkolak”, „Ekolog”, „Nakrętki pomagają” oraz udział w kampanii „Kochasz dzieci nie pal śmieci” i programach: „Pogromcy zarazków”, „Akademia super przedszkolaka”, „Mamo, tato nie boję się dentysty”,
- realizacja programów autorskich i programów ogólnopolskich: „Akademia misia Haribo”, „Kubusiowi przyjaciele natury”, „Cała Polska czyta dzieciom”, „Akademia super przedszkolaka” i „Zdrowy przedszkolak”,
- placówka realizuje program autorski: „Play with English” - program nauki języka angielskiego dla dzieci,
- przedszkole uzyskało certyfikat V edycji „Kubusiowi przyjaciele natury”,
- przedszkole zdobyło I miejsce w ogólnopolskiej akcji „Działaj czysto” - zbiórka baterii, której organizatorem był Urząd Miejski.

Przedszkole Miejskie nr 12

- współorganizacja Przeglądu Małych Form Scenicznych adresowanego do dzieci przedszkolnych i klas kształcenia zintegrowanego,
- organizacja miejskich obchodów „V Ogólnopolskich Dni Przedszkolaka”,
- współorganizacja „V Łagiskiego pikniku rodzinnego”,
- organizacja uroczystości środowiskowych: „Spotkanie wigilijne”, festyn z okazji „Święta Rodziny”, „W krainie bajek”,
- realizacja programu adaptacyjnego „Jestem szczęśliwym przedszkolakiem” i programu edukacyjnego „Czworonożny przyjaciel – poznajemy psa”,
- realizacja programów autorskich i programów ogólnopolskich: „Akademia zdrowego uśmiechu”, „Kubusiowi przyjaciele natury”, „Akademia Play-Doh”, „Cała Polska czyta dzieciom”,
- uzyskanie certyfikatów za realizację przedsięwzięć: „Akademia zdrowego uśmiechu”, „Kubusiowi przyjaciele natury”, „Akademia Play-Doh”, „Sprintem do maratonu”, „Dbamy o język polski” - projekt logopedyczny,
- przedszkole było współorganizatorem ogólnopolskich warsztatów kartek okolicznościowych w Konarzewie k. Łodzi.

Przedszkole Miejskie nr 13

- organizator konkursów międzyprzedszkolnych: „Czym pachnie jesień” i „W Tuwimowie”,

- ▶ prezentacja przedstawień teatralnych dla dzieci z SOS-W - „Chodź opowiem ci bajkę” i żłobka - „Morskie opowieści”,
- ▶ uzyskane certyfikaty: „Dzieciństwo bez próchnicy” i „Kubusiowi przyjaciele natury”,
- ▶ organizacja „Festynu rodzinnego” dla mieszkańców osiedla Syberka,
- ▶ realizacja programów: ogólnopolskiego „Kubusiowi przyjaciele natury”, edukacyjny „Mamo, tato wolę wodę”, „Zdrowo jemy, zdrowo rośniemy „Dzieciństwo bez próchnicy”,
- ▶ realizacja programów: profilaktycznego „Zaradny przedszkolak”, autorskiego „Magic English – zabawy z językiem angielskim”,
- ▶ realizacja projektów edukacyjnych: „Na zabawę nadszedł czas”, „Dziecięcy świat bajek i baśni”, „Mali kucharze – z gotowaniem za pan brat” oraz „Książka moim przyjacielem”,
- ▶ przedszkole prowadzi wiele akcji charytatywnych działających na rzecz dzieci, osób niepełnosprawnych, chorych i zwierząt.

Przedszkole Miejskie nr 14

- ▶ organizator konkursów: „Święto pieczonego kartofla” oraz konkursu plastycznego „Dziecięce marzenia – barwy wiosny”,
- ▶ realizacja innowacji i programów własnych: „Kształtowanie twórczej aktywności dziecka w wieku przedszkolnym poprzez wychowanie przez sztukę”, „Zdrowy i bezpieczny przedszkolak”, „Kształtowanie twórczej aktywności dzieci poprzez taniec z elementami baletu”, „Książka przyjacielem dziecka, stymulująca rola literatury dziecięcej w kształtowaniu postaw czytelniczych”,

Przedszkole Miejskie nr 15

- ▶ organizator ogólnopolskiego konkursu wielkanocnego pod nazwą „Pocztówka wielkanocna”,
- ▶ organizator miejskiego przeglądu piosenki przedszkolnej „Kolorowe nutki”,
- ▶ organizacja miejskiego finału Wielkiej Orkiestry Świątecznej Pomocy,
- ▶ realizacja programów autorskich i programów ogólnopolskich: „Kubusiowi przyjaciele natury”, „Dzieciństwo bez próchnicy”, „Góra grosza”, „Play Doh” oraz programów własnych: „Z bezpieczeństwem za pan brat” i „Bezpieczny maluch”,
- ▶ przedszkole uzyskało certyfikaty: „Edukacja, promocja i profilaktyka w kierunku zdrowia jamy ustnej skierowana na małych dzieci, ich rodziców, opiekunów i wychowawców”, „Kultywowanie tradycji świątecznych wśród dzieci” i „Kubusiowi przyjaciele natury”.

Obok realizacji innowacji pedagogicznych, własnych lub autorskich programów wychowawczo-edukacyjnych oraz projektów placówki przedszkolne korzystają z szerokiej oferty programowej kierowanej do przedszkoli przez instytucje wspomagające pracę tych placówek – w Będzinie najczęściej i z najlepszym skutkiem realizowane są następujące przedsięwzięcia:

- program dopłat do mleka proponowany przez Agencję Rynku Rolnego – Przedszkole Miejskie nr 1, 4, 5,
- realizacja ogólnopolskiego projektu edukacyjnego UNICEF „MALI uczniowie idą do szkoły” i „UNICEF – Prawa dziecka a problemy współczesnego świata” - Przedszkole Miejskie nr 6,
- realizacja ogólnopolskiego programu „Optymistyczne przedszkole” – Przedszkole Miejskie nr 9,
- udział w międzynarodowym programie kształtowania i rozwijania umiejętności psychospołecznych u dzieci „Przyjaciele Zippięgo” – Przedszkole Miejskie nr 5, 9, 12,
- „Cała Polska czyta dzieciom”: Przedszkole Miejskie nr 1, 2, 4, 5, 6, 9, 10, 11, 13,
- „Góra grosza”, akcja pod patronatem Ministerstwa Edukacji Narodowej na rzecz rodzinnych domów dziecka – Przedszkole Miejskie nr 4, 5, 6, 9, 11, 12, 13, 15,
- ogólnopolska akcja „Zbiórka baterii”: Przedszkole Miejskie nr 1, 4, 11, 15,
- Finał Wielkiej Orkiestry Świątecznej Pomocy: Przedszkole Miejskie nr 1, 13, 14 i 15,

- realizacja programu „Kubusiowi Przyjaciele Natury” – Przedszkole Miejskie nr 1, 2, 5, 6, 9, 10, 11, 13, 15 ; uzyskanie certyfikatu Przedszkole Miejskie nr 1, 2, 5, 6, 9, 10, 15,
- realizacja programu „Czyste powietrze wokół nas”, Przedszkole Miejskie nr 1, 5,
- udział w ogólnopolskim programie edukacyjnym pod patronatem MEN oraz Instytutu Matki i Dziecka pn. „Mamo, tato wolę wodę”, Przedszkole Miejskie nr 1, 6, 12, 13,15,
- udział w ogólnopolskiej kampanii społecznej „Dzieciństwo bez przemocy” – wszystkie przedszkola,
- realizacja ogólnopolskiego programu „Akademia Zdrowego Przedszkolaka” – wszystkie przedszkola,
- Sprzątanie świata oraz Dni Ziemi – w akcjach tych biorą udział wszystkie przedszkola.

Wszystkie będzińskie przedszkola obok realizacji podstawy programowej i programów lub innowacji proponują swoim wychowankom następujące zajęcia: język angielski, rytmikę i różnorodne zajęcia artystyczne. Dzieciom potrzebującym pomocy przydzielane są dodatkowe godziny zajęć specjalistycznych. Pomoc udzielana jest rodzicom i dzieciom z problemami edukacyjnymi, społecznymi, emocjonalnymi, komunikacji interpersonalnej, natomiast wspomaganie prowadzone jest w zakresie terapii logopedycznej, pedagogicznej, psychologicznej i gimnastyki korekcyjnej.

Tabela 27 Zajęcia dodatkowe w roku szkolnym 2015/2016 (tygodniowo)

Jednostka	Tytuł	Liczba godzin
PM10	Gimnastyka korekcyjna	2
	Język angielski	4
	Zajęcia logopedyczne	7
PM11	Język angielski	1
	Zajęcia logopedyczne	2
PM12	Gimnastyka korekcyjna	2
	Język angielski	3
	Zajęcia logopedyczne	6
PM13	Gimnastyka korekcyjna	4
	Język angielski	5
	Zajęcia logopedyczne	11
PM14	Język angielski	3
	Zajęcia logopedyczne	6
PM15	Język angielski	4
	Zajęcia logopedyczne	8
PM01	Język angielski	5
	Zajęcia logopedyczne	7
PM02	Język angielski	5
	Zajęcia logopedyczne	9
PM04	Gimnastyka korekcyjna	3
	Język angielski	5
	Zajęcia logopedyczne	8

PM05	Język angielski	4
	Zajęcia logopedyczne	10
	Rytmika	2
PM06	Język angielski	5
	Zajęcia logopedyczne	6
PM08	Język angielski	3
	Zajęcia logopedyczne	4
PM09	Język angielski	5
	Zajęcia logopedyczne	7
	Rytmika	5
Suma godzin tygodniowo		161

Na szczególną uwagę zasługuje inicjatywa Przedszkola Miejskiego nr 5, w którym od 1 stycznia 2009 roku funkcjonuje wczesne wspomaganie rozwoju dzieci o specjalnych potrzebach edukacyjnych. Zespół wczesnego wspomagania w skład, którego wchodzi nauczyciele placówki prowadzi zajęcia z 7 dzieci z grupy specjalnej. Wczesne wspomaganie od września 2013 roku prowadzi również Przedszkole Miejskie nr 6, uczestniczy w nim 10 dzieci.

Będzińskie przedszkola dbają o kształtowanie pozytywnego wizerunku w środowisku oraz upowszechniają swoje osiągnięcia. Znaczącymi działaniami w tym zakresie są obok indywidualnych osiągnięć dzieci z poszczególnych przedszkoli zajmujących wysokie miejsca w konkursach, turniejach lub przeglądach na szczeblu miasta lub województwa, są stałe prezentacje wiedzy i umiejętności dzieci wszystkich będzińskich przedszkoli, które odbywają się w naszym mieście podczas takich przedsięwzięć jak: „Przegląd Małych Form Scenicznych” – prezentacja przedstawień teatralnych, „Kolorowe nutki” – przegląd piosenki przedszkolnej, „Popisy przedszkolaka” – zakończenie roku szkolnego przez dzieci, które kończą edukację przedszkolną.

Przedszkola zapewniają dzieciom, pracownikom oraz innym osobom przebywającym w placówce zdrowe, bezpieczne i higieniczne warunki do zabawy, nauki i pracy. Dyrektorzy placówek przedszkolnych pozyskują sojuszników wspierających ich inicjatywy i pomysły w zakresie działań służących wychowankom i środowisku. Znaczącymi efektami takich działań w poszczególnych przedszkolach w roku szkolnym 2015/2016 były:

- pozyskanie środków finansowych na zakup pomocy dydaktycznych, książek i zabawek: Przedszkola Miejskie nr 1, 2, 9, 11,
- zakup mebli do sal zabaw: Przedszkole Miejskie nr 1 i 13,
- remont i montaż urządzeń na placu przedszkolnym: Przedszkola Miejskie nr 5, 8, 10, 12,
- pozyskiwanie sadzonek drzew, krzewów i kwiatów: Przedszkole Miejskie nr 2, 6, 13,
- zakup dywanów edukacyjnych TUPAN do sal zabaw i zajęć – Przedszkole Miejskie nr 2 i 9,
- pozyskanie środków finansowych na zakup sprzętu dla dzieci niepełnosprawnych: Przedszkole Miejskie nr 6 i 13,
- nieodpłatne pozyskanie książek do biblioteki przedszkolnej oraz nagród książkowych dla dzieci biorących udział w organizowanych przez placówkę konkursach, przeglądach, maratonach czytania – Przedszkole Miejskie nr 1,
- pozyskanie pracowników sezonowych w ramach prac społeczno-użytecznych: Przedszkole Miejskie nr 4 i 10.

Wypracowane przez będińskie przedszkola standardy edukacyjne i wychowawcze określają profil dziecka przedszkolnego, a w konsekwencji absolwenta, który opuszczając placówkę przedszkolną w pełni spełnia oczekiwania środowiska, na taki efekt działań przedszkoli składa się systematyczna i przemyślana praca zatrudnionych w placówkach nauczycieli.

Osiągnięcia i formy aktywności szkół

W roku szkolnym 2015/2016 uczniowie szkół prowadzonych przez miasto Będzin w rywalizacji z rówieśnikami odnieśli liczne sukcesy w skali miasta, powiatu, rejonu, województwa i kraju. W tabeli nr 28 odnotowano osiągnięcia w konkursach, przeglądach i zawodach na szczeblu wojewódzkim i ogólnopolskim.

Tabela 28

Szkoła	Konkursy, przeglądy, zawody
SP nr 1	Finalista Wojewódzkiego Konkursu Przedmiotowego z Matematyki Ogólnopolski konkurs literacki „Warto pomagać” - laureat Międzynarodowy konkurs „Kangur matematyczny” - 4 wyróżnienia Ogólnopolska kampania profilaktyczna „Zachowaj trzeźwy umysł” - 2 laureatów Ogólnopolski konkurs o zdrowiu i jego ochronie „Meditest” - 3 wyróżnienia Wojewódzki Konkurs ekologiczny „Najpiękniejsze miejsca w moim parku krajobrazowym” – II miejsce i 2 wyróżnienia
SP nr 4	Międzynarodowy konkurs „Kangur matematyczny” – 2 wyróżnienia XXI Ogólnopolski Konkurs Piosenki „Wygraj sukces” - 2 wyróżnienia V Festiwal Małych Form Artystycznych (konkurs wojewódzki) – I miejsce Ogólnopolski Turniej Siatkówki „Nadarzyn Cup 2016” - IV, VII, VIII miejsca Miejski Przegląd Małych Form Scenicznych – III miejsce Ogólnopolski Turniej Siatkówki „Nadarzyn Cup 2016” - IV miejsce Mistrzostwa Śląska w Minisiatkówce Dziewcząt (kategoria dwójek) – III miejsce w finale Mistrzostwa Śląska w Minisiatkówce Dziewcząt (kategoria dwójek) – IV miejsce w finale Wojewódzkie Igrzyska Młodzieży Szkolnej – Gry i Zabawy – III miejsce (rocznik 2007)
SP nr 6	Finalista Wojewódzkiego Konkursu Przedmiotowego z Matematyki Międzynarodowy konkurs „Kangur matematyczny” – 1 wyróżnienie Ogólnopolski Konkurs Języka Angielskiego „Focus Winter 2016” - V miejsce XXXVI Ogólnopolski Turniej Tańca Towarzyskiego „Flamenco 2016” - II miejsce XV Festiwal Kultury Dzieci i Młodzieży Jawor 2016 – I miejsce IX Szkolne Spotkania z Melpomeną – I miejsce
SP nr 8	Finalista Wojewódzkiego Konkursu Przedmiotowego z Języka Polskiego Ogólnopolski konkurs plastyczny „Anioł XXI wieku” - I miejsce Ogólnopolski konkurs „Albus” - 15 wyróżnień Ogólnopolski konkurs plastyczny „Zaprzęg Świętego Mikołaja” - wyróżnienie Stypendiada Wczesnoszkolna – 2 laureatów, 2 finalistów Wojewódzki Konkurs Matematyczny „Bajkowe zadania” – II miejsce, 2 finalistów
SP nr 10	Laureat Wojewódzkiego Konkursu Przedmiotowego z Języka Polskiego Międzynarodowy konkurs „Kangur matematyczny” - 2 wyróżnienia Ogólnopolski konkurs nauk przyrodniczych „Świetlik” - 2 wyróżnienia XXVIII Ogólnopolski Konkurs Literacki „Twórczość ze szkolnej ławy” - II i III miejsce Międzynarodowy Konkurs Plastyczny im. prof. Jana Świdorskiego „Pejzaże osobliwe” Miejski Przegląd Małych Form Scenicznych – II miejsce za spektakl „Koronki i kordonki”

SP nr 11	Międzynarodowy konkurs „Kangur matematyczny” – 1 wyróżnienie XXVIII Ogólnopolski Konkurs Literacki „Twórczość ze szkolnej ławy” - I miejsce Ogólnopolski konkurs w ramach programu „Zachowaj trzeźwy umysł” - 2 laureatów XXI Konkurs Wiedzy Biblijnej – I miejsce Udział w finale Igrzysk Młodzieży Szkolnej w Tenisie Stołowym Chłopców
G nr 1	Olimpiada wiedzy „Archimedes Plus - Matematyka” – 2 laureatów XXVIII Ogólnopolski Konkurs Literacki „Twórczość ze szkolnej ławy” - III miejsce, 2 wyróżnienia Międzynarodowy konkurs „Kangur matematyczny” – 2 wyróżnienia VI Turniej Scrabble dla uczniów gimnazjów – wicemistrz Polski
G nr 3	XXVIII Ogólnopolski Konkurs Literacki „Twórczość ze szkolnej ławy” - I miejsce
MZS nr 1	<u>SP 2</u> Finalista Wojewódzkiego Konkursu Przedmiotowego z Matematyki Międzynarodowy konkurs „Kangur matematyczny” - 1 laureatka, 1 wyróżnienie Ogólnopolska Olimpiada Wiedzy „Olimpus” - 2 laureatki Ogólnopolska Olimpiada Wiedzy „Archimedes Plus” - 5 laureatów Ogólnopolski konkurs języka angielskiego „FOX” - I miejsce Ogólnopolski Konkurs Logicznego Myślenia – I, IV miejsce, 2 wyróżnienia XXVIII Ogólnopolski Konkurs Literacki „Twórczość ze szkolnej ławy” - II miejsce Ogólnopolska Olimpiada Mitologiczna „Olimpus” - 1 laureat <u>G 4</u> Finalista Wojewódzkiego Konkursu Przedmiotowego z Historii Międzynarodowy konkurs „Kangur matematyczny” - 5 wyróżnień Ogólnopolska Olimpiada Wiedzy „Archimedes Plus” - 2 laureatów Ogólnopolska Olimpiada „Olimpus” - 7 laureatów Ogólnopolski Konkurs Wiedzy Mitologicznej – 2 laureatów XXVIII Ogólnopolski Konkurs Literacki „Twórczość ze szkolnej ławy” - II miejsce
MZS nr 2	<u>SP 13</u> Międzynarodowy konkurs „Kangur matematyczny” - 5 wyróżnień i 1 wynik bardzo dobry Ogólnopolska Olimpiada Języka Angielskiego „Olimpus” - 3 laureatów Ogólnopolski konkurs plastyczny „Bezdroża fantazji” - 6 wyróżnień Ogólnopolski Konkurs Grafiki Komputerowej „Malowanie na ekranie” - II, III miejsce Miejski Przegląd Małych Form Scenicznych – I miejsce <u>G 2</u> Laureat Wojewódzkiego Konkursu Przedmiotowego z Języka Polskiego Laureat Wojewódzkiego Konkursu Przedmiotowego z Geografii 2 Finalistów Wojewódzkiego Konkursu Przedmiotowego z Historii Finalista Wojewódzkiego Konkursu Przedmiotowego z Biologii Międzynarodowy konkurs „Kangur matematyczny” - 1 wyróżnienie Ogólnopolska olimpiada języka angielskiego „Olimpus” - 2 laureatów Ogólnopolska olimpiada przedmiotowa z matematyki „Olimpus” - 2 laureatów Ogólnopolska olimpiada przedmiotowa z chemii „Olimpus” - 2 laureatów Ogólnopolski konkurs plastyczny „Bezdroża fantazji” - 2 wyróżnienia
MZS nr 3	<u>SP 3</u> Międzynarodowy konkurs „Kangur matematyczny” – 2 wyróżnienia Olimpiada wiedzy Archimedes. Matematyka Plus – 29 laureatów Ogólnopolska olimpiada przedmiotowa z matematyki „Olimpus” - 1 laureat XVIII Ogólnopolski Konkurs Literacki „Twórczość ze szkolnej ławy” dwa III miejsca, Olimpiada Wiedzy Archimedes. Biologia – 21 laureatów

	<p>Wojewódzki Festiwal i Konkurs Widowisk Kolędniczych Herody – I miejsce</p> <p>IX Szkolne Spotkania z Melpomena – II miejsce</p> <p><u>G 5.</u></p> <p>Międzynarodowy konkurs „Kangur matematyczny” - 2 wyróżnienia</p> <p>Ogólnopolska olimpiada wiedzy „Olimpus”. Matematyka – 2 laureatów</p> <p>Ogólnopolska olimpiada wiedzy Archimedes. Matematyka Plus. - 6 laureatów</p> <p>Ogólnopolska olimpiada wiedzy Archimedes. Biologia Plus. - 1 laureat</p> <p>XXVIII Ogólnopolski Konkurs Literacki „Twórczość ze szkolnej ławy” - II miejsce</p> <p>IX Szkolne Spotkania z Melpomena – I miejsce</p> <p>Wojewódzki Festiwal i Konkurs Widowisk Kolędniczych Herody – I miejsce</p>
MZS nr 4	<p><u>SP 9</u></p> <p>Ogólnopolski konkurs matematyczny „Pangea” - kwalifikacja do finału</p> <p>Ogólnopolskie Mistrzostwa Młodzików w szermierce – V, VII miejsce</p> <p>Ogólnopolski Turniej Szermierczy Dzieci – I, II, III miejsca</p> <p>Drużynowa Ogólnopolska Olimpiada Młodzieży – VI miejsce</p> <p>Drużynowe Mistrzostwa Polski młodzików w szermierce – I, III miejsce</p> <p><u>G 6</u></p> <p>Międzynarodowy turniej o puchar sponsorów w siatkówce chłopców – V miejsce</p> <p>Indywidualne Mistrzostwa Polski młodzików w szermierce – VI miejsce</p> <p>Ogólnopolski Turniej Szermierczy – I, III miejsce</p> <p>Drużynowa Ogólnopolska Olimpiada Młodzieży – VI miejsce</p> <p>Ogólnopolski Festiwal Siatkówki – III miejsce chłopcy</p> <p>Drużynowe Mistrzostwa Polski młodzików w szermierce – I, III miejsce</p>

Aktywność będzińskich placówek przejawia się w organizacji różnego typu przedsięwzięć edukacyjnych i wychowawczych adresowanych do uczniów innych placówek. Najważniejsze z nich zawiera tabela nr 29.

Tabela 29

Organizator	Nazwa przedsięwzięcia	Charakter przedsięwzięcia
SP nr 1	Konkurs anglistyczno-przyrodniczy „W poszukiwaniu skarbów przyrody”	Konkurs dla uczniów klas I-III
	Zagłębiowski Międzyszkolny Festiwal Piosenki	Przegląd solistów i zespołów z kl. I-VI i gimnazjów o zasięgu rejonowym
SP nr 4	Konkurs Twórczości Muzycznej i Plastycznej „Kolęda i kartka bożonarodzeniowa”	Konkurs plastyczno-muzyczny dla dzieci z przedszkoli i szkół
	„A to Polska właśnie”	Konkurs historyczny dla kl. VI
	Miejska Olimpiada Przedszkolaków	Zawody sportowe dla przedszkolaków i uczniów „zerówek”
	Konkurs „Eko-zabawka”	Konkurs dla uczniów szkół podstawowych
SP nr 6	Festiwal dyni	Konkurs plastyczny
	„Asy z III klasy”	Konkurs interdyscyplinarny dla klas III
	VI Rajd Pieszy na Wzgórze św. Doroty	Impreza adresowana do uczniów szkół podstawowych i gimnazjów
	„Świat po drugiej stronie muru”	Warsztaty edukacyjne w ramach projektu IPN oraz gra terenowa

Oświata w Będzinie – rok szkolny 2015/2016

	„Szóstka dla szóstoklasisty”	Konkurs interdyscyplinarny dla uczniów kl. VI
	„Pasja”	Przedstawienie prezentowane w kilku parafiach
SP nr 8	„Mały Mistrz Słowa”	Konkurs języka polskiego dla kl. IV-VI
	„Z liczbami w świat przyrody”	Konkurs matematyczno-przyrodniczy dla uczniów kl. IV-VI
	„Mały Pitagoras”	Konkurs matematyczny dla kl. IV-VI
	„Wycinanka ludowa”	Konkurs plastyczny inspirowany muzyką dla kl. I-III
SP nr 10	„Szopka bożonarodzeniowa w tradycji chrześcijańskiej”	XII diecezjalny konkurs plastyczny dla uczniów szkół podstawowych
	Organizacja egzaminu na kartę rowerową dla uczniów będzińskich szkół	Egzamin w miasteczku ruchu drogowego
	Ogólnopolski konkurs grafiki komputerowej „Malowanie na ekranie” – XVII edycja	Konkurs dla uczniów szkół podstawowych o zasięgu ogólnopolskim
	Turniej Bezpieczeństwa w Ruchu Drogowym	Organizacja etapu miejskiego dla wszystkich szkół
SP nr 11	„Jeden z najlepszych”	Konkurs interdyscyplinarny dla uczniów klas VI
	„Bądź bezpieczny”	Turniej o bezpieczeństwie drogowym dla uczniów klas III
	„Jesienne krajobrazy”	Powiatowy konkurs plastyczny
	„Władysław Broniewski – patron szkoły”	Ogólnopolski konkurs plastyczno-literacki
	„Świat po drugiej stronie muru”	Podsumowanie projektu edukacyjnego IPN
	Międzynarodowy dzień pamięci ofiar holocaustu	Impreza z udziałem uczniów szkół województwa śląskiego
G nr 1	Liga Gimnazjalistów	Konkurs interdyscyplinarny
	Zagłębiowski Międzyszkolny Festiwal Piosenki	Przegląd solistów i zespołów z kl. I-VI i gimnazjów o zasięgu rejonowym
	Gimnazjalny poliglota	Konkurs językowy
	„Big Ben”	Konkurs języka angielskiego dla klas VI
	Liga Przyszłych Gimnazjalistów	Konkurs interdyscyplinarny dla szóstoklasistów
	„Big Ben”	Konkurs języka angielskiego
	„Myszkuj, surfuj, twórz”	Konkurs grafiki komputerowej
	„Urodziny Alfreda”	Wojewódzki Turniej Scrabble
G nr 3	„W krainie Ortomaniaka”	Konkurs polonistyczny dla szkół podstawowych
	„Wirujące farby”	Pokaz dla uczniów kl. VI
	Dzień bez papierosa	Happening

MZS nr 1	Moto-Mikołaje	Zbiórka słodczy i zabawy dla dzieci z 15 domów dziecka
	Organizacja XII zabawy integracyjnej	Impreza dla uczniów MZS nr 1, dzieci z Domu Dziecka w Sarnowie, młodzieży z PSONR „Szansa” i Ośrodka w Gołuchowicach
MZS nr 2	Konkurs „Własną poezją sławimy Maryję”	Konkurs dla szkół podstawowych
	„Around the music 2016”	Konkurs piosenki angielskiej dla uczniów szkół podstawowych
MZS nr 3	„Czytamy na medal”	Konkurs pięknego czytania dla uczniów klas II
	„Jesteśmy częścią przyrody”	Powiatowy konkurs przyrodniczy dla gimnazjalistów
	„Potyczki językowe” - zabawa ze słownikami	Konkurs dla klas IV-VI
	„Sprawne ręce – mądra głowa”	Konkurs techniczny
MZS nr 4	Miejski konkurs recytatorski „Mały OKR”	Konkurs dla klas I-III
	„Liga matematyków”	Powiatowy konkurs matematyczny

Szkoły angażują się również w liczne przedsięwzięcia edukacyjne i wychowawcze organizowane dla własnych uczniów i środowiska. Są to m.in.:

Tabela 30

Organizator	Nazwa imprezy
SP nr 1	Ogólnopolskie czytanie „Jeżycjady” M. Musierowicz I Rodzinne Rozgrywki w Scrabble Konkurs plastyczny dla uczniów klas I-III „Drugie życie odpadów – ekozabawka”
SP nr 4	Wigilia środowiskowa - uroczystość z udziałem władz miejskich, kuratorskich i duchowieństwa Światowy dzień tabliczki mnożenia „Mistrz rachunków” - konkurs matematyczny „Serce w plecaku” - śpiewanie piosenek z czasu wojny i okupacji Koncert życzeń z okazji Dnia Matki
SP nr 6	Jesienny festyn rodzinny Realizacja wewnątrzszkolnego projektu edukacyjnego „Zdrowie na talerzu” Konkursy plastyczne „Moja Pani”, „Stroik Bożonarodzeniowy” Konkurs literacki dla uczniów klas IV-VI „Nauczyciel moich marzeń” Dzień Jana Pawła II – konkurs pieśni religijnej „Nie daj plamy” - konkurs znajomości przysłów WOŚP – zbiórka pieniędzy
SP nr 8	Spotkanie autorskie z Wiktoria Szumiątą – autorką tomiku poezji „Pod wiatr” Konkurs wiedzy o Janie Pawle II Piknik rodzinny
SP nr 10	Konkurs przyrodniczy „Na tropach przyrody” Konkurs czytelniczy „Magiczne drzewo” Konkurs języka angielskiego „What do you know about the UK” Konkurs plastyczny „Każdy ma swojego anioła” Konkurs informatyczny „Mistrz klawiatury” Konkurs muzyczny „Radosne śpiewanie

	WOŚP – nawiązanie współpracy ze stacją krwiodawstwa, pozyskiwanie dawców szpiku kostnego Festyn rodzinny Występ zespołu „Małe Zagłębie” podczas festiwalu folklorystycznego w Tatabanyi na Węgrzech Uroczysty koncert z okazji Dnia Matki w Państwowej Szkole Muzycznej
SP nr 11	Akcja „Sadzimy drzewko” Szkolny dzień pamięci żołnierzy wyklętych Dzień integracji pod hasłem „Kochamy wszystkie dzieci” Szkolne konkursy wiedzy i plastyczne Popołudniowa Szkoła dla Rodziców
G nr 1	Całoroczna współpraca wolontariuszy z Zakładem Pielęgnacyjno-Opiekuńczym w Czeladzi
G nr 3	Mikołajkowy festiwal ciast Szkolny dzień projektów Pólecza GIM3 – wymiana książek dla lokalnej społeczności w ramach akcji „Bookcrossing”
MZS nr 1	Tygodnie: Kultury Języka, Edukacji Globalnej, Kultury Osobistej, Świadomości Dysleksji Szkolne lekcje tańca I Koncert Szkolny Świetlicowy konkurs pięknego czytania
MZS nr 2	Święto Matematyki Przedstawienie muzyczne „Nie słuchaj wilka Czerwony Kapturku” Konkurs plastyczny „Boże Narodzenie w sztuce” Wystawy prac uczniów w szkolnej galerii Konkurs literacki „Sportowe inspiracje” Konkurs ekologiczny „Jestem małym ekologiem – dbam o Ziemię” Spotkania z historią Szkolny konkurs z fizyki Szkolny konkurs ekologiczny
MZS nr 3	Rajd rowerowy – festyn rodzinny Konkursy plastyczne „Jesień wokół nas”, „Wiosenne kwiaty”, „Aktywnie wypoczywam z rodziną” Konkurs regionalny „Będzin – moje miasto” Konkurs ekologiczny - „Eko-gimnazjalista” Wybory eko-miss i eko-mistera Warsztaty językowe z wolontariuszkami z Hiszpanii i Ukrainy
MZS nr 4	Konkurs plastyczny „Razem dla środowiska” Dzień Matematyki Dzień Ekologii Festyn rodzinny „Dzień Dziecka na sportowo”

Wszystkie placówki brały udział w takich akcjach jak Sprzątanie Świata i Dni Ziemi, organizują szereg imprez z udziałem rodziców, obchody Dnia Dziecka, pasowania pierwszoklasistów, dni patronów szkoły, andrzejki, walentynki, festyny, kiermasze, festiwale nauki, dni języków obcych, dzień bez przemocy, dni otwarte, szkolne zawody sportowe, spotkania wigilijne, a także uczestniczą w różnorodnych akcjach charytatywnych.

Ponadto w roku szkolnym 2015/2016 szkoły realizowały w różnego rodzaju programy i projekty edukacyjne. Były to m.in.:

- Projekt Erasmus+ - „Mobilność kadry edukacji szkolnej” - SP nr 1, SP nr 11
- Ogólnopolski program „Zachowaj trzeźwy umysł” - SP nr 1, SP nr 6, SP nr 8
- Ogólnopolski program MEN „Książki naszych marzeń” - wszystkie szkoły podstawowe

- Ogólnopolski program „Edukacja antytytoniowa dla uczniów starszych klas szkół podstawowych” - SP nr 1
- Program europejski „Europejski dzień zdrowego jedzenia” - SP nr 1
- Ogólnopolski program dla klas I „Akademia bezpiecznego Puchatka” - SP nr 1, SP nr 6
- Ogólnopolski program „Ja czytam” - SP nr 4
- Projekt edukacyjny „Blżej natury” - SP nr 4
- Projekt edukacyjny „Zrównoważony rozwój” - SP nr 4
- Ogólnopolska kampania edukacyjna UNICEF „Mali uczniowie idą do szkoły” - SP nr 6
- Program CEO „Ślady przeszłości” - SP nr 6, SP nr 8
- Projekt „Świat po drugiej stronie muru” - SP nr 6, SP nr 10, MZS nr 3
- Ogólnopolski program „Poczytajmy” - SP nr 6, MZS nr 3
- Ogólnopolski projekt edukacyjny pod patronatem MEN „Lepsza szkoła” - SP nr 6, G nr 3, MZS nr 1, MZS nr 3
- Ogólnopolski program „Śniadanie daje moc” - SP nr 8, SP nr 11
- Ogólnopolski program Agencji Rynku Rolnego „Owoce w szkole” - SP nr 8, SP nr 11, MZS nr 2, MZS nr 3
- Ogólnopolski program „Szkłanka mleka” - MZS nr 2, MZS nr 3
- Proekt „Szkoła Odkrywców Talentów” - SP nr 8
- Projekt CEO „Szkoła demokracji” - SP nr 10
- Projekt edukacyjny „Ratujemy i uczymy ratować” - SP nr 10
- Projekty eTwinning „Opowiem ci o moim mieście”, „Let's share traditional folktales”, „June International Children's Day” - SP nr 10
- Program „Szkoła bez przemocy” - SP nr 11
- Program „Adopcja na odległość” - SP nr 11
- Projekt „Szkoła promująca zdrowie” - G nr 1
- Projekt „Scrabble w szkole” - G nr 1
- Program „Golden Five” - G nr 3
- Program edukacji medialnej „Kinoszkoła” - G nr 3, MZS nr 1
- Program naukowo-badawczy Biblioteki Śląskiej „Badania nad zwiększeniem kompetencji młodych ludzi z rejonu Śląska do odbioru sztuki najnowszej” - G nr 3
- „Kid Speak” - program AIESEC - MZS nr 2
- Projekt CEO „Samorządy mają głos” - MZS nr 3
- Projekt CEO „Młody obywatel” - MZS nr 3
- Program National Geographic Odkrywca - SP nr 11

Działanie programach i realizacja projektów zaowocowały certyfikatami przyznanymi placówkom, m.in.

- Certyfikat „Wiarygodna szkoła” - SP nr 1
- Certyfikat potwierdzający udział w programie „Akademia Bezpiecznego Puchatka” - SP nr 1, SP nr 6
- Certyfikat ukończenia programu „WF z klasą” - SP nr 6
- Certyfikat programu „Mali uczniowie idą do szkoły” - SP nr 6
- Certyfikat programu IPN „Po drugiej stronie muru” - SP nr 6
- Certyfikat programu „Bezpieczna szkoła – bezpieczny uczeń” - SP nr 8
- Certyfikat programu „Śniadanie daje moc” - SP nr 8, SP nr 11
- Tytuł „Szkoła Odkrywców Talentów” - SP nr 8
- Certyfikat „Zadowolony konsument” - SP nr 10
- Certyfikat udziału w programie National Geographic Odkrywca – SP nr 11
- Certyfikat „Wiemy jak! Nowe technologie w szkole” - G nr 1
- Krajowy Certyfikat „Szkoly promujacej zdrowie” - G nr 1, MZS nr 3
- Certyfikat programu „Lepsza szkoła” - SP nr 6, G nr 3, MZS nr 1, MZS nr 3

- Certyfikat Polskiego Towarzystwa Dysleksji – MZS nr 3
- Certyfikat udziału w programie „Poczytajmy” - MZS nr 3
- Certyfikat za realizację programu CEO „Młody obywatel” - MZS nr 3

Wyniki sprawdzianu i egzaminów; ewaluacja zewnętrzna

1. Wyniki sprawdzianu zewnętrznego w kl. VI szkoły podstawowej (średni wynik procentowy)

Sprawdzian w klasie szóstej szkoły podstawowej obejmuje wiadomości i umiejętności określone w wymaganiach ogólnych i szczegółowych w podstawie programowej kształcenia ogólnego w odniesieniu do trzech kluczowych przedmiotów nauczanych na dwóch pierwszych etapach edukacyjnych, tj. języka polskiego, matematyki i języka obcego nowożytnego. Sprawdzian składa się z dwóch części: część pierwsza – obejmuje zadania z języka polskiego i z matematyki, a część druga – obejmuje zadania z języka obcego nowożytnego.

Wynik procentowy to odsetek punktów (zaokrąglony do liczby całkowitej), które uczeń zdobył za zadania sprawdzające wiadomości i umiejętności z danego przedmiotu. Na przykład jeśli zdający za zadania matematyczne zdobędzie 18 punktów spośród 22 możliwych do zdobycia, to uzyska wynik równy 82%.

Wyniki uczniów będzińskich szkół podstawowych w 2016 roku ilustrują wykresy nr 17, 18, 19 i 20. Najwyższe średnie (powyżej średniej wojewódzkiej) uzyskali szóstoklasiści ze Szkoły Podstawowej nr 1, Szkoły Podstawowej nr 2 (MZS nr 1), Szkoły Podstawowej nr 9 (MZS nr 4), oraz Szkoły Podstawowej nr 3 (MZS nr 3).

Z języka angielskiego bardzo dobre wyniki powyżej średniej wojewódzkiej uzyskali uczniowie ze Szkoły Podstawowej nr 2 (MZS nr 1), Szkoły Podstawowej nr 1, Szkoły Podstawowej nr 9 (MZS nr 4), Szkoły Podstawowej nr 11 oraz Szkoły Podstawowej nr 13 (MZS nr 2).

Wykres 17 Wyniki ogólne sprawdzianu w klasie VI w 2016 roku (%)

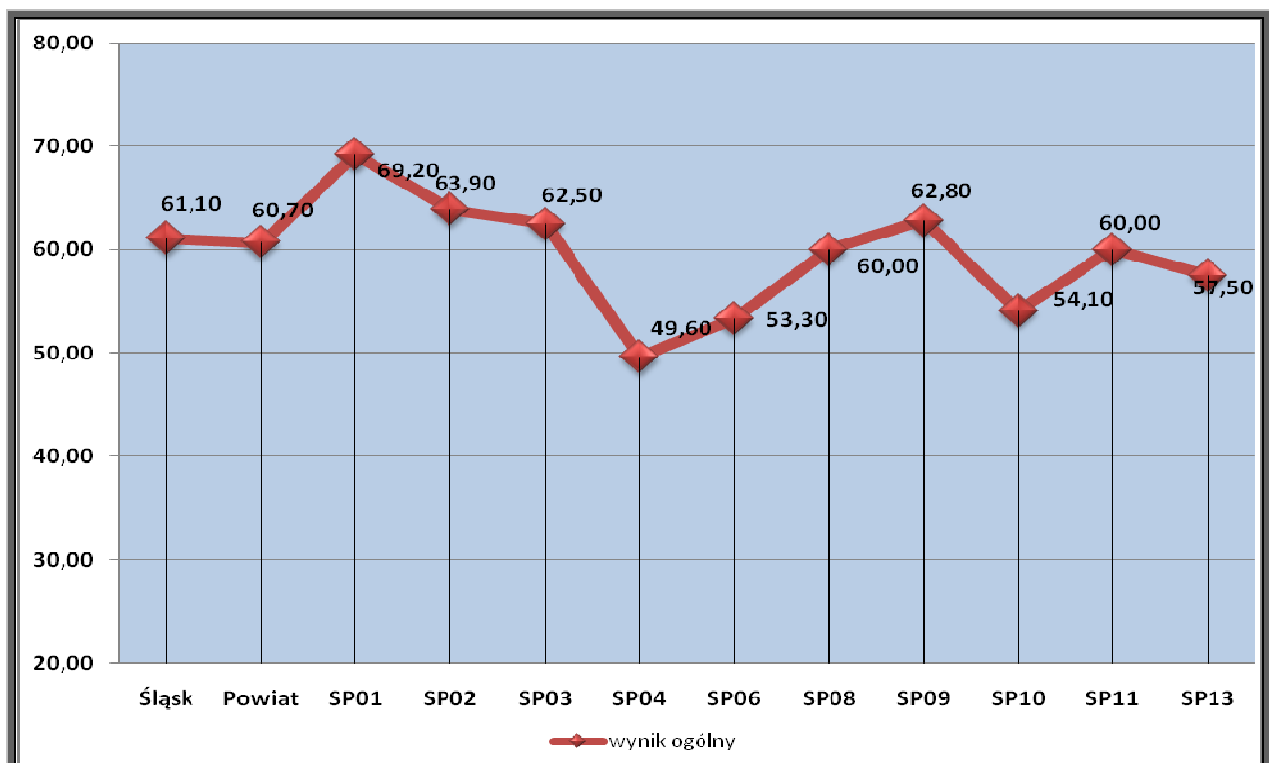

Wykres 18 Wyniki z języka polskiego – sprawdzian 2016 (%)

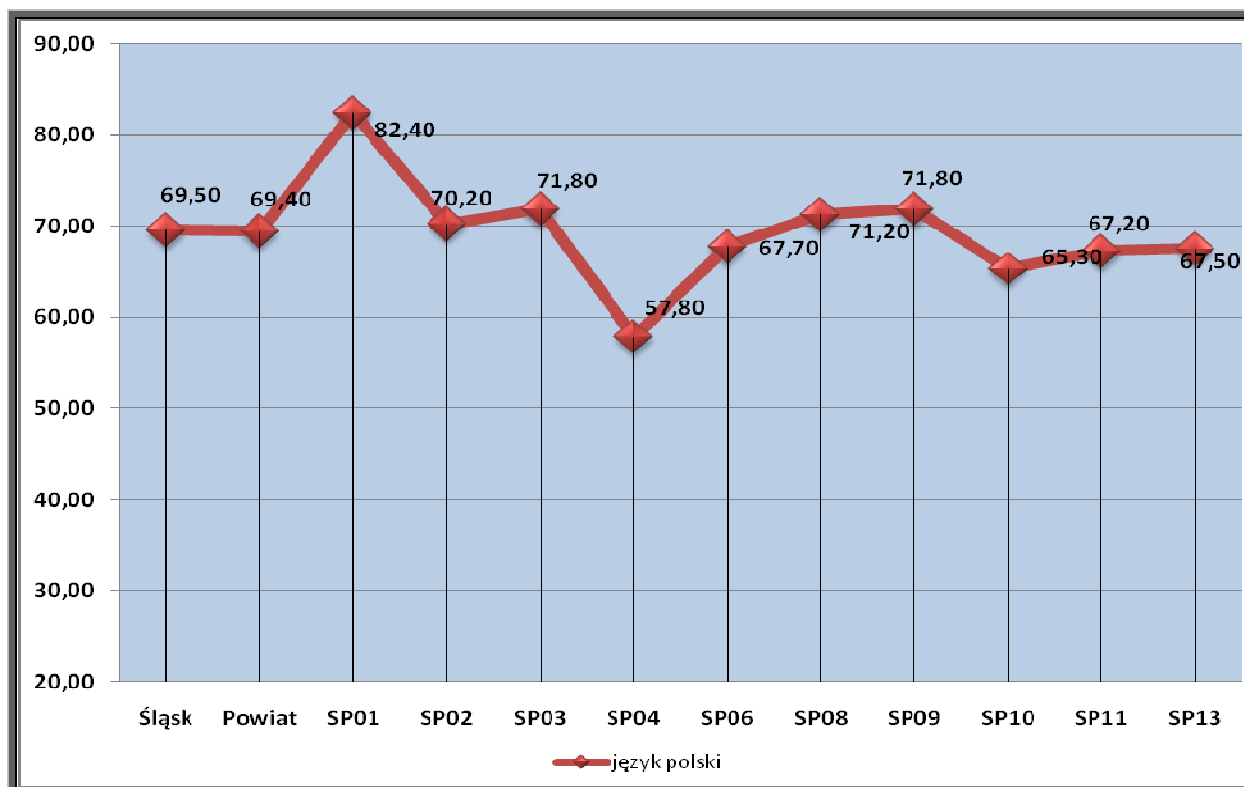

Wykres 19 Wyniki z matematyki – sprawdzian 2016 (%)

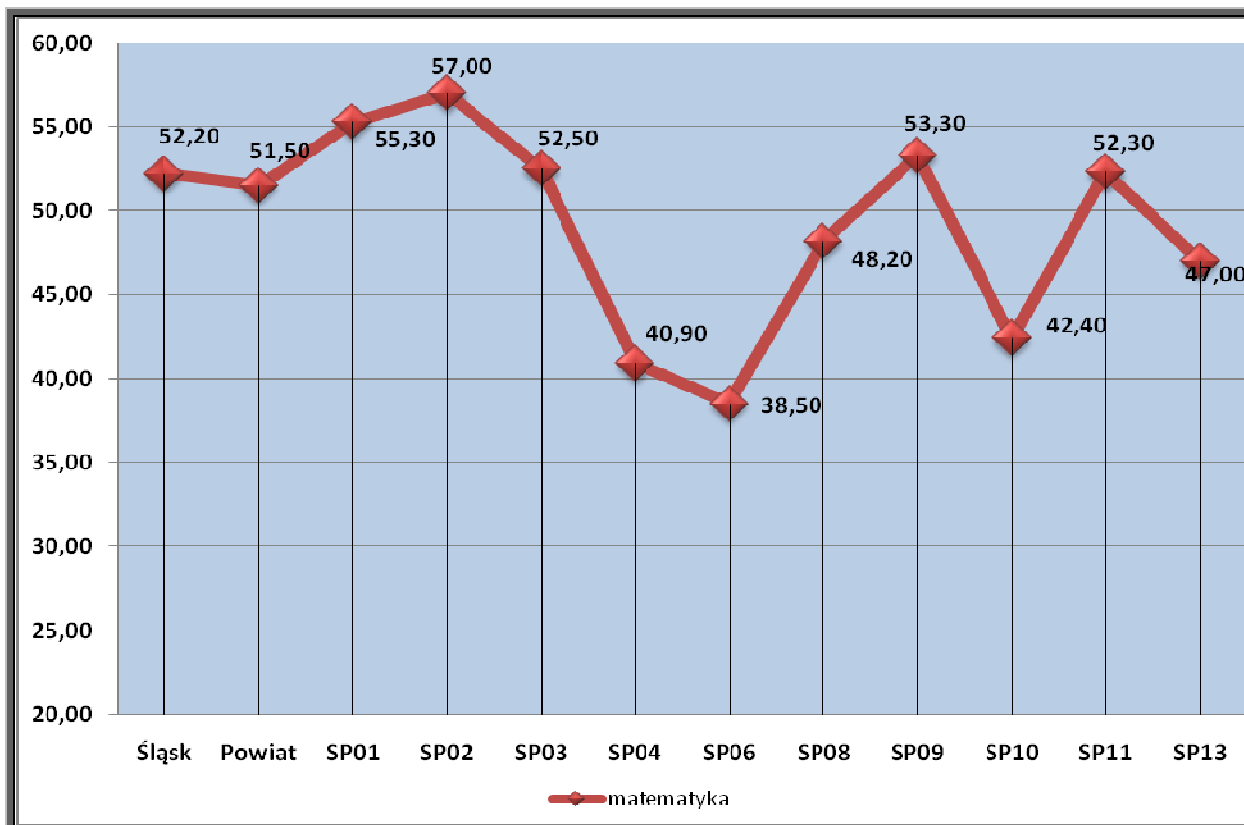

Wykres 20 Wyniki z języka angielskiego – sprawdzian 2016 (%)

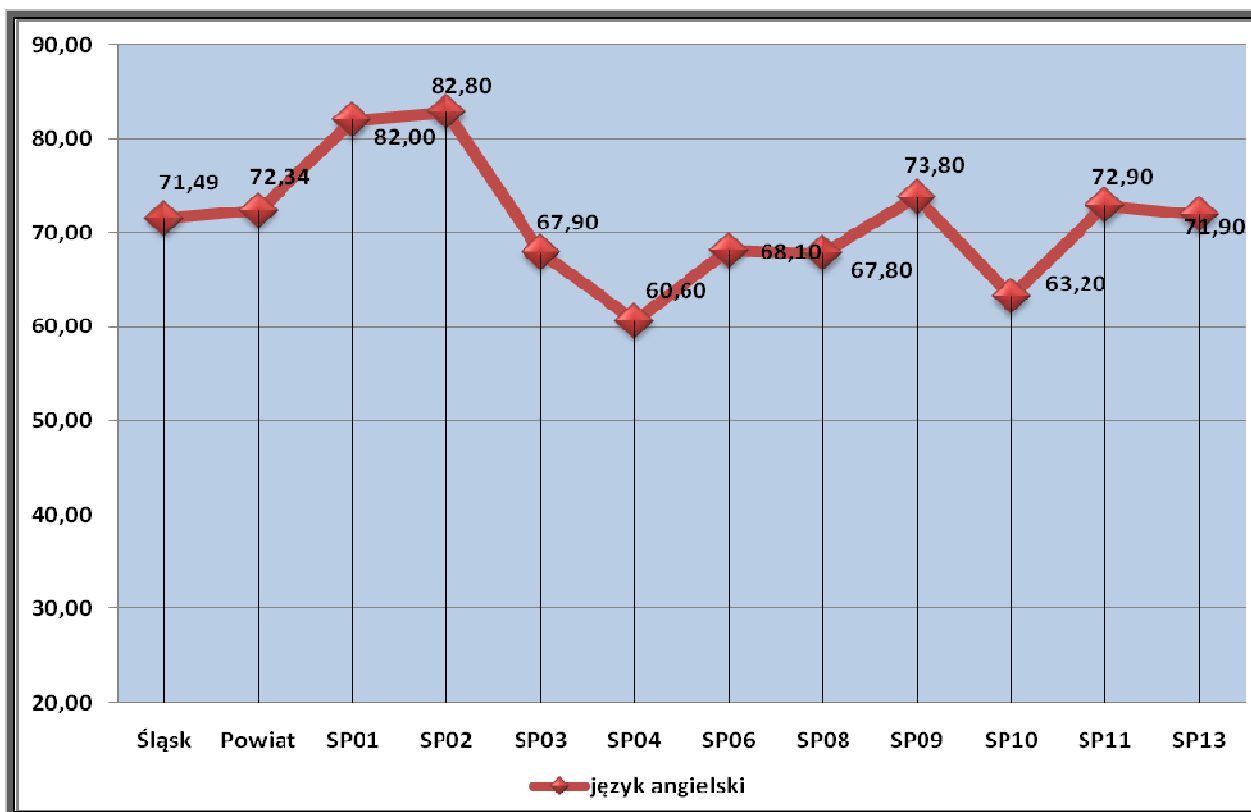

2. Wyniki egzaminów gimnazjalnych w 2016 roku (w procentach):

Egzamin gimnazjalny zdają uczniowie klas trzecich. Składa się on z części humanistycznej, matematyczno-przyrodniczej i z języka obcego. Na zaświadczeniach wydawanych przez Okręgową Komisję Egzaminacyjną osobno wyszczególniono wyniki z języka polskiego, historii i wiedzy o społeczeństwie, matematyki oraz przedmiotów przyrodniczych. Z kolei egzamin gimnazjalny z języka obcego uczniowie zdawali na dwóch poziomach: podstawowym i rozszerzonym. Każdy gimnazjalista miał obowiązek przystąpić do egzaminu na poziomie podstawowym. Egzamin na poziomie rozszerzonym był obowiązkowy tylko dla uczniów, którzy w gimnazjum kontynuowali naukę języka rozpoczętą w szkole podstawowej. Prawo przystąpienia do niego miał natomiast uczeń, który dobrze poznał język obcy poza szkołą.

Wyniki uczniów będzińskich gimnazjów z egzaminów zewnętrznych w 2016 roku ilustrują wykresy nr 21, 22, 23 i 24.

Z egzaminu z języka polskiego i historii najlepsze wyniki (przekraczające średnią wojewódzką) uzyskali uczniowie Gimnazjum nr 4 (MZS 1), Gimnazjum nr 6 (MZS 4) i Gimnazjum nr 2 (MZS 2), z części matematyczno-przyrodniczej – uczniowie Gimnazjum nr 4 (MZS 1). Wyniki z matematyki i przyrody uzyskane przez uczniów Gimnazjum nr 1, Gimnazjum nr 3 i Gimnazjum nr 5 powinny zmobilizować dyrekcje i nauczycieli przedmiotów ścisłych do szczegółowej analizy dotychczasowych działań dydaktycznych oraz podjęcia programów naprawczych. Bardzo dobre wyniki, znacznie przewyższające średnią krajową, z języka angielskiego (poziom podstawowy) uzyskali uczniowie Gimnazjum nr 4 w Miejskim Zespole Szkół nr 1, Gimnazjum nr 6 w Miejskim Zespole Szkół nr 4 oraz Gimnazjum nr 2 w Miejskim Zespole Szkół nr 2, a z języka angielskiego na poziomie rozszerzonym – uczniowie Gimnazjum nr 4, Gimnazjum nr 6 i Gimnazjum nr 2.

Wykres 21 Wyniki egzaminu w 2016 roku z języka polskiego, historii i wo (%)

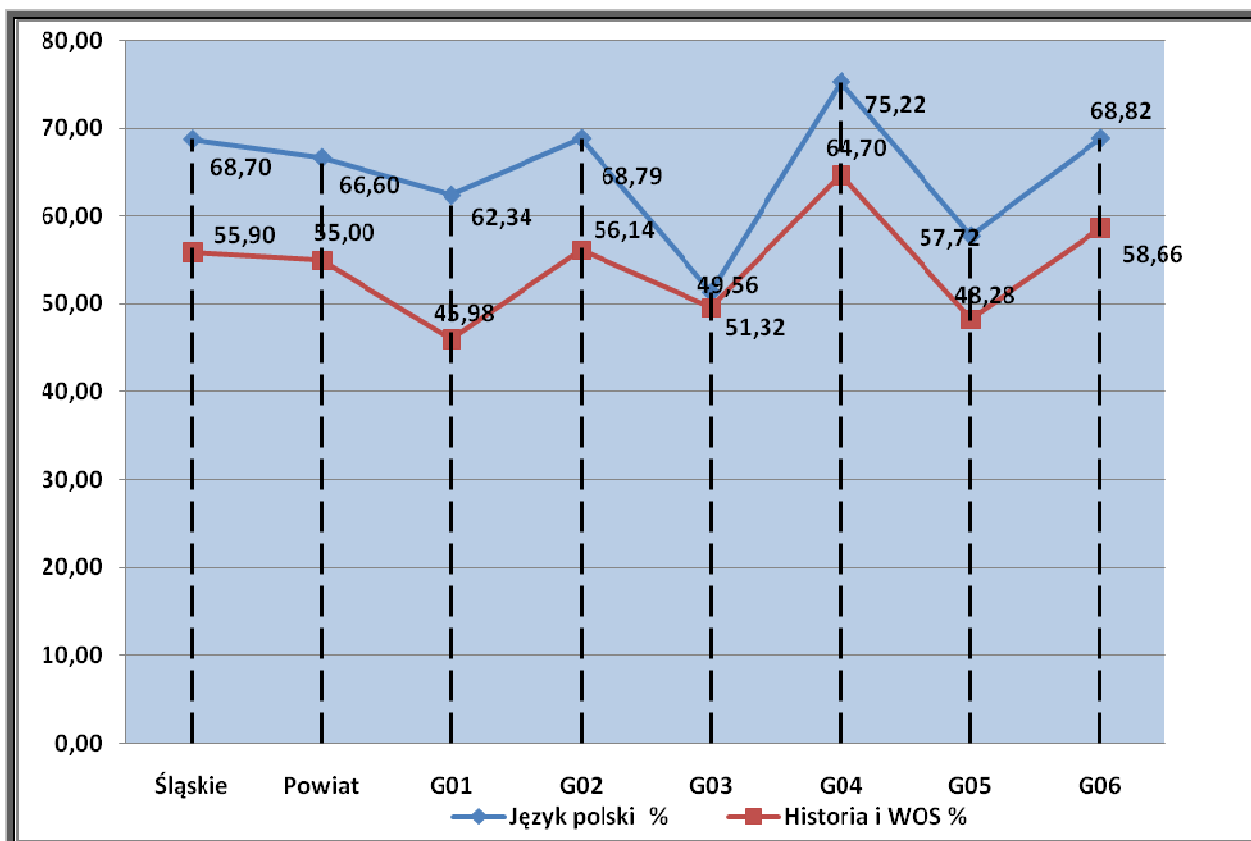

Wykres 22 Wyniki egzaminu w 2016 roku z matematyki i przyrody (%)

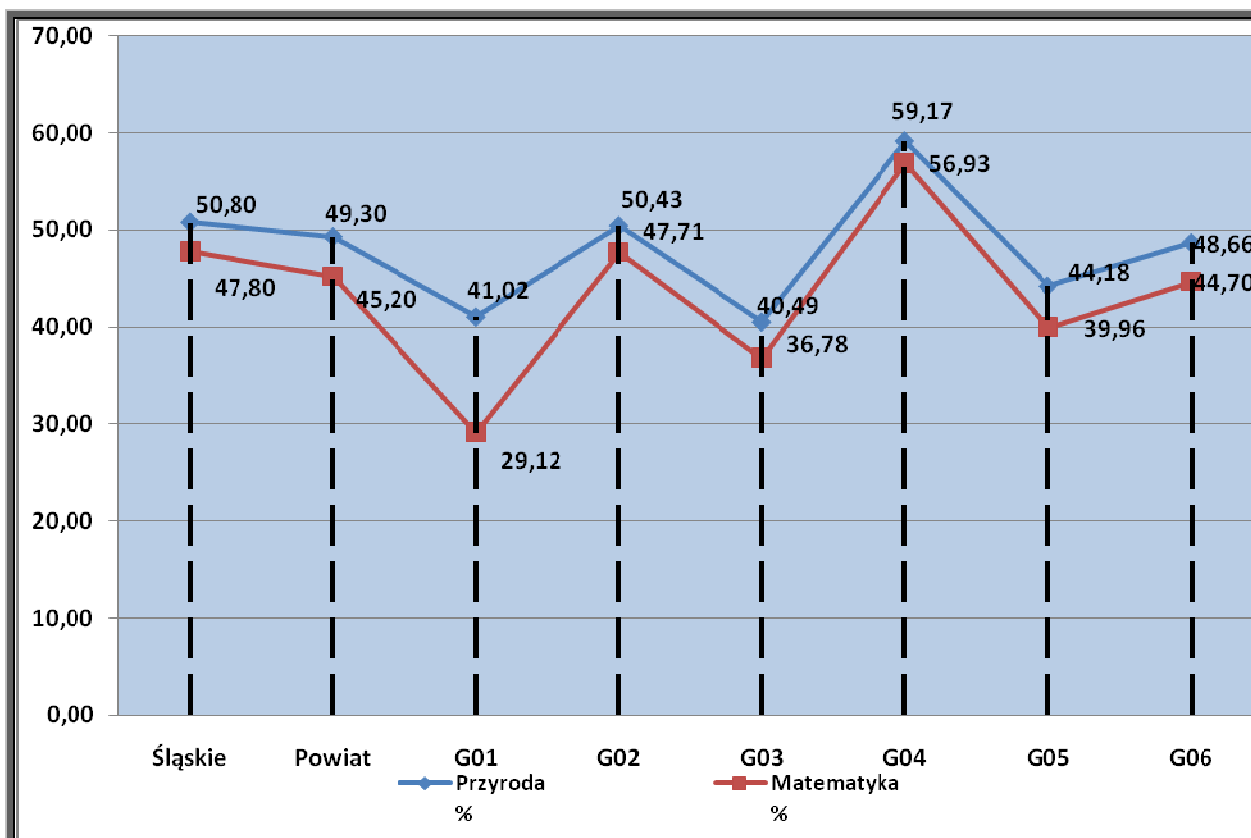

Wykres 23 Wyniki egzaminu w 2016 roku z języka angielskiego (%)

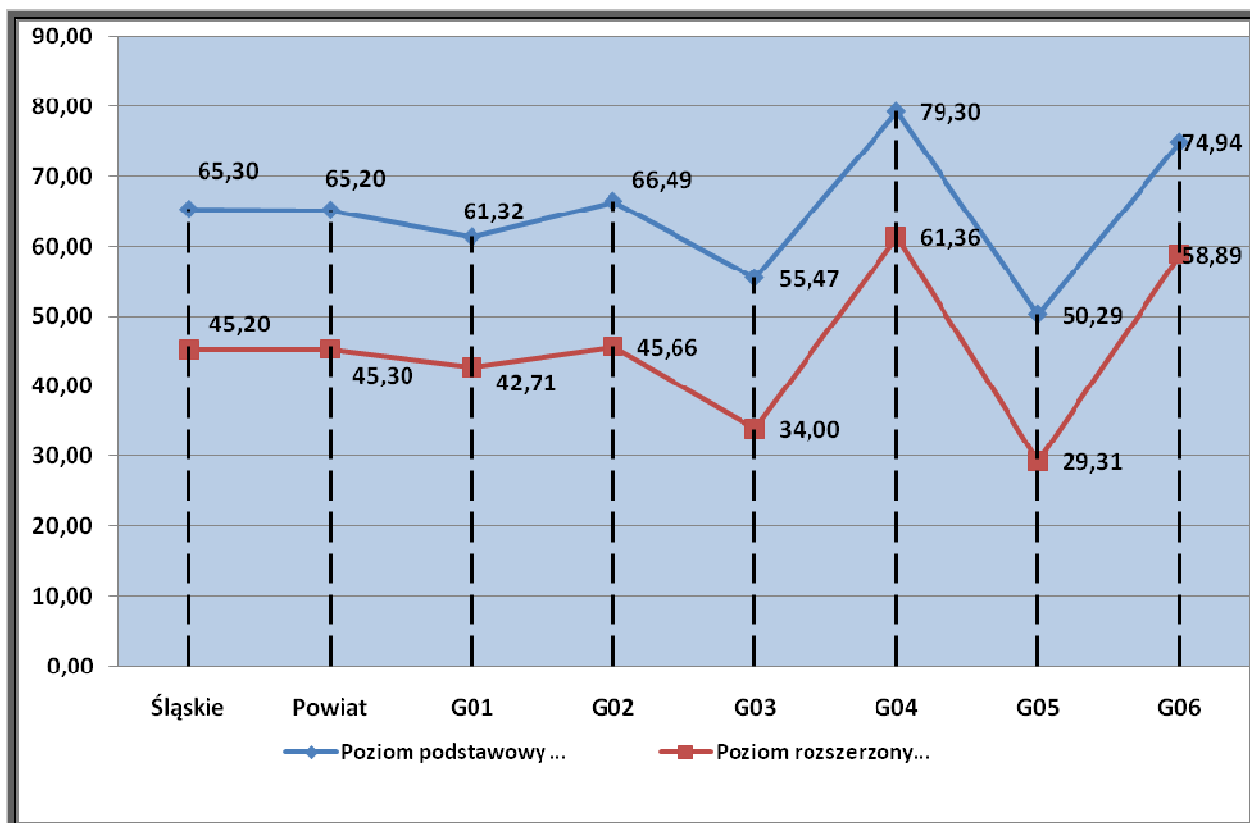

Wykres 24 Wyniki egzaminu w 2016 roku z języka niemieckiego (%)

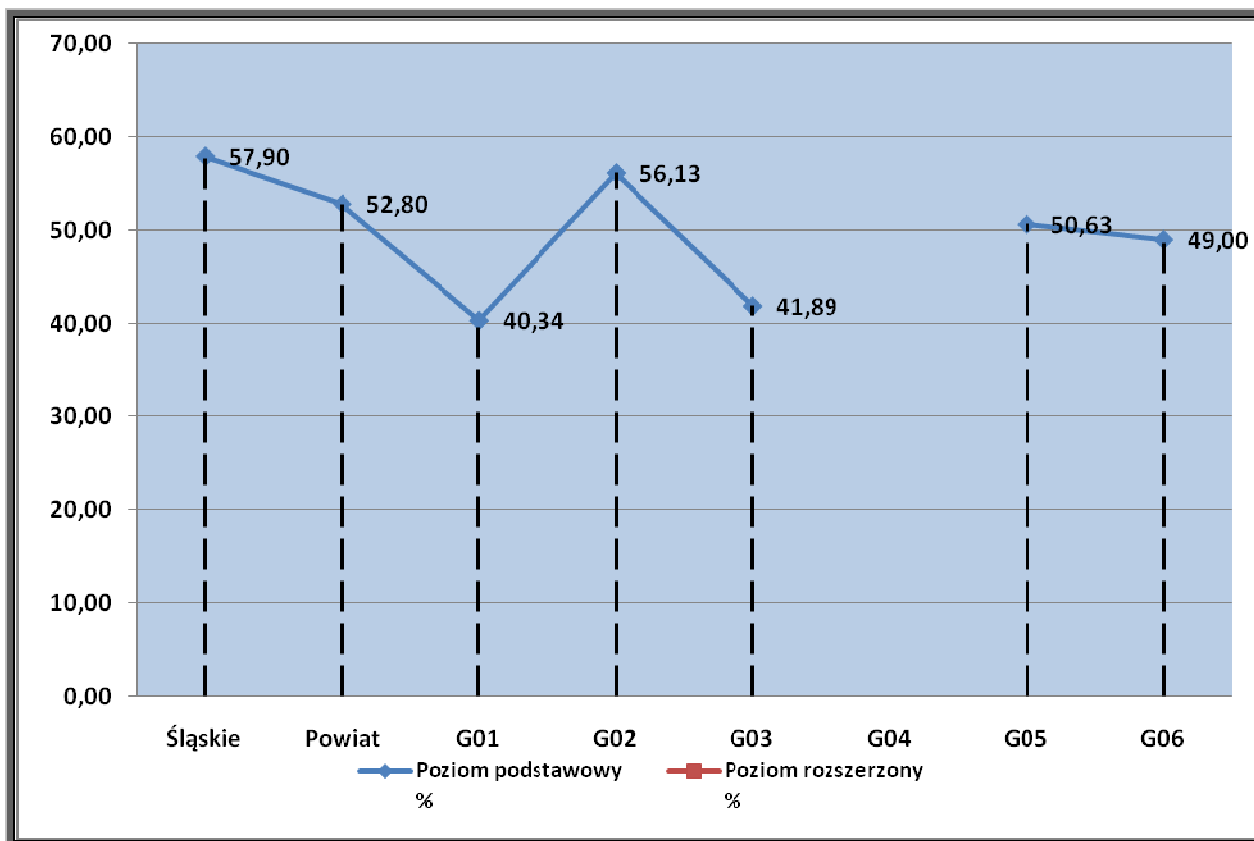

3. Ewaluacja zewnętrzna

Ewaluacji zewnętrznej danej placówki dokonuje zespół wizytatorów. Całe badanie trwa kilka tygodni i dzieli się na **trzy etapy**. W pierwszym wizytatorzy ds. ewaluacji ustalają, w porozumieniu z dyrektorem szkoły, harmonogram badania, dostosowując go do planu lekcji. Zapoznają się z dokumentami dostarczonymi przez dyrekcję, ale też np. ze stroną www czy innymi materiałami informacyjnymi dotyczącymi danej placówki. Wszystko po to, aby zebrać jak najwięcej danych pomocnych w opracowaniu pytań, które będą zadawane w trakcie badania. W badaniu ewaluacyjnym bierze udział nie tylko dyrekcja szkoły. Wizytatorzy spotykają się też z nauczycielami i innymi pracownikami placówki, uczniami i ich rodzicami, a także przedstawicielami instytucji współpracujących ze szkołą (np. organizacji pozarządowych, domów kultury czy służb mundurowych). Kolejny etap ewaluacji to praca w szkole. Wizytatorzy rozmawiają i przeprowadzają ankiety wśród reprezentantów różnych grup szkolnej społeczności. Wizytatorzy prowadzą też obserwację: w trakcie lekcji, na przerwach, na boisku szkolnym czy w bezpośrednim otoczeniu szkoły.

W roku szkolnym 2015/2016 Kuratorium Oświaty w Katowicach przeprowadziło ewaluację zewnętrzną w 4 szkołach i 1 przedszkolu: w Szkole Podstawowej nr 11, Szkole Podstawowej nr 6, Szkole Podstawowej nr 10, Szkole Podstawowej nr 1 i Przedszkolu Miejskim nr 15. Z przygotowanych raportów wynika pozytywny obraz funkcjonowania będzińskich placówek oświatowych.

Kształcenie integracyjne i specjalne

Uczniowie posiadający orzeczenia o potrzebie kształcenia specjalnego mogą w Będzinie uczęszczać do placówek specjalnych bądź do szkół i klas integracyjnych lub ogólnodostępnych. Wybór należy do rodziców i często pada właśnie na klasę integracyjną zapewniającą dziecku normalne, maksymalnie samodzielne życie w otwartym społeczeństwie. Integracja szkolna lub przedszkolna polega na umożliwieniu dzieciom zdrowym i niepełnosprawnym wspólnego uczęszczania do jednej klasy lub grupy.

W roku szkolnym 2015/2016 Wydział Oświaty w ramach wsparcia dla uczniów niepełnosprawnych zrealizował następujące zadania:

- organizacja kształcenia specjalnego oraz nauczania indywidualnego w szkołach ogólnodostępnych, finansowanie zajęć rewalidacyjnych i wyrównawczych,
- organizacja i finansowanie dowozu uprawnionych uczniów do następujących placówek: Ośrodka Szkolno-Wychowawczego w Będzinie, do oddziałów integracyjnych w Szkole Podstawowej nr 11, do klas integracyjnych w Miejskim Zespole Szkół nr 3 – Gimnazjum nr 5, do oddziałów integracyjnych w Przedszkolu miejskim nr 6, do oddziału specjalnego w Przedszkolu Miejskim nr 5, do klas integracyjnych i ośrodków dla dzieci i młodzieży niepełnosprawnych w Dąbrowie Górniczej, Czeladzi, Sosnowcu i Katowicach,
- organizacja dowozu 69 uczniów niepełnosprawnych do różnych placówek oświatowych,
- zwrot 20 rodzicom kosztów dowozu dzieci organizowanego we własnym zakresie.

W roku szkolnym 2015/2016 miasto Będzin zapewniło kształcenie specjalne w 6 oddziałach integracyjnych Szkoły Podstawowej nr 11, w 3 oddziałach integracyjnych Gimnazjum nr 5 w Miejskim Zespole Szkół nr 3, w 3 integracyjnych oddziałach przedszkolnych (2 – PM nr 6 i 1 – SP nr 11) oraz w oddziale specjalnym w Przedszkolu Miejskim nr 5. Edukacja włączająca realizowana jest we wszystkich szkołach i przedszkolach, w których znajdują się dzieci ze specjalnymi potrzebami.

Tabela 31

	z więcej niż jedną niepełnosprawnością	niewidomych	słabo widzących	niesłyszących	słabo słyszących	upośledzonych w stopniu lekkim	upośledzonych w stopniu umiarkowanym/znacznym	z niepełnosprawnością ruchową w tym z afazją	niedostosowanych społecznie	zagrożonych niedostosowaniem społecznym	zagrożonych uzależnieniem	z zaburzeniami zachowania	z autyzmem w tym z zespołem Aspergera	przewlekłe chorych	z zaburzeniami psychicznymi	Razem
G01				1	4			2		2			2			11
G03					1	2				2						5
MZS01	1		1		1	1		5		1			1			11
MZS02					3			3								6
MZS03	1		2			9		2	2				3			19
MZS04			1		2	2		3		2			1			11
SP01			1		3			2				1	2			9
SP04	1				1	1		1					2			6
SP06					1			1		3			1			6
SP08	1		1		2					3			3			10
SP10								1		2						3
SP11	5		1		1	5		8		3			9			32
Suma	9		7	1	19	20		28	2	18		1	24			129

Stan na dzień 31 marca 2016 roku

Obowiązek szkolny i obowiązek nauki

Zgodnie z ustawą o systemie oświaty kontrola spełniania obowiązku szkolnego, obejmującego dzieci od 6 do 15 roku życia, spoczywa na dyrektorach szkół, natomiast gmina kontroluje spełnianie obowiązku nauki przez młodych ludzi w wieku 16-18 lat. Szkoły ponadgimnazjalne ustawowo są zobowiązane do powiadamiania organów gminy o formie spełniania obowiązku szkolnego lub obowiązku nauki przez młodzież w wieku 16-18 lat i o zmianach w tym zakresie. Na podstawie tych danych Wydział Oświaty sporządza listy uczniów, a następnie konfrontuje je z wykazem dzieci zameldowanych w Będzinie w konkretnych obwodach szkół.

W przypadku niespełniania przez dziecko obowiązku szkolnego lub obowiązku nauki stosuje się procedurę egzekucji administracyjnej, mającej na celu wyegzekwowanie uczęszczania dziecka do szkoły. W tym celu niezbędne jest najpierw wystosowanie upomnienia do rodziców ucznia, następnie przygotowanie tytułu wykonawczego i wystąpienie z wnioskiem o wszczęcie egzekucji. W wydawanym przez organ prowadzący postanowieniu w sprawie nałożenia grzywny w celu przymuszenia zobowiązuje się rodziców do uiszczenia grzywny w wysokości 250 zł w terminie 14 dni lub do wyegzekwowania od dziecka podjęcia obowiązków szkolnych w ciągu

7 dni. W przypadku niewywiązania się rodzica z tych zobowiązań, mogą być nakładane kolejne grzywny lub zastosowane inne środki egzekucyjne.

W roku szkolnym 2015/2016 Wydział Oświaty – na wniosek dyrektorów szkół – wydał 10 postanowień dotyczących egzekucji obowiązku szkolnego i obowiązku nauki oraz 17 upomnień.

Pomoc materialna dla uczniów

Na kondycję dzieci i młodzieży w naszym mieście ma duży wpływ zróżnicowanie sytuacji materialnej rodzin. Bezrobocie, ubóstwo, rozbite rodziny, trudna sytuacja mieszkaniowa to zjawiska szczególnie frustrujące dla młodych ludzi. O skali problemów świadczą następujące zjawiska:

- 1) bezpłatnym dożywianiem objęto w roku szkolnym 2015/2016 – 433 uczniów szkół podstawowych (13,2%), 109 uczniów gimnazjów (9,11%) i 133 wychowanków przedszkoli (8,51%),
- 2) stypendia szkolne przyznano w roku szkolnym 2015/2016 – 400 uczniom szkół podstawowych i gimnazjów (8,94%).

W celu złagodzenia problemów społecznych Miejski Ośrodek Pomocy Społecznej finansuje dożywianie uczniów i przedszkolaków.

Do sukcesów należy zaliczyć dobre zdiagnozowanie potrzeb społecznych i odpowiednie przygotowanie wniosków skutkujących przyznaniem Będzinowi środków na realizację rządowych programów „Wyprawka szkolna” i „Pomoc państwa w zakresie dożywiania”. Rodzice uczniów klas trzecich szkół podstawowych otrzymali dofinansowanie pobytu dzieci na tzw. „zielonych szkołach” nie tylko ze środków Wojewódzkiego Funduszu Ochrony Środowiska i Gospodarki Wodnej, ale także ze środków miasta.

Tabela 32 Uczniowie objęci programem bezpłatnego dożywiania

Wyszczególnienie	Liczba dzieci i młodzieży*		
	ogółem w gminie	objętych Programem	% kolumna 2+3/1
	1	2	3
dzieci objęte edukacją przedszkolną	1562	133	8,51
uczniowie szkoły podstawowej	3280	433	13,2
uczniowie gimnazjum	1196	109	9,11
OGÓŁEM	6038	675	11,18

* Dane z 30 września 2015 roku

Tabela 33 Dożywianie w szkołach i przedszkolach

	Śniadanie	Drugie śniadanie/ podwieczorek	Obiad
G01	0	0	0
G03	0	0	61
MZS01	0	0	347
MZS02	19	13	410
MZS03	0	0	158
MZS04	0	0	251
PM01	124	98	125
PM02	24	13	27
PM04	64	48	85
PM05	188	143	190
PM06	88	53	89
PM08	120	71	122
PM09	117	95	124
PM10	130	135	143
PM11	163	134	165
PM12	89	67	110
PM13	95	60	95
PM14	88	72	88
PM15	116	94	116
SP01	0	0	176
SP04	0	0	185
SP06	0	0	281
SP08	19	13	185
SP10	0	0	84
SP11	0	0	171
Suma	1444	1109	3788

Stypendia motywacyjne:

Motywacyjny charakter ma system stypendialny obowiązujący w naszym mieście od kilkunastu lat i zawarty w regulaminie Stypendium Miasta Będzina dla najzdolniejszych uczniów i studentów, mieszkańców Będzina. **W listopadzie 2015 roku za osiągnięcia w roku szkolnym i akademickim 2014/2015 stypendia otrzymało 21 uczniów i 3 studentów.** Na stypendia motywacyjne przeznaczono z budżetu miasta środki w wysokości 71.250 zł. Stypendium przyznaje się za szczególne osiągnięcia: w dziedzinie nauki uczniom z wysokimi średnimi ocen i jednocześnie laureatom ogólnopolskich konkursów wiedzy, laureatom i uczestnikom finałów wojewódzkich olimpiad przedmiotowych i wojewódzkich konkursów wiedzy, zdobywcom wyróżnień w międzynarodowych i ogólnopolskich konkursach artystycznych, uczestnikom finałów międzynarodowych zawodów sportowych, zdobywcom I, II i III miejsc w ogólnopolskich i wojewódzkich zawodach sportowych indywidualnych i zespołowych.

Stypendia socjalne:

Zgodnie z obowiązującym prawem pomoc materialna o charakterze socjalnym przysługuje:

- 1) uczniom szkół publicznych i niepublicznych o uprawnieniach szkół publicznych dla młodzieży i dla dorosłych oraz słuchaczom publicznych kolegiów nauczycielskich,

- nauczycielskich kolegów języków obcych i kolegów pracowników służb społecznych – do czasu ukończenia kształcenia nie dłużej jednak niż do ukończenia 24 roku życia,
- 2) wychowankom publicznych i niepublicznych ośrodków umożliwiających dzieciom i młodzieży upośledzonym w stopniu głębokim, a także dzieciom i młodzieży upośledzonym umysłowo ze sprzężonymi niepełnosprawnościami realizację odpowiednio obowiązku szkolnego i obowiązku nauki – do czasu ukończenia realizacji obowiązku nauki,
 - 3) uczniom szkół niepublicznych nieposiadających uprawnień szkół publicznych dla młodzieży i dla dorosłych – do czasu ukończenia realizacji obowiązku nauki.

W październiku 2015 roku wydano 471 decyzji o przyznaniu stypendiów szkolnych (w tym 290 dla uczniów szkół podstawowych, 110 – gimnazjów, 71 – szkół ponadgimnazjalnych) dotyczących pomocy w roku szkolnym 2015/2016. Ponadto wydano w roku szkolnym 2015/2016 25 decyzji o przyznaniu zasiłków szkolnych (w tym 14 dla uczniów szkół podstawowych, 8 – gimnazjów – 3 uczniów szkół ponadgimnazjalnych).

W 2015 roku na stypendia szkolne przeznaczono – 406.851,38 zł, w tym z dotacji celowej budżetu państwa – 329.241,10 zł i ze środków własnych miasta – 77.610,28 zł. Na zasiłki wydano ze środków własnych miasta – 4.700 zł,

Dofinansowanie „zielonych szkół”:

Miasto Będzin co roku zabiega o dotację z Wojewódzkiego Funduszu Ochrony Środowiska i Gospodarki Wodnej na dofinansowanie wyjazdów dzieci na tzw. „zielone szkoły”. W ich trakcie dzieci uczestniczą m.in. w zabiegach profilaktyczno-leczniczych i zajęciach sportowych oraz wycieczkach krajoznawczych połączonych z edukacją ekologiczną. Samorząd przeznacza na ten cel także własne środki. Dzięki temu w programie rocznie bierze udział ok. 400 dzieci z klas trzecich szkół podstawowych. W 2015 roku kwota dofinansowania wyjazdu jednego dziecka przyznawana przez WFOSiGW wynosiła 170 zł dla uczniów klas III szkół podstawowych lub 400 zł dla uczniów klas III, na których rodzice pobierają zasiłek rodzinny, pielęgnacyjny lub są umieszczeni w rodzinach zastępczych. Kwota dofinansowania ze środków miasta wynosiła 150 zł. W 2016 roku kwoty dofinansowania nie uległy zmianie.

W 2015 roku na dofinansowanie „zielonych szkół” przeznaczono z WFOSiGW – 75.250 zł, a z środków miasta – 84.650 zł, a w 2016 roku z WFOSiGW – 91.630 zł, ze środków miasta 97.000 zł.

Dofinansowanie pracodawców

Zgodnie z art. 70b ustawy z dnia 7 września 1991 r. o systemie oświaty (Dz. U. z 2004 r. Nr 256, poz. 2572 z późniejszymi zmianami) **miasto Będzin w 2015 roku dofinansowało kształcenie młodocianych uczniów w łącznej wysokości 48.722.42 zł.** Środki na ten cel pozyskano z dotacji rządowej. Pracodawcom przekazano zwrot kosztów kształcenia młodocianych uczniów, zarówno tych, którzy ukończyli przygotowanie zawodowe i zdali egzamin czeladniczy lub egzamin potwierdzający uzyskanie kwalifikacji zawodowych, jak i tych, którzy brali udział w przyuczeniu do zawodu.

Tabela 34

Rok	Nauka zawodu			Przyuczenie do pracy		
	Liczba pracodawców	Liczba młodocianych pracowników	Kwota dofinansowania	Liczba pracodawców	Liczba młodocianych pracowników	Kwota dofinansowania
2015	4	4	24.682,93	11	10	24.039,49

Zatrudnienie pracowników administracji i obsługi

Liczba zatrudnieniowych pracowników administracji i obsługi w szkołach i przedszkolach związana jest zasadniczo z liczbą uczniów lub wychowanków, organizacją placówki, liczbą oddziałów, liczbą nauczycielskich etatów wsparcia, z realizowanymi dodatkowymi zadaniami (np. zapewnienie bezpieczeństwa dzieciom w drodze do szkoły, administrowanie i obsługa hal sportowych przy MZS nr 4 i SP nr 4, administrowanie przez Przedszkole Miejskie nr 11 budynkiem byłej Szkoły Podstawowej nr 12, prowadzenie oddziału żłobkowego przez PM nr 13), z organizacją zajęć popołudniowych, działalnością stołówki szkolnej, świetlicy, funkcjonowaniem oddziałów integracyjnych.

Pracownicy administracyjni stanowili w roku szkolnym 2015/2016 tylko 12,65% wszystkich pracowników niepedagogicznych zatrudnionych w szkołach i przedszkolach.

Tabela nr 35 przedstawia stan zatrudnienia pracowników administracji i obsługi w szkołach i przedszkolach na dzień 31 marca 2016 roku.

Tabela 35

Jednostka	Pracownicy ekonomiczno-administracyjni	Prac. kuchni i stołówki	Pozostali prac. obsługi	Pracownicy zatrudnieni w charakterze pomocy nauczyciela	Pracownicy zatrudnieni w charakterze asystentów nauczyciela lub osoby, o której mowa w art. 7 ust. 1a ustawy o systemie oświaty	Pielęgniarki	Razem
G01	2,00		5,75				7,75
G03	2,00	2,25	7,00				11,25
MZS01	3,00	5,00	10,50				18,50
MZS02	4,00	6,00	14,50				24,50
MZS03	3,00	3,50	6,75				13,25
MZS04	3,75	4,50	11,00				19,25
PM01		4,00	5,50	2,00			11,50
PM02	1,00	4,50	6,75	2,00			14,25
PM04	1,75	5,00	7,75	2,00			16,50
PM05	1,00	4,50	5,75	1,00		1,00	13,25
PM06	1,75	4,00	5,75	2,00			13,50
PM08		3,75	4,00	2,00			9,75
PM09	1,75	4,00	5,75	2,00			13,50
PM10	1,00	4,50	5,50	2,00			13,00
PM11		2,00	5,00				7,00
PM12	1,00	4,00	6,50				11,50
PM13	2,00	5,50	12,00	3,00		1,00	23,50
PM14	1,00	4,00	4,50	1,00			10,50

PM15	1,00	4,50	7,75	1,00			14,25
SP01	3,00	4,50	8,00				15,50
SP04	3,00	4,50	9,50				17,00
SP06	2,00	2,25	8,13		0,50		12,88
SP08	2,00	4,00	10,00				16,00
SP10	2,00	4,00	7,25				13,25
SP11	2,00	4,00	8,00		0,50		14,50
Suma	45,00	98,75	188,88	20,00	1,00	2,00	355,63

Finansowanie zadań oświatowych

W roku szkolnym 2015/2016 władze samorządowe Będzina konsekwentnie realizowały dobrą lokalną politykę oświatową, angażując znaczne środki na realizację zadań z zakresu edukacji i wychowania. Oświata jest jednym z największych działów w budżecie miasta.

Zakres realizowanych wydatków i wysokość otrzymanej przez Będzin subwencji oświatowej przedstawiono w tabelach nr 36 i 38 oraz na wykresach nr 30 i 31.

Od 1 stycznia 2014 roku **na dofinansowanie zadań w zakresie wychowania przedszkolnego miasto Będzin otrzymuje dotację z budżetu państwa**. W 2015 roku dotacja ta została przekazana w wysokości **2.351.231 złotych**, a w 2016 roku – **2.341.330 złotych**.

W planach finansowych szkół i przedszkoli na 2015 rok zagwarantowano w pełni środki na płace i pochodne od wynagrodzeń w kwocie 47.084.660 złotych, co stanowiło 81% zrealizowanego budżetu (bez wydatków inwestycyjnych). W styczniu 2016 roku wypłacono jednorazowy dodatek uzupełniający dla nauczycieli stażystów, mianowanych i dyplomowanych, którzy nie osiągnęli w 2015 roku średniego wynagrodzenia wymaganego ustawą Karta Nauczyciela. Na wyrównanie gmina przeznaczyła **6.217 zł**. Wykres nr 25 ilustruje poziom spełniania w będzińskich szkołach i przedszkolach ustawowych średnich, a wykres nr 26 wysokość niedopłat w poszczególnych miesiącach 2015 roku.

Wykres 25

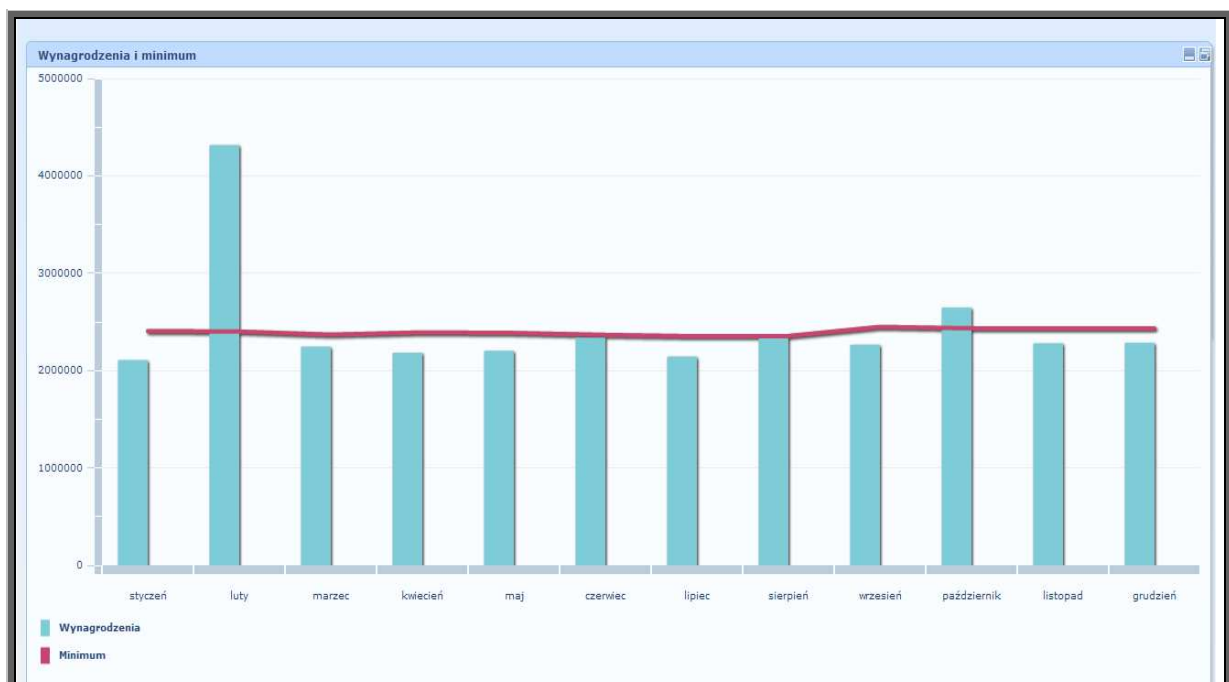

Źródło: aplikacja Art.30KN

Wykres 26



Wynagrodzenia dla pracowników administracji i obsługi zatrudnionych w przedszkolach, szkołach oraz placówkach oświatowo-wychowawczych zostały dostosowane w 2016 roku do obowiązującego minimalnego wynagrodzenia za pracę – 1.850 złotych brutto. Wydatki płacowe uwzględniały wypłatę wynagrodzeń dla nauczycieli przebywających na urloпах zdrowotnych, wprowadzonych w trakcie roku szkolnych dodatkowych zajęć dla uczniów posiadających orzeczenia o kształceniu specjalnym i nauczaniu indywidualnym, skutki awansu zawodowego nauczycieli, funkcjonowanie oddziału specjalnego w PM 5, oddziałów integracyjnych w PM 6, SP 11 i MZS 3, oddziałów sportowych w MZS 2 i MZS 4.

Wydatki rzeczowe na utrzymanie placówek były w trakcie roku analizowane i na bieżąco zabezpieczane. W planach finansowych placówek w 2015 roku wydatkowano kwotę 350.878 złotych na remonty szkół i przedszkoli, natomiast w 2016 roku zaplanowano na ten cel 275.283 złotych.

Tabela 36 Udział subwencji w wydatkach subwencjonowanych na oświatę

Zadanie	2013	2014	2015	2016
Szkoły podstawowe	22.494.226,32	23.139.827,75	22.527.653,00	22.937.006,00
Gimnazja	9.956.280,07	9.700.903,70	8.905.513,00	9.017.921,00
Doskonalenie nauczycieli	80.117,89	104.741,41	132.325,00	115.810,00
Stołówki szkolne	1.137.393,08	1.164.271,84	1.322.006,00	1.447.628,00
ZFŚŚ emeryci nauczyciele	279.968,75	296.426,79	327.774,00	338.283,00
Świetlice szkolne	1.473.185,44	1.558.316,09	1.761.983,00	1.885.592,00
Kształcenie specjalne w szkołach*	0,00	0,00	3.156.405,00	2.819.890,00

Oświata w Będzinie – rok szkolny 2015/2016

Kształcenie specjalne w przedszkolach*	0,00	0,00	1.477.578,00	2.026.789,00
Razem	35.421.171,55	35.964.487,58	39.611.237,00	40.588.919,00
Subwencja	24.697.273,00	25.776.762,00	27.984.513,00	29.536.005,00
Udział subwencji w wydatkach bieżących (%)	69,72	71,67	70,65	72,77
udział miasta (%)	30,28	28,33	29,35	27,23

* wyodrębnione zadanie od 2015 roku

W ostatnich latach władze samorządowe Będzina przeznaczyły znaczne **środki na zadania inwestycyjne**, służące modernizacji bazy oświatowej i poprawie warunków kształcenia w szkołach i przedszkolach. Priorytetem są termomodernizacje budynków oraz nowe obiekty sportowo-rekreacyjne. Szczegółowe informacje zawarte są w tabeli nr 37 i na wykresie nr 32.

Tabela 37

Wykonanie 2015		
1.	Termomodernizacja budynku SP nr 11	2.674.317,48
2.	Remont dachu MZS 2 i SP 10	124.460,01
3.	Utworzenie oddziału przedszkolnego przy SP 11	117.850,00
4.	Zakup pompy co w SP 8	5.289,00
5.	Zakup pieca konwekcyjno-parowego w MZS 4	10.000,00
6.	Doposażenie placu zabaw – zakup karuzeli w PM 5	5.000,00
7.	Wykonanie monitoringu w PM 6	19.505,34
8.	Zakup zmywarki w PM 9	6.030,00
9.	Wyposażenie placu zabaw w PM 10	21.090,19
10.	Wykonanie monitoringu w PM 10	19.782,09
11.	Wykonanie monitoringu w PM 12	14.083,50
Razem wykonanie 2015 roku		3.017.407,61
Plan na 2016 rok		
1.	Termomodernizacja budynku SP nr 8	2.370.116,00
2.	Termomodernizacja budynku PM nr 4 (I etap)	550.000,00
3.	Wymiana ogrodzenia w PM 6	108.210,00
4.	Ekspertyza techniczna budynku w PM 6	19.680,00
5.	Projekt - termomodernizacja budynku wraz z zagospodarowaniem terenu w SP 6	44.280,00
6.	Projekt - termomodernizacja budynku wraz z budową sali gimnastycznej w SP 1	59.400,00
7.	Modernizacja placu zabaw w PM 12	45.000,00
8.	Monitoring budynku PM 15	19.970,00
9.	Zakup zmywarko-wyparzarki PM 13	4.000,00
10.	Zakup i wymiana kotła c.o. w G 3	37.000,00

Oświata w Będzinie – rok szkolny 2015/2016

11.	Doposażenie placu zabaw w PM 9	15.500,00
12.	Zakup i montaż ogrzewacza wody w PM 13	12.396,00
13.	Zakup sprzętu multimedialnego do „zielonych pracowni” w SP 6 i MZS 1	14.035,00
14.	Zakup sprzętu multimedialnego do „zielonej pracowni” w G 1	16.327,00
15.	Zakup okapu kuchennego dla MZS 4	4.000,00
16.	Doposażenie placu zabaw w PM 6	6.000,00
Plan na 2016 roku		3.325.914,00

Budżet oświaty w latach 2014-2016 (bez wydatków inwestycyjnych miasta)

Tabela 38

Dział	Rozdział	Zadanie	Wykonanie 2014	Wykonanie 2015	Plan na 2016	2015/14	2016/15
1	2	3	5	6	6	7	8
801	80101	Szkoły podstawowe	23 268 323,05	22 943 992,01	23 534 458,00	98,61%	102,57%
		w tym:					
		- wynagrodzenia osobowe z pochodnymi	19 553 670,38	18 808 403,72	19 455 279,00	96,19%	103,44%
		- refundacja kosztów nauki religii organizowanej przez gminy	6 432,43	7 103,88	10 000,00	110,44%	140,77%
		- świadczenia	14 956,61	13 070,82	18 720,00	87,39%	143,22%
		- wydatki rzeczowe	3 464 468,58	3 618 652,96	3 515 916,00	104,45%	97,16%
		- remonty	100 297,75	242 183,74	134 199,00	241,46%	55,41%
		- podręczniki i materiały ćwic.	54 718,45	182 969,03	196 711,00	334,38%	107,51%
		- program Comenius, Erasmus+	51 479,85	56 318,86	179 598,00	109,40%	318,89%
	80103	Oddziały przedszkolne przy szkołach podstawowych	1 176 159,03	788 793,27	634 329,00	67,07%	80,42%
		w tym:					
		- wynagrodzenia osobowe z pochodnymi	1 104 055,29	716 574,37	313 169,00	64,90%	43,70%
		- świadczenia	100,00	21,35	100,00	21,35%	468,38%
		- wydatki rzeczowe	72 003,74	50 599,45	38 291,00	70,27%	75,67%
		- refundacja kosztów dla gmin	0,00	21 598,10	30 000,00	-	138,90%
		- projekty SP 11	0,00	0,00	252 769,00	-	-
	80104	Przedszkola	14 497 755,32	13 596 154,92	14 629 954,00	93,78%	107,60%

Oświata w Będzinie – rok szkolny 2015/2016

		w tym:					
		- wynagrodzenia osobowe z pochodnymi	11 001 310,43	10 387 034,08	10 835 801,00	94,42%	104,32%
		- refundacja kosztów dla gmin	459 479,99	380 929,69	751 000,00	82,90%	197,15%
		- program Comenius	27 425,52	27 333,96	0,00	99,67%	0,00%
		- dotacja dla przedszkoli prywatnych	1 257 064,77	962 315,58	1 127 906,00	76,55%	117,21%
		- świadczenia	10 228,66	11 597,76	10 669,00	113,38%	91,99%
		- wydatki rzeczowe	1 628 686,07	1 672 644,13	1 715 338,00	102,70%	102,55%
		- remonty	113 559,88	68 808,60	92 374,00	60,59%	134,25%
		- inwestycje realizowane przez przedszkola	0,00	85 491,12	96 866,00		113,31%
	80110	Gimnazja	9 736 118,39	8 767 227,58	9 287 017,00	90,05%	105,93%
		w tym:					
		- wynagrodzenia osobowe z pochodnymi	8 689 282,35	7 721 851,92	8 064 915,00	88,87%	104,44%
		- refundacja kosztów nauki religii organizowanej przez gminy	0,00	1 486,32	2 000,00	-	134,56%
		- świadczenia	3 072,52	3 049,71	2 739,00	99,26%	89,81%
		- dotacje dla niepublicznych gimnazjów	348 750,00	235 320,00	322 000,00	67,48%	136,83%
		- wydatki rzeczowe	652 899,89	609 923,83	647 403,00	93,42%	106,14%
		- remonty	6 898,94	39 885,63	48 710,00	578,14%	122,12%
		- podręczniki i materiały ćwic. kl. I	0,00	116 355,82	128 714,00	-	110,62%
		- program zewnętrzne	35 214,69	39 354,35	17 209,00	111,76%	43,73%
		- wydatki majątkowe	0,00	0,00	53 327,00		
	80113	Dowożenie uczniów	431 367,37	460 470,37	500 000,00	106,75%	108,58%
		w tym:					
		- wydatki rzeczowe	431 367,37	460 470,37	500 000,00	106,75%	108,58%
	80146	Dokształcanie nauczycieli	141 174,56	152 907,52	154 940,00	108,31%	101,33%
		w tym:					
		- wydatki rzeczowe	134 617,56	146 676,52	148 709,00	108,96%	101,39%
		- wydatki osobowe z pochodnymi	6 557,00	6 231,00	6 231,00	95,03%	100,00%

Oświata w Będzinie – rok szkolny 2015/2016

	80148	Stołówki szkolne i przedszkolne	2 926 888,74	3 149 601,52	3 329 240,00	107,61%	105,70%
		w tym:					
		- świadczenia	6 080,74	10 215,11	11 334,00	167,99%	110,95%
		- wydatki rzeczowe	118 308,58	130 228,15	143 600,00	110,07%	110,27%
		- wydatki osobowe z pochodnymi	2 802 499,42	3 009 158,26	3 174 306,00	107,37%	105,49%
	80149	Kształcenie specjalne w przedszkolach	0,00	1 520 270,63	2 026 789,00	-	133,32%
		w tym:					
		- wynagrodzenia osobowe z pochodnymi	0,00	969 304,28	1 136 017,00	-	117,20%
		- dotacja dla przedszkoli	0,00	437 470,21	789 600,00	-	180,49%
		- świadczenia	0,00	235,63	324,00	-	137,50%
		- wydatki rzeczowe	0,00	113 260,51	100 848,00	-	89,04%
	80150	Kształcenie specjalne w szkołach	0,00	3 023 666,10	2 829 450,00	-	93,58%
		w tym:					
		- wynagrodzenia osobowe z pochodnymi	0,00	2 686 284,69	2 589 468,00	-	96,40%
		- podręczniki i materiały dla uczniów z orzeczeniami	0,00	989,89	9 560,00	-	965,76%
		- świadczenia	0,00	643,68	1 060,00	-	164,68%
		- wydatki rzeczowe	0,00	335 747,84	229 362,00	-	68,31%
	80195	Pozostała działalność	459 843,22	492 765,43	550 417,00	107,16%	111,70%
		w tym:					
		- wydatki osobowe z pochodnymi	2 940,00	6 680,00	6 400,00	227,21%	95,81%
		- odpis ZFŚS emeryci	367 082,67	392 118,92	394 031,00	106,82%	100,49%
		- świadczenia	8 982,87	0,00	0,00	-	-
		- wydatki rzeczowe	80 837,68	93 966,51	149 986,00	116,24%	159,62%
801		Razem	52 637 629,68	54 895 849,35	57 476 594,00	104,29%	104,70%
853	85305	Żłobki	1 516 757,93	1 520 963,12	1 846 115,00	100,28%	121,38%
		w tym:					
		- wynagrodzenia osobowe	1 162 791,66	1 183 625,56	1 342 596,00	101,79%	113,43%

Oświata w Będzinie – rok szkolny 2015/2016

		z pochodnymi					
		- świadczenia	5 460,66	4 479,34	3 750,00	82,03%	83,72%
		- wydatki rzeczowe	312 741,11	297 145,72	443 323,00	95,01%	149,19%
854	85401	Świetlice szkolne	1 558 316,09	1 663 224,45	1 885 592,00	106,73%	113,37%
		w tym:					
		- wynagrodzenia osobowe z pochodnymi	1 479 196,16	1 575 141,49	1 789 889,00	106,49%	113,63%
		- wydatki rzeczowe	79 119,93	88 082,96	95 703,00	111,33%	108,65%
	85404	Wczesne wspomaganie rozwoju dziecka	25 914,52	105 312,40	142 341,00	406,38%	135,16%
		w tym:					
		- dotacja dla przedszkoli prywatnych	0,00	60 680,90	96 000,00	-	158,20%
		- wynagrodzenia z pochodnymi	15 828,21	14 370,58	33 311,00	90,79%	231,80%
		- wydatki rzeczowe	10 086,31	30 260,92	13 030,00	300,02%	43,06%
	85412	Kolonie i obozy	87 770,00	75 250,00	91 630,00	85,74%	121,77%
		- dotacja na kolonie zielone z WFOŚiGW	87 770,00	75 250,00	91 630,00	85,74%	121,77%
	85415	Pomoc materialna dla uczniów	623 922,89	540 642,51	493 825,00	86,65%	91,34%
		w tym:					
		- stypendia Miasta Będzina	82 700,00	71 250,00	95 000,00	86,15%	133,33%
		- stypendia szkolne	435 092,27	407 209,78	369 300,00	93,59%	90,69%
		- zasiłki szkolne	6 550,00	4 700,00	8 700,00	71,76%	185,11%
		- wyprawka szkolna	99 580,62	57 482,73	20 825,00	57,72%	36,23%
854		Razem	2 295 923,50	2 384 429,36	2 613 388,00	103,85%	109,60%
		Ogółem	56 450 311,11	58 801 241,83	61 936 097,00	104,16%	105,33%

Tabela 39 Porównanie wybranych wydatków oświatowych

Zadanie	2014	2015	2016	2015/2014	2016/2015
Szkoły podstawowe	23.268.323	22.943.992	23.534.458	98,60%	102,50%
Gimnazja	9.736.118	8.767.227	9.287.017	90,04%	105,93%

Świetlice	1.558.316	1.663.224	1.885.592	16,73%	113,37%
Kształcenie specjalne w szkołach	0	3.023.666	2.829.450	-	93,58%
Kształcenie specjalne w przedszkolach	0	1.520.271	2.026.789	-	133,32%
Stołówki szkolne i przedszkole	2.926.889	3.149.601	3.329.240	107,60%	105,70%
Dowózienie uczniów	431.367	460.470	500.000	106,75%	108,58%
Przedszkola	14.497.755	13.596.155	14.629.954	93,78%	107,60%
Oddziały przedszkolne	1.176.159	788.793	634.329	67,06%	80,41%
Pomoc materialna dla uczniów	623.923	540.642	493.825	86,65%	91,34%
Doskonalenie nauczycieli	141.175	152.907	154.940	108,31%	101,33%
Pozostała działalność, w tym odpis na ZFŚS (nauczyciele emeryci)	459.843	492.765	550.417	107,16%	111,70%

Uwaga: wyszczególnione w tabeli nr 39 wydatki nie uwzględniają środków na realizację projektów unijnych oraz na inwestycje.

Tabela 40 Środki zewnętrzne na zadania własne miasta Będzina w zakresie edukacji, wychowania i opieki w latach 2015-2016

Zadanie	2015	2016
1	3	3
Subwencja oświatowa	27 984 513,00	29 536 005,00
Środki pozyskane z rezerwy subwencji na edukację włączającą oraz gabinety pielęgniarstwa w szkołach	81 313,00	0,00
Dotacja na zadania w zakresie wychowania przedszkolnego	2 351 231,00	2 341 330,00
Dotacja na pomoc materialną dla uczniów (stypendia i zasiłki szkolne)	343 648,00	221 000,00
Dotacja na wyprawkę szkolną	69 010,00	20 825,00
Dotacja na podręczniki i materiały edukacyjne dla uczniów SP i G	300 315,00	333 277,00
Środki na finansowanie kształcenia młodocianych	48 723,00	68 212,00
Dotacja na tzw. „zielone szkoły” z WFOŚiGW	75 250,00	91 630,00

Finansowanie projektów unijnych Erasmus+	92 272,00	196 807,00
Dofinansowanie projektu „Będzińskie przedszkola miejscem do wszechstronnego rozwoju mieszkańców miasta” w ramach RPO Województwa Śląskiego na lata 2014 – 2020	0,00	277.485,00
Dofinansowanie utworzenia „zielonych pracowni” w SP 6, 8, MZS nr 1 i G 1 z WFOŚiGW	0,00	179 480,00
Dofinansowanie zakupu książek do bibliotek szkolnych w ramach programów rządowych „Książki naszych marzeń” i „Narodowy Program Rozwoju Czytelnictwa”	20 830,00	12 000,00
Dofinansowanie termomodernizacji Szkoły Podstawowej nr 11 w ramach Programu PL 04 ze środków Mechanizmu Finansowego Obszaru Gospodarczego	1 169 572,00	0,00
Dofinansowanie zadań bieżących w żłobku miejskim w ramach programu rządowego „Maluch”	234 722,00	144 173,00
Środki z porozumień z jst na realizację zadań z zakresu wychowania przedszkolnego (zwrot dotacji dla przedszkoli niepublicznych)	612 502,00	400 000,00
Razem	33 383 901,00	33 822 224,00

Wykres 27 Struktura wydatków w szkołach podstawowych

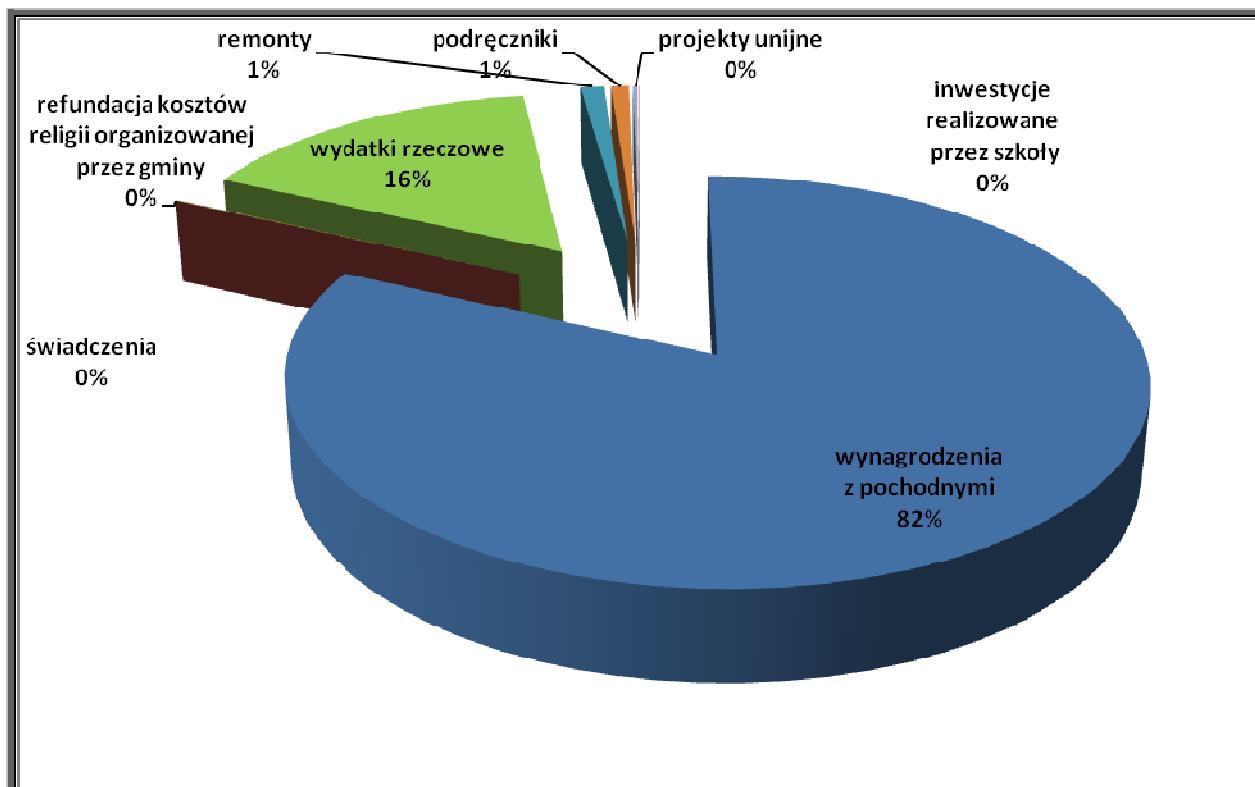

Wykres 28 Struktura wydatków w przedszkolach

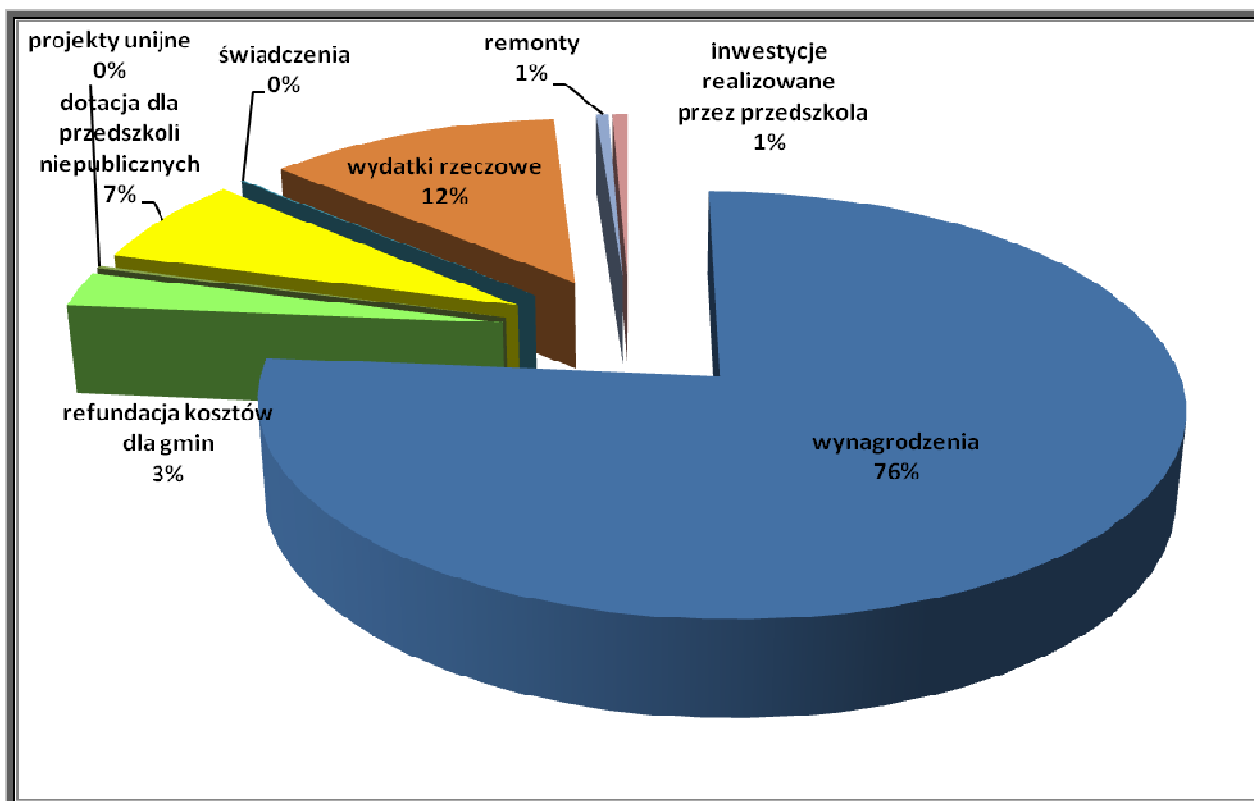

Wykres 29 Struktura wydatków w gimnazjach

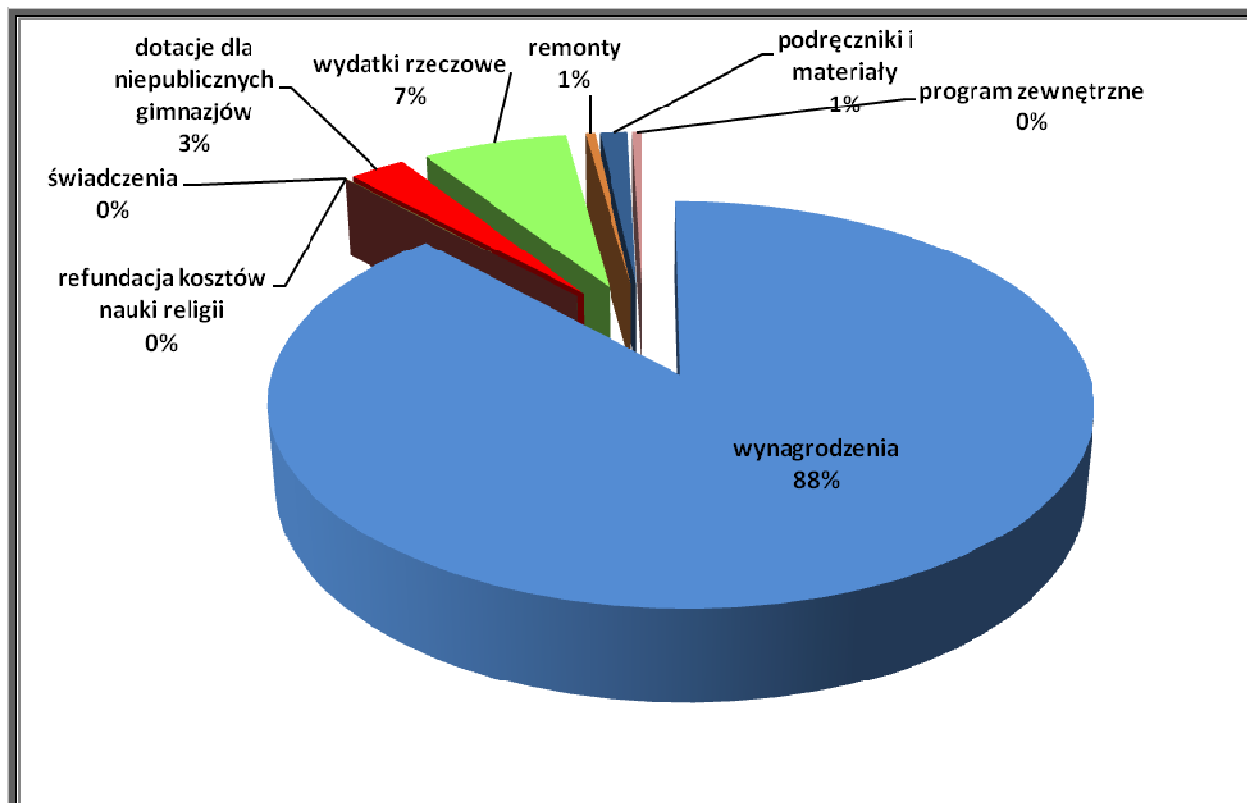

Wykres 30 Wydatki bieżące w szkołach a wysokość przyznanej miastu Będzin subwencji

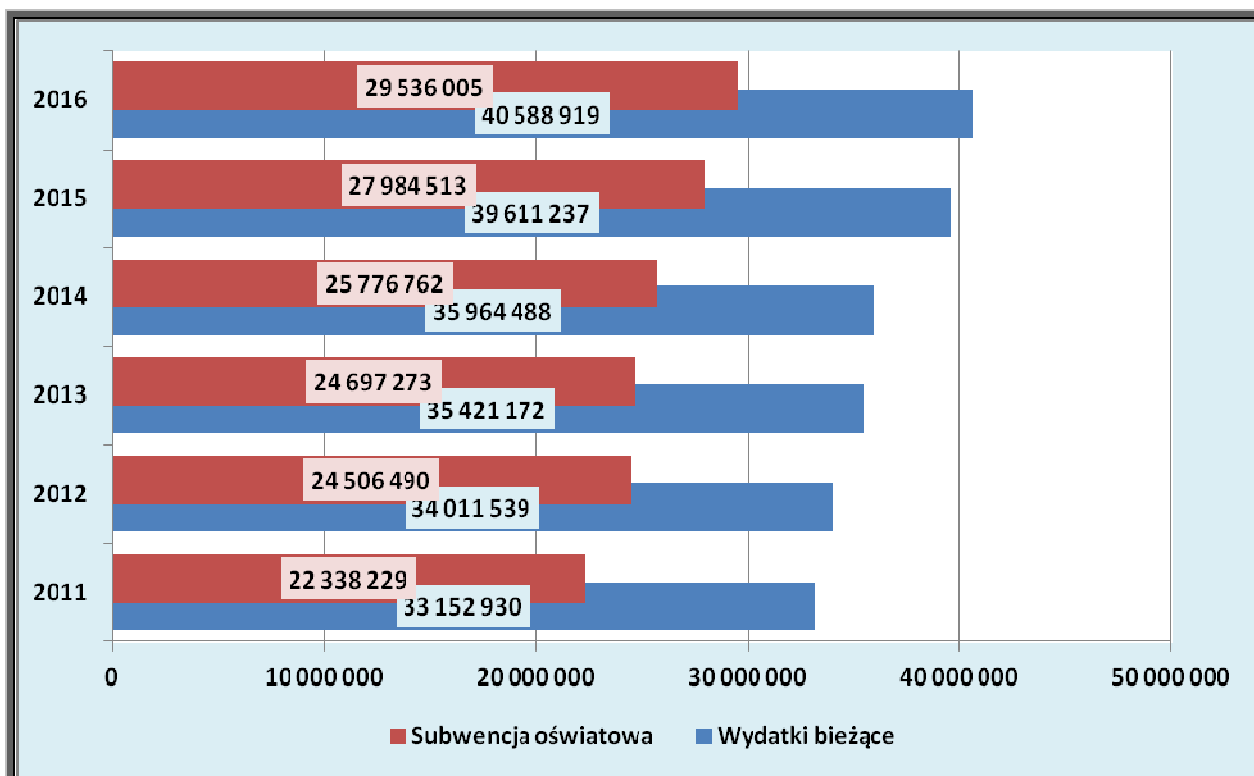

Wykres 31 Subwencja oświatowa i środki własne miasta*

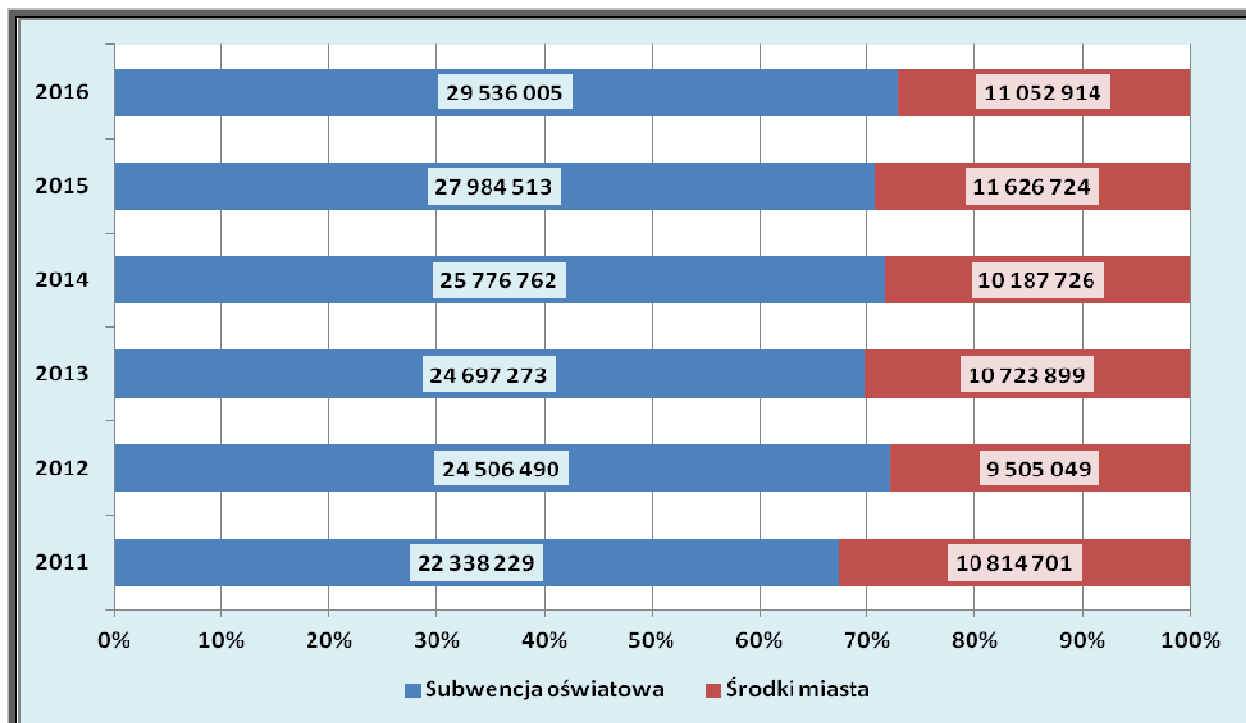

*Udział środków własnych miasta Będzina w 2016 roku według stanu na dzień 30 września 2016 r.

Wykres 32 Środki finansowe na remonty i inwestycje oświatowe w latach 2011-2016

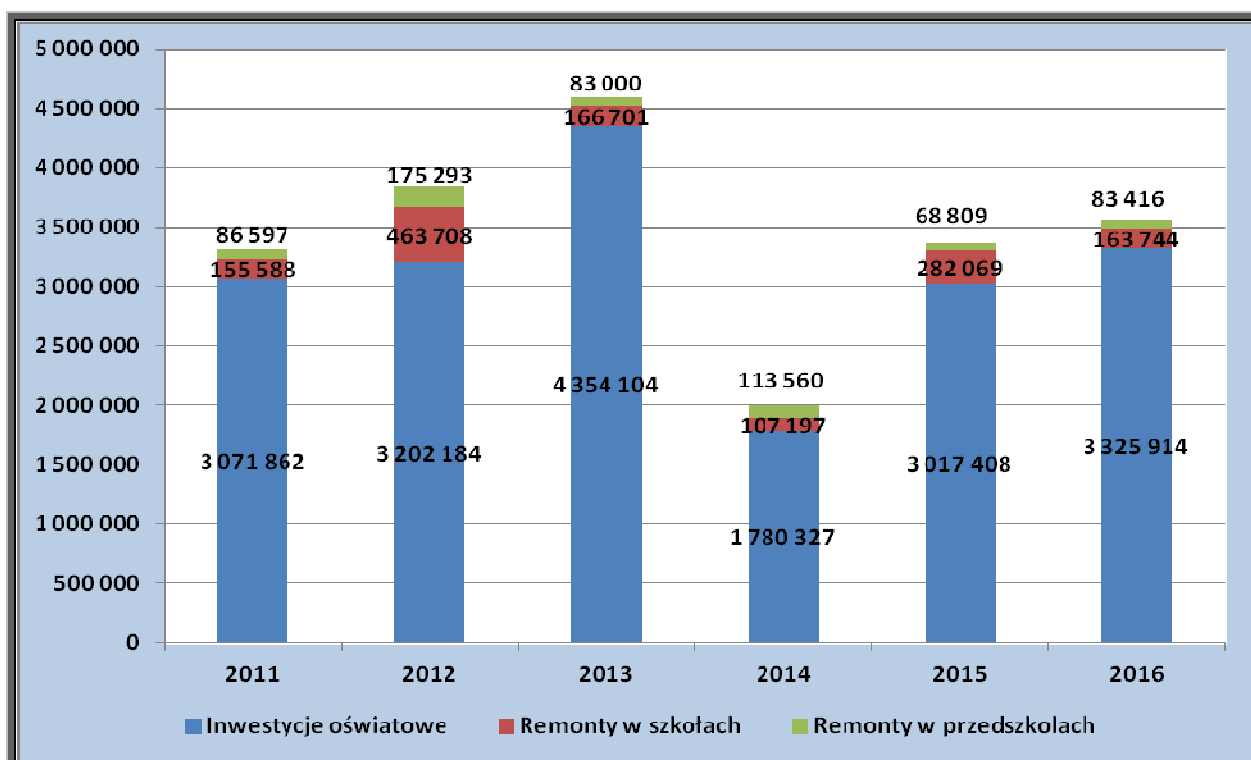

W roku szkolnym 2015/2016 zrealizowano następujące zadania poprawiające stan bazy dydaktycznej w placówkach prowadzonych przez miasto Będzin:

Tabela 41

Nazwa placówki	Zakres prac remontowych
Przedszkole Miejskie nr 1	cyklinowanie i malowanie parkietu w sali przedszkolnej
Przedszkole Miejskie nr 2	adaptacja pomieszczeń dla dodatkowej grupy przedszkolnej
Przedszkole Miejskie nr 5	naprawa instalacji solarnej
Przedszkole Miejskie nr 8	malowanie kuchni i ogrodu
Przedszkole Miejskie nr 9	naprawa przeciekającego dachu, remont łazienki, malowanie holu, doposażenie placu zabaw
Przedszkole Miejskie nr 10	cyklinowanie parkietów w salach dydaktycznych, malowanie pomieszczeń piwnicznych
Przedszkole Miejskie nr 11	wymiana stolarki okiennej w salach zajęć, wymiana oświetlenia w salach zajęć, malowanie pomieszczeń przedszkolnych, montaż urządzeń wentylacyjnych
Przedszkole Miejskie nr 12	remont placu zabaw (wyburzenie tarasu, budowa schodków, wyrównanie terenu), montaż urządzeń zabawowych
Przedszkole Miejskie nr 13	wymiana ogrzewacza wody
Szkoła Podstawowa nr 4	malowanie ścian i grzejników w 2 salach lekcyjnych, korytarza oraz pomieszczeń administracyjnych, przygotowanie sali na dodatkowy oddział przedszkolny
Szkoła Podstawowa nr 6	remont i dostosowanie pomieszczenia na pracownię ekologiczną, remont szatni przy sali gimnastycznej, remont pomieszczeń gospodarczych
Szkoła Podstawowa nr 8	remont i dostosowanie pomieszczenia na pracownię ekologiczną

Szkoła Podstawowa nr 10	malowanie szatni i sali do gimnastyki korekcyjnej
Miejski Zespół Szkół nr 1	remont i dostosowanie pomieszczenia na pracownię ekologiczną, malowanie kuchni i pokoju nauczycielskiego
Miejski Zespół Szkół nr 2	malowanie korytarzy i klatki schodowej w segmencie dla gimnazjalistów
Miejski Zespół Szkół nr 3	wymiana wykładziny w sali lekcyjnej, malowanie pracowni biologicznej i wymiana części oświetlenia
Miejski Zespół Szkół nr 4	przygotowanie sali na oddział przedszkolny
Gimnazjum nr 1	remont i dostosowanie pomieszczenia na pracownię ekologiczną, malowanie korytarzy, świetlicy, wymiana wykładziny PCV w sali lekcyjnej, naprawa schodów zewnętrznych
Gimnazjum nr 3	remont 2 sal lekcyjnych

W roku szkolnym 2015/2016 Będzin otrzymał **180 tysięcy złotych na realizację czterech projektów pracowni przedmiotowych** w ramach ogłoszonego przez Wojewódzki Fundusz Ochrony Środowiska i Gospodarki Wodnej w Katowicach konkursu pn. „Zielona pracownia”.

Projekty ze Szkoły Podstawowej nr 6, Szkoły Podstawowej nr 8, Miejskiego Zespołu Szkół nr 1 i Gimnazjum nr 1 znalazły się w gronie finalistów, tj. 24 wyróżnionych projektów ze szkół z województwa śląskiego.

Przedmiotem konkursu było **utworzenie ekopracowni na potrzeby nauk przyrodniczych**, biologicznych, ekologicznych, geograficznych oraz chemiczno-fizycznych. Przy ocenie wniosków wzięto pod uwagę przede wszystkim pomysł na zagospodarowanie pracowni, jej funkcjonalność, wykorzystanie przestrzeni oraz innowacyjność zaproponowanych rozwiązań. Istotnym kryterium wyboru była także różnorodność pomocy dydaktycznych, multimedialnych oraz wyposażenia.

Zgodnie z założeniami konkursu dotacja z WFOŚiGW została wsparta dodatkowo środkami miasta. Od września 2016 roku będińscy uczniowie mogą korzystać z nowoczesnych pracowni z bogatym zestawem pomocy dydaktycznych i sprzętu audiowizualnego.

W roku 2015 **koszty kształcenia w szkołach** prowadzonych przez miasto Będzin (wykres nr 33) były w większości porównywalne i zbliżone do średniej kwoty w wysokości **8.950 zł**. Większe koszty w Szkole Podstawowej nr 11 i Miejskim Zespole Szkół nr 3 wynikały z organizacji kształcenia specjalnego w klasach integracyjnych, w Miejskim Zespole Szkół nr 4 – z dodatkowych kosztów związanych z utrzymaniem hali sportowej i realizacją zadań z zakresu sportu powszechnego. Na wysoki koszt kształcenia w Szkole Podstawowej nr 6 i Gimnazjum nr 3 wpływ ma mniejsza liczba uczniów.

Średni koszt pobytu 1 dziecka w przedszkolu w 2015 roku wyniósł 9.892 zł (wykres nr 34). Wyższe koszty kształcenia w Przedszkolu Miejskim nr 5 i 6 wynikają z organizacji w tych placówkach kształcenia specjalnego, prowadzenia oddziałów integracyjnych i oddziału specjalnego. Na bardzo wysokie koszty w Przedszkolu Miejskim nr 11 mają wpływ koszty utrzymania całego budynku dawnej Szkoły Podstawowej nr 12.

W roku 2015 znacznie wzrosły wydatki na placówki niepubliczne wpisane do rejestru prowadzonego przez miasto Będzin (wykres nr 37). Na dotację dla przedszkoli niepublicznych przeznaczono środki w wysokości 1.460.467 zł, a w 2016 roku zaplanowano – ze względu na nowe placówki wychowania przedszkolnego i większą liczbę dzieci – 2.014.000 zł.

Wzrosły także koszty refundacji gminom kosztów korzystania z wychowania przedszkolnego przez dzieci – mieszkańców Będzina – w placówkach niepublicznych i publicznych funkcjonujących na terenie tych jednostek (z 402.428 zł w 2015 roku do 781.000 zł w 2016 roku).

Wykres 33 Koszt kształcenia 1 ucznia w szkołach w 2015 roku

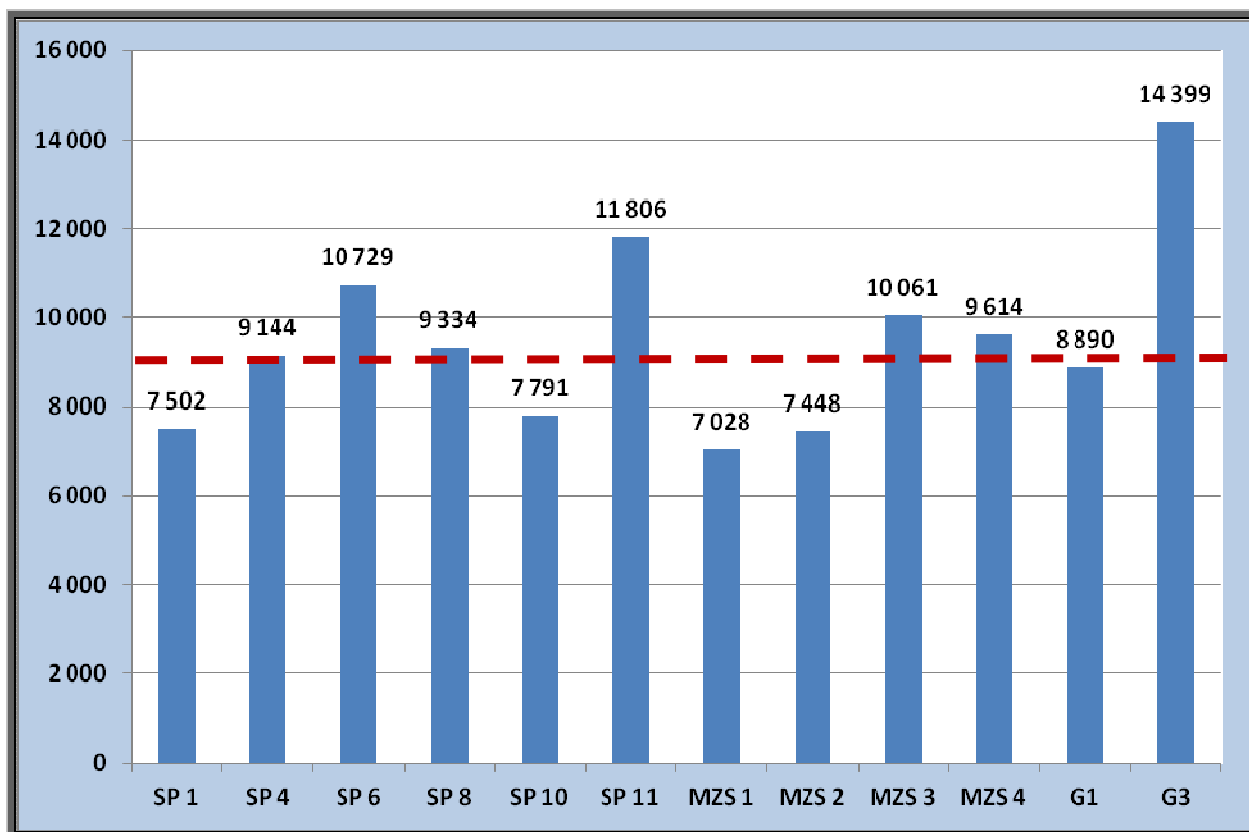

Wykres 34 Koszt kształcenia 1 dziecka w przedszkolach w 2015 roku

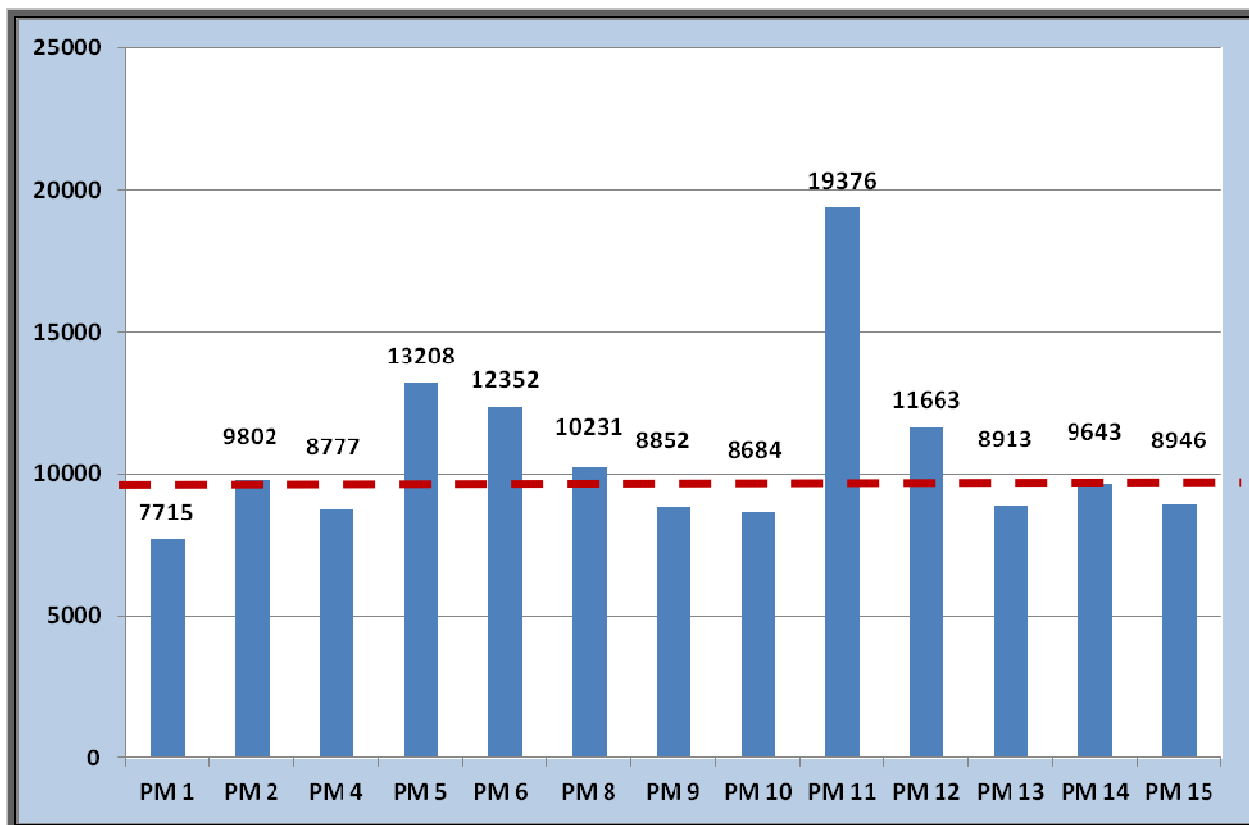

Wykres 35 Wybrane wydatki na zadania oświatowe w latach 2011-2015 (1)

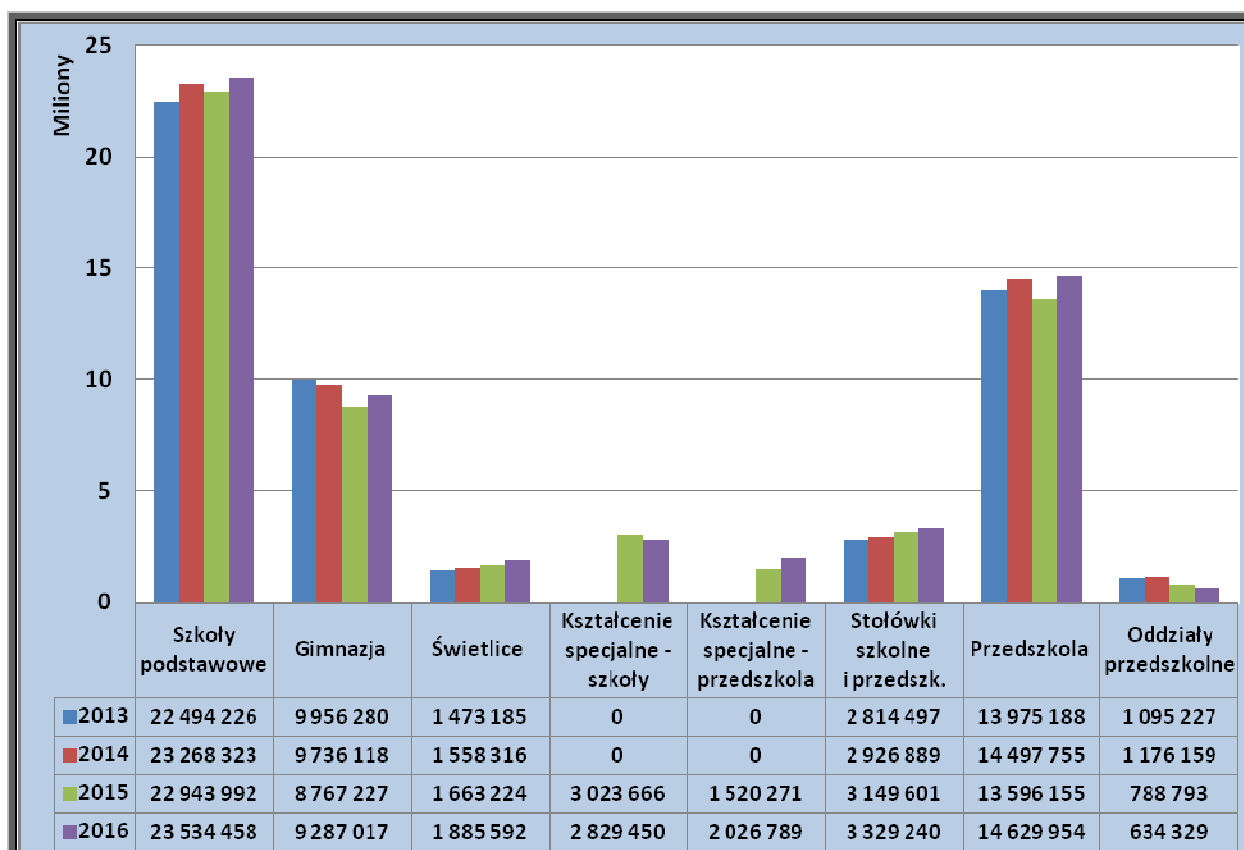

Wykres 36 Wybrane wydatki na zadania oświatowe w latach 2011-2016 (2)

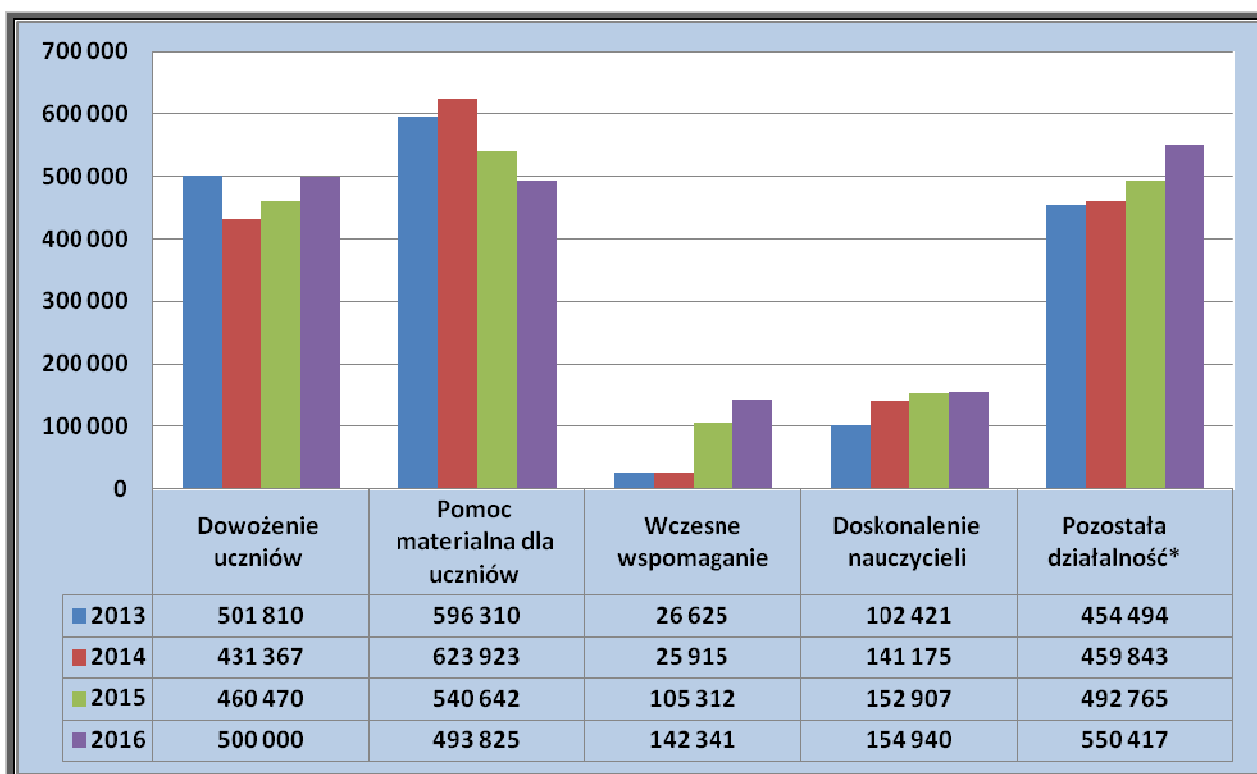

*Pozostała działalność w tym odpis na ZFŚS (nauczyciele emeryci)

Wykres 37 Dotacje dla przedszkoli i szkół niepublicznych w latach 2011-2016

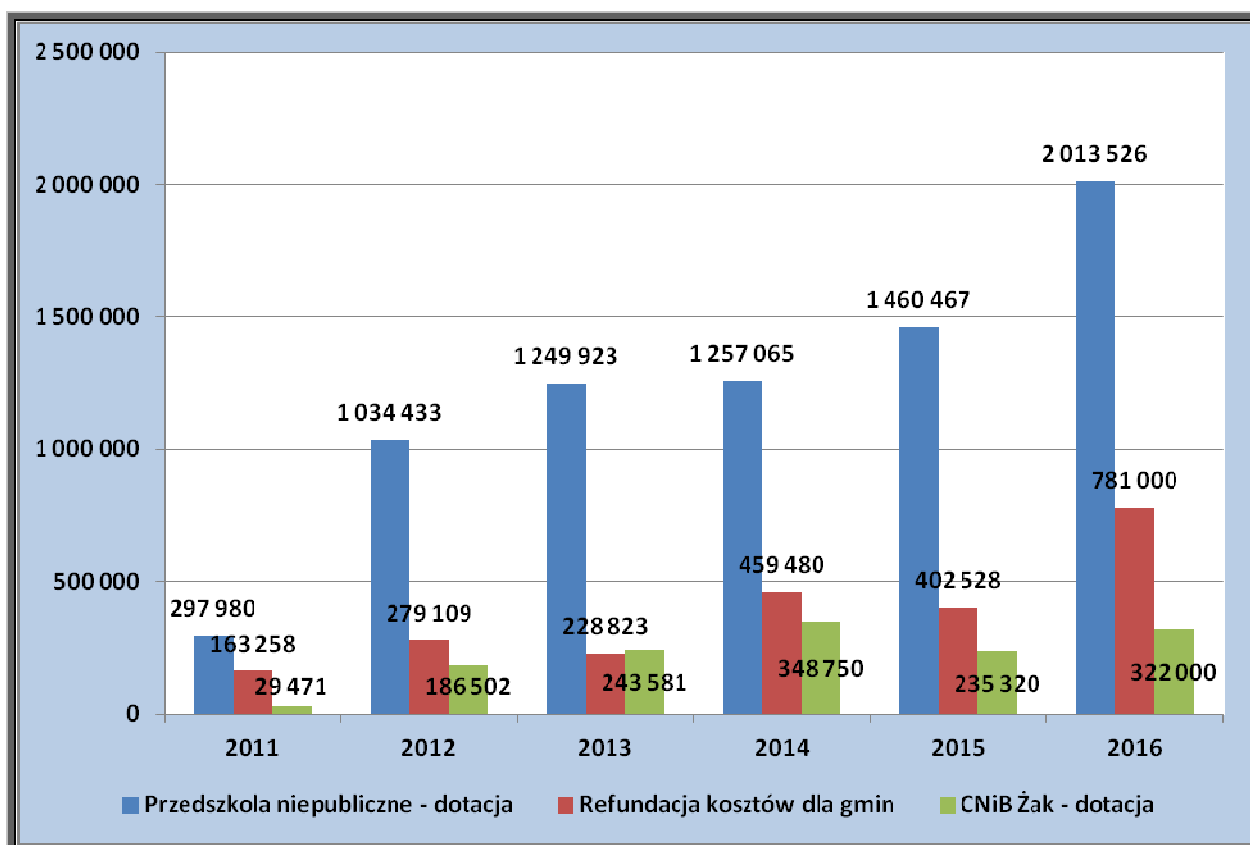

Wnioski dotyczące wydatków w latach 2015-2016 roku w szkołach i przedszkolach:

- przedszkola, szkoły podstawowe i gimnazja znacznie ograniczyły wydatki rzeczowe, ograniczyły do niezbędnego minimum koszty usług telekomunikacyjnych, podróży służbowych, zakupy materiałów i wyposażenia,
- pomimo wzrostu cen mediów, dzięki programom oszczędnościowym wdrożonym w placówkach oświatowych, wydatki na zakup energii elektrycznej i ciepłej, gazu oraz wody rosły w nieznacznym stopniu,
- zaplanowane środki na remonty pozwoliły zrealizować najpilniejsze zadania,
- dominującym wydatkiem w latach 2015-2016 były wydatki inwestycyjne (łącznie ok. 6.400.000 zł), w większości realizowane przez miasto (wykres nr 32),
- wyodrębnione w 2015 roku rozdziały dotyczące kształcenia specjalnego pozwoliły na poprawę bazy dydaktycznej – zakup nowoczesnych pomocy i sprzętu wykorzystywanego w edukacji włączającej,
- znacznie wrosły w ostatnich dwóch latach dotacje dla placówek niepublicznych w związku ze zmianami w prawie oświatowym, pojawieniem się nowych placówek oraz większą liczbą dzieci i uczniów korzystających z ich usług (szczegóły na wykresie nr 37),
- budżety szkół i przedszkoli wzbogacone zostały o środki na realizację projektów unijnych (programy Erasmus+),
- miasto skutecznie pozyskiwało środki na pomoc materialną dla uczniów, utworzenie ekopracowni, dofinansowanie tzw. „zielonych szkół” (tabela nr 40).

Spis treści

Wstęp.....	2
Podstawowe decyzje prawne i strategiczne	2
Uwarunkowania demograficzne polityki oświatowej	6
Sieć szkół i przedszkoli	9
Edukacja przedszkolna.....	12
Organizacyjne warunki kształcenia.....	17
Kadra pedagogiczna w szkołach i przedszkolach	27
Osiągnięcia i propozycje edukacyjne przedszkoli	35
Osiągnięcia i formy aktywności szkół	43
Wyniki sprawdzianu i egzaminów; ewaluacja zewnętrzna.....	50
Kształcenie integracyjne i specjalne	55
Obowiązek szkolny i obowiązek nauki.....	56
Pomoc materialna dla uczniów	57
Dofinansowanie pracodawców	59
Zatrudnienie pracowników administracji i obsługi	60
Finansowanie zadań oświatowych	61