nr 2/19 luty

Aktualności Będzińskie

nr 2/luty (1304) miesięcznik egz. bezpłatny nakład: 27.000 egz. ISSN 2080-8763

Rusza nabór do przedszkoli, oddziałów przedszkolnych i klas pierwszych na rok szkolny 2019/2020 4

Ferie w mieście – zapraszamy do zapoznania się z ofertą przygotowaną przez miejskie instytucje 8-9

Bawmy się razem podczas rewii walentynkowej 16

MIASTO / INWESTYCJE 1-6

KULTURA / ROZRYWKA 8-12, 16

TURYSTYKA / SPORT / EKOLOGIA 7, 13-15

Bonifikaty równe dla wszystkich

1 STYCZNIA 2019 ROKU UŻYTKOWANIE WIECZYSTE ZOSTAŁO AUTOMATYCZNIE PRZEKSZTAŁCONE WE WŁASNOŚĆ

Osobom przekształconym, czyli nowym właścicielom, pozostaje jednak do uiszczenia opłata przekształceniowa. Chcąc zapewnić równość wszystkim mieszkańcom naszego miasta w zakresie przysługującej im bonifikaty podczas sesji 31 stycznia Rada Miejska Będzina przyjęła identyczne stawki jak te określone w ustawie. Taka decyzja pozwoli na to, aby wszyscy mieszkańcy, niezależnie od tego do kogo należał użytkowany teren, na którym stoi budynek mieszkalny (skarb państwa czy gmina), mieli prawo do skorzystania z ulgi w takiej samej wysokości.

Uzasadnienie do przyjętej uchwały, odczytane przez Szczepana Grymę, przewodniczącego Komisji Rewizyjnej Rady Miasta brzmi: „W uchwale zostały określone warunki udzielenia bonifikat od opłat jednorazowych z tytułu przekształcenia prawa użytkowania wieczystego gruntów zabudowanych na cele mieszkaniowe stanowiących własność Gminy Będzin w prawo własności tych gruntów oraz wysokości stawek procentowych tych bonifikat. System bonifikat ma na celu zachęcenie do korzystania z możliwości jednorazowego wniesienia opłat przekształceniowych co ma przyczynić się do usprawnienia procesu przekształcenia. Dodatkową motywacją jest mechanizm zmniejszania się wysokości bonifikaty wraz z upływem czasu od dnia przekształcenia.

Obligatoryjne bonifikaty zostały przewidziane w ustawie dla osób fizycznych i spółdzielni mieszkaniowych na gruntach stanowiących własność Skarbu Państwa. Natomiast w odniesieniu do nieruchomości stanowiących własność jednostek samorządu terytorialnego, w celu zachowania zasady samodzielności finansowej i majątkowej, ustawa uzależniła zastosowanie systemu bonifikat od uchwały rady gminy. Kierując się zasadą sprawiedliwości społecznej oraz konstytucyjną zasadą równości wobec prawa uznano, że – pomimo pewnych strat finansowych jakie poniesie Gmina – należy zastosować system bonifikat od opłaty jednorazowej za grunty gminy Będzin na analogicznych zasadach, jakie ustawa przewiduje w wypadku użytkowników wieczystych nieruchomości Skarbu Państwa, bo dotyczy to przecież mieszkańców miasta Będzina."

Teraz Gmina jest zobowiązana do przygotowania i wysłania zaświadczenia do wszystkich przekształconych z mocy prawa. W zaświadczeniu znajdą się m.in. informacje o wysokości rocznej opłaty przekształceniowej, możliwości wniesienia jednorazowej opłaty przekształceniowej, jak również informacja, że termin wniesienia opłaty za 2019 r. został ustalony do dnia 29 lutego 2020 r. Znajdzie się tam również informacja o przyjętych przez Gminę stawkach bonifikat.

Dodatkowe informacje można uzyskać w Urzędzie Miejskim pod numerem 32 267 92 14.

RADA MIEJSKA BĘDZINA UCHWALA

§ 1. Udzielić osobom fizycznym będącym właścicielami budynków mieszkalnych jednorodzinnych lub lokali mieszkalnych oraz spółdzielniom mieszkaniowym, bonifikaty od opłaty jednorazowej za przekształcenie prawa użytkowania wieczystego gruntu – stanowiącego przed dniem 1 stycznia 2019 roku, własność Gminy Będzin – w prawo własności.

§ 2. Bonifikaty udziela się podmiotom, które:

1. zgłoszą na piśmie zamiar jednorazowego wniesienia opłaty z tytułu przekształcenia, w kwocie pozostającej do spłaty oraz
2. nie posiadają zaległości z tytułu rocznej opłaty przekształceniowej oraz opłat rocznych za użytkowanie wieczyste należnych do dnia przekształcenia.

§ 3. 1. Określa się następujące stawki procentowe bonifikaty:

60% – w przypadku gdy opłata jednorazowa zostanie wniesiona w tym roku, w którym nastąpiło przekształcenie,

50% – w przypadku gdy opłata jednorazowa zostanie wniesiona w drugim roku po przekształceniu,

40% – w przypadku gdy opłata jednorazowa zostanie wniesiona w trzecim roku po przekształceniu,

30% – w przypadku gdy opłata jednorazowa zostanie wniesiona w czwartym roku po przekształceniu,

20% – w przypadku gdy opłata jednorazowa zostanie wniesiona w piątym roku po przekształceniu,

10% – w przypadku gdy opłata jednorazowa zostanie wniesiona w szóstym roku po przekształceniu.

2. Jeżeli zaświadczenie potwierdzające przekształcenie, zostało doręczone właścicielowi po dniu 31 grudnia 2019 roku, może on wnieść opłatę jednorazową za przekształcenie w terminie do dnia 29 lutego 2020 roku z zachowaniem prawa do bonifikaty od tej opłaty w wysokości 60 %.

§ 4. Wykonanie uchwały powierza się Prezydentowi Miasta Będzina.

§ 5. Uchwała wchodzi w życie po upływie 14 dni od dnia ogłoszenia w Dzienniku Urzędowym Województwa Śląskiego.

Dofinansowanie dla Centrum Usług Społecznych

Miasto Będzin pozyskało dofinansowanie w kwocie 1 232 412,15 zł na realizację projektu pn.: „Centrum Usług Społecznych w Będzinie – wsparcie organizacji usług opiekuńczych na poziomie lokalnym". Celem projektu jest objęcie usługami społecznymi osób starszych i niesamodzielnych poprzez zapewnienie im usług opiekuńczych w ramach Dziennego Domu Pomocy oraz Klubu Seniora. Projekt będzie realizowany w Centrum Usług Społecznych zlokalizowanym przy ul. 1 Maja w Będzinie. Działalność opiekuńcza w ramach nowo powstałego CUS kierowana jest do osób osiągających najniższe dochody. Szczegółowe kryteria naboru znajdują się w regulaminie rekrutacji dostępnym na stronie www.mops.bedzin.pl.

Projekt uzyskał współfinansowanie ze środków Europejskiego Funduszu Społecznego w ramach RPO WSL 2014-2020.

FERIE w mieście

DRODZY CZYTELNICY

W naszym województwie właśnie rozpoczynają się ferie zimowe. Wszystkich, którzy ten czas spędzają w mieście, zachęcam do skorzystania z szerokiej oferty zajęć przygotowanych przez miejskie instytucje. Miłośnicy narciarstwa mogą natomiast w każdą sobotę wybrać się do Szczyrku (wyjazdy organizowane przez Ośrodek Sportu i Rekreacji), a ostatniego dnia ferii, w niedzielę 24 lutego powalczyć w zawodach w slalomie gigancie.
Rodzice dzieci najmłodszych na stronie 4 znajdą informacje dotyczące naboru do prowadzonych przez miasto przedszkoli i oddziałów przedszkolnych oraz zapisów do szkół podstawowych na rok szkolny 2019/2020.

I jeszcze coś dla miłośników zwierząt. 17 lutego koty mają swój – zapisany w kalendarzu – dzień. Domowe zapewne nie muszą o nic się martwić, pamiętajmy jednak o wszystkich, które nie mają swojego właściciela i w miarę możliwości dajmy im schronienie i miseczkę czegoś smacznego – nie tylko w dniu ich święta.

Marta Sowińska-Kłosowska
redaktor naczelna

URZĄD MIEJSKI W BĘDZINIE DZIAŁA W GODZINACH:

PONIEDZIAŁKI
7.30 – 17.00

PIĄTKI
7.30 – 14.00

POZOSTAŁE DNI ROBOCZE
7.30 – 15.30

AKTUALNOŚCI BĘDZIŃSKIE
www.bedzin.pl
redakcja@ok.bedzin.pl

Adres redakcji: 42-500 Będzin, ul. Małachowskiego 43
tel. (32) 775 82 00
Redaktor naczelna: Marta Sowińska-Kłosowska, redakcja@ok.bedzin.pl
Redaguje zespół.
Wydawca: Ośrodek Kultury w Będzinie, ul. Małachowskiego 43
Skład: emildesign
Korekta: Magdalena Strójwąs
Druk: POLSKAPRESSE Sp. z o.o. ul. Baczyńskiego 25A, 41-203 Sosnowiec Milowice
Nakład: 27 000 egz.
ISSN 1233-5223

Redakcja zastrzega sobie prawo do poprawek i skrótów nadesłanych tekstów oraz nie zwraca materiałów nie zamówionych. Za treść reklam redakcja nie ponosi odpowiedzialności.

Rusza rekrutacja na uniwersytet dziecięcy

Już 18 lutego ruszają zapisy na semestr letni 2018/2019 Będzińskiej Akademii Małego Odkrywcy. Na zajęcia zapraszamy dzieci w wieku 7-12 lat. Udział w zajęciach jest bezpłatny. Ilość miejsc ograniczona, decyduje kolejność zgłoszeń.
Zapisy:
Urząd Miejski w Będzinie, ul. 11 Listopada 20, pokój 117, w godz. 8.00-14.00, tel. 32/267 91 91.
Pierwsze zajęcia odbędą się 2 marca.

Recepta na 25 dkg radości

Pod hasłem „Recepta na 25 dkg radości – od Serca do Serca" 20 stycznia w Teatrze Dzieci Zagłębia odbyła się zbiórka charytatywna na leczenie Michała Walkowicza – będzińskiego muzyka, kompozytora, animatora kultury, przyjaciela dzieci i seniorów. Podczas koncertu była możliwość nabycia cegiełek i przedmiotów oraz licytacji jubilerskiej. Uzyskane środki zostaną przeznaczone na leczenie Michała Walkowicza.

Na przybyłych czekały też niespodzianki muzyczne. Obok zapowiedzianych wcześniej solistów i chórów, na scenie pojawił się akordeonista Marcin Wyrostek, zwycięzca drugiej edycji MamTalent i wykładowca akademicki.

Babcie i Dziadkowie obchodzili swoje święto

SEANS W KINIE NOWOŚĆ

Styczniowe obchody Dnia Babci i Dziadka odbyły się w Kinie Nowość. W drzwiach kina seniorzy otrzymali slodkie upominki, a potem obejrzeli specjalnie wybraną na ten dzień przebojową polską komedię romantyczną „Narzeczony na niby".

SPOTKANIE MIĘDZYPOKOLENIOWE

29 stycznia Przedszkole Miejskie nr 14 w Będzinie po raz drugi zorganizowało integracyjne spotkanie z okazji Święta Babci i Dziadka, które odbyło się w Ośrodku Kultury w Będzinie-Grodźcu. Uroczystość uświetnił koncert zespołu Grodźczanie oraz występy dzieci 5,6 letnich z grupy Motylki. Spotkanie było doskonałym pretekstem do integracji międzypokoleniowej, gdzie korzyści czerpią zarówno seniorzy jak i dzieci. Babcie i dziadkowie czują się potrzebni i mają satysfakcję płynącą z przebywania z najmłodszymi. Mogą przekazać mądrość życiową oraz doświadczenie młodym pokoleniom. Dzieci czerpią z tej mądrości i uczą się szacunku dla starszych. Wspólne świętowanie na długo pozostanie w pamięci wszystkich uczestników.

Spotkanie będzińskich organizacji pozarządowych

Na zaproszenie prezydenta Łukasza Komoniewskiego 25 stycznia do będzińskiego teatru przybyło ponad 200 przedstawicieli organizacji pozarządowych. Spotkanie było okazją do podjęcia wspólnych rozmów i wymiany doświadczeń. Gościem tego wieczoru była Sonia Bohosiewicz, która zaprosiła na „Domówkę" łączącą koncert, spektakl i improwizację z aktywnym udziałem publiczności.

Bezpłatne przejazdy dla dzieci i młodzieży

W czasie tegorocznych ferii w województwie śląskim dzieci i młodzież mogą podróżować pociągami Kolei Śląskich za darmo.

Oferta obowiązuje od 9 do 24 lutego tego roku, czyli w czasie ferii uczniów z województwa śląskiego. Aby w tym czasie za darmo podróżować pociągami Kolei Śląskich, wystarczy podczas kontroli zamiast biletu okazać ważną legitymację szkolną lub – w przypadku dzieci w wieku przedszkolnym – dokument potwierdzający wiek.

27. Finał WOŚP dla dzieci małych i bez focha

W tym roku Wielka Orkiestra Świątecznej Pomocy grała dla dzieci małych i bez focha – na zakup sprzętu dla specjalistycznych szpitali dziecięcych.

W naszym mieście w ramach finału odbywały się liczne loterie fantowe, licytacje i występy artystyczne. Dzięki zaangażowaniu wielu osób i hojności mieszkańców udało się zebrać niemal 50 tysięcy złotych. Imprezę na rzecz 27. Finału Wielkiej Orkiestry Świątecznej Pomocy zorganizowało Przedszkole Miejskie nr 15 we współpracy z Ośrodkiem Kultury, PM 14 oraz SP 3 i SP 6.

W budynku przedszkola nr 15 od 13 lat mieści się sztab WOŚP, który w tym roku skupił ponad 80 wolontariuszy z naszego regionu. Przygotowania do tego wydarzenia trwały około dwóch miesięcy, a w niedzielę 13 stycznia zaprezentowano efekt tych starań. Na scenie w grodzieckiej filii Ośrodka Kultury podziwiano występy dzieci z Przedszkoli nr 14 i 15 oraz pokazy artystyczne młodzieży ze Szkoły Podstawowej nr 3 i nr 6.

Występ muzyka Grzegorza Majzla, a także gościa specjalnego Mateusza Ligockiego – olimpijczyka, snowbordzisty wzbudził wiele emocji wśród publiczności.

Atrakcyjne występy przeplatane były licytacją ofiarowanych na rzecz WOŚP przedmiotów. Podczas imprezy funkcjonowała loteria fantowa i kawiarenka. Zwieńczeniem spotkania było symboliczne „światełko do nieba".

Impreza na rzecz Wielkiej Orkiestry Świątecznej Pomocy odbyła się też w Szkole Podstawowej nr 11 i to przed oficjalnym finałem, już 11 stycznia.

Uruchomiona była kawiarenka Jurka Owsiaka, gdzie można było kupić wypieki rodziców. Nauczyciele przygotowali swoje ulubione potrawy, które były sprzedawane na stoisku „Smaki jedenastki". Dzieci kupowały także podarowane przez członków społeczności szkolnej fanty, m.in. gry planszowe, książki, filiżanki, perfumy, gogle 3 d, domki dla chomików, a ponadto wiele różnych maskotek. Podczas imprezy można było zakupić także fanty otrzymane od Jurka Owsiaka takie jak plecaki, kominy, budzik itp.

Wielka Orkiestra Świątecznej Pomocy już po raz piąty (10 stycznia) zagrała też w Przedszkolu Miejskim nr 13 im. Juliana Tuwima, gdzie podziwiano popisy taneczne i wokalne przedszkolaków oraz odbył się kurs pierwszej pomocy przedmedycznej. Przygotowano też loterię fantową, balonowe figurki, malowanie twarzy. Powodzeniem cieszyły się ciasta upieczone przez rodziców, swojski smalec, pieczywo i ogórki kiszone

Dziękujemy wszystkim, którzy włączyli się w kolejny finał Wielkiej Orkiestry Świątecznej Pomocy.

Styczniowa sesja Rady Miejskiej

VI sesja Rady Miejskiej Będzina odbyła się 31 stycznia. Na wstępie wysłuchano ostatnich słów prezydenta Gdańska Pawła Adamowicza i chwilą ciszy uczczono jego pamięć. Ponadto przewodniczący rady przypomniał, że 27 stycznia minęła 74. rocznica wyzwolenia Będzina spod okupacji hitlerowskiej.

Podczas sesji przedstawiono Program współpracy międzynarodowej Będzina z miastami partnerskimi Tatabanya, Iżewsk, Kaisiadorys i Basse-Ham na 2019 rok oraz sprawozdanie za 2018 rok i podjęto uchwały w tych tematach.

Podjęto też uchwały w sprawach:

1) planu pracy Rady Miejskiej Będzina na I półrocze 2019 roku,

2) planów pracy Komisji Rady Miejskiej Będzina na I półrocze 2019 roku,

3) wyrażenia opinii w przedmiocie wniesienia udziałów do Miejskiego Przedsiębiorstwa Wodociągów i Kanalizacji w Będzinie Spółka z ograniczoną odpowiedzialnością,

4) udzielenia pomocy finansowej Powiatowi Będzińskiemu z przeznaczeniem na realizację zadań związanych z przebudową drogi powiatowej,

5) przystąpienia do sporządzenia miejscowego planu zagospodarowania przestrzennego miasta Będzina dla terenu położonego w rejonie ulic: Wolności, Sadowej i Modrzewiowej,

6) ogłoszenia zamiaru zmiany statutu Miejskiej i Powiatowej Biblioteki Publicznej im. Stefana Żeromskiego w Będzinie w części dotyczącej lokalizacji Filii nr 4 Łagisza,

7) zmiany uchwały w sprawie przyjęcia „Miejskiego Programu Profilaktyki i Rozwiązywania Problemów Alkoholowych na 2019 rok",

8) podwyższenia kryterium dochodowego w celu udzielenia wsparcia w ramach wieloletniego rządowego programu „Posiłek w szkole i w domu" na lata 2019-2023,

9) przyjęcia projektu Regulaminu dostarczania wody i odprowadzania ścieków na terenie Miasta Będzina oraz przekazania go do zaopiniowania organowi regulacyjnemu,

10) zmian budżetu miasta Będzina na 2019 rok,

11) zmiany uchwały Rady Miejskiej Będzina z dnia 13 grudnia 2018 roku w sprawie Wieloletniej Prognozy Finansowej Miasta Będzina na lata 2019-2028.

12) określenia warunków udzielenia bonifikat od opłat jednorazowych z tytułu przekształcenia prawa użytkowania wieczystego gruntów zabudowanych na cele mieszkaniowe stanowiących własność Gminy Będzin w prawo własności tych gruntów oraz wysokości stawek procentowych tych bonifikat.

Przewodniczący rady odczytał też pismo – stanowisko będzińskiego samorządu – popierające postulaty Związku Nauczycielstwa Polskiego w sprawie finansowania wynagrodzeń nauczycieli. Postulaty podnoszą kwestię niedoszacowania środków finansowych otrzymywanych przez samorządy na podwyżki płac nauczycieli.

W piśmie samorząd będziński wyraża sprzeciw wobec przenoszenia na samorząd terytorialny odpowiedzialności finansowej za podwyżki płac nauczycieli.

– To jest chyba najważniejsza sprawa nie tylko, jeśli chodzi o samorząd Będzina, ale i wszystkie samorządy w całej Polsce. (…) Są takie placówki w naszym mieście, gdzie subwencja wystarcza zaledwie na 35-40 procent kosztów, które ponosimy. Reszta to jest dotacja samorządu gminnego. Najważniejsze z mojego punktu widzenia, jako gospodarza miasta, ale też osoby, która zarządza finansami w obszarze oświaty jest to, żeby rządzący zdecydowali się zmienić zasady – mówił prezydent. – Niech to nie będzie subwencja. Wtedy, niezależnie kto będzie ministrem, (…) nie będzie mógł rozdawać podwyżek nauczycielom w tej czy innej formie. Praktyka wygląda tak, że poszczególni ministrowie oświaty wychodzą i oświadczają: pięćset, siedemset, tysiąc złotych, tylko później do samorządu trafia z tego sto, dwieście złotych. (…) naszym najważniejszym zadaniem – i tutaj staję razem ze Związkiem Nauczycielstwa Polskiego i wszystkimi podmiotami, które w tym biorą udział, jest kwestia wypłacania przez państwo nie subwencji, tylko dotacji. Różnica jest prosta. Dotację płaci się jeden do jednego. Czyli jeśli ministrowie obiecają nauczycielom po tysiąc złotych, nauczyciele dostaną po tysiąc. Wtedy byłoby wiadomo, kto nie dotrzymał słowa. Dzisiaj, przekazując subwencję, w której brakuje pieniędzy słyszymy, że to jest wina samorządów. Nie może być takiej sytuacji, że formacja rządząca nie odpowiada za swoje czyny i słowa, budując fałszywy obraz dla społeczeństwa, że przekazują wystarczające środki, a winna jest niegospodarność samorządów. Dlatego, niezależnie od poglądów, proszę wesprzeć tę sprawę, bo tak naprawdę chodzi o nasze dzieci. Dobro, które dla nas jest najważniejsze – podkreślił na zakończenie Łukasz Komoniewski.

Mimo tego apelu, nie wszyscy radni podpisali się pod stanowiskiem będzińskiego samorządu.

Nabór do prowadzonych przez miasto przedszkoli i oddziałów przedszkolnych na rok szkolny 2019/2020

EDUKACJA PRZEDSZKOLNA W BĘDZINIE W ROKU SZKOLNYM 2019/2020

Wychowanie przedszkolne realizowane jest w publicznych przedszkolach prowadzonych przez miasto Będzin, oddziałach przedszkolnych w szkołach prowadzonych przez miasto Będzin, niepublicznych przedszkolach.

Edukacją w przedszkolach i oddziałach przedszkolnych w szkołach podstawowych objęte są dzieci sześcioletnie, pięcioletnie, czteroletnie oraz dzieci trzyletnie.

Dzieci sześcioletnie (urodzone w 2013 roku) obowiązane są odbyć roczne przygotowanie przedszkolne w przedszkolu, oddziale przedszkolnym zorganizowanym w szkole podstawowej lub innej formie wychowania przedszkolnego. Obowiązek ten rozpoczyna się z początkiem roku szkolnego w roku kalendarzowym, w którym dziecko kończy sześć lat. Dzieci sześcioletnie mogą także skorzystać z prawa wcześniejszego rozpoczęcia nauki w szkole podstawowej.

Dzieci pięcioletnie (urodzone w 2014 roku), czteroletnie (urodzone w 2015 roku) i trzyletnie (urodzone w 2016 roku) mają prawo do wychowania przedszkolnego w przedszkolu, oddziale przedszkolnym zorganizowanym w szkole podstawowej.

Rodzice/prawni opiekunowie dziecka urodzonego w 2017 roku będą mogli ubiegać się o jego przyjęcie do przedszkola dopiero po ukończeniu przez dziecko 2,5 lat w postępowaniu uzupełniającym, które będzie prowadzane po zakończeniu postępowania rekrutacyjnego, jeżeli przedszkole będzie dysponowało wolnymi miejscami.

Rodzice/prawni opiekunowie dzieci urodzonych w latach 2013-2016, przyjętych do przedszkoli lub oddziałów przedszkolnych w szkołach w roku szkolnym 2018/2019, składają deklarację o kontynuowaniu wychowania przedszkolnego w kolejnym roku szkolnym w przedszkolu lub szkole w terminie od 4 do 20 lutego 2019 roku.

W dniu 25 lutego 2019 roku prowadzone przez miasto Będzin przedszkola oraz szkoły z oddziałami przedszkolnymi udostępnią informację o swojej ofercie w zakresie wychowania przedszkolnego, tj. o liczbie wolnych miejsc dostępnych w ramach rekrutacji. Informacja o placówkach organizujących postępowanie rekrutacyjne będzie także dostępna na stronie internetowej Urzędu Miejskiego w Będzinie.

Rodzice dzieci korzystających z wychowania przedszkolnego w roku szkolnym 2018/2019 w przedszkolu miejskim mogą podjąć decyzję o udziale w postępowaniu rekrutacyjnym do oddziału przedszkolnego w szkole podstawowej.

Do rekrutacji przystępują dzieci mające miejsce zamieszkania na terenie Będzina.

Rodzic/prawny opiekun dziecka, które aktualnie korzysta z usług publicznego przedszkola lub oddziału przedszkolnego zorganizowanego w szkole i złoży w odpowiednim terminie potwierdzenie woli kontynuacji, nie może brać udziału w rekrutacji.

Dzieci – mieszkańcy Będzina – z rocznika 2017 (2,5-latki) oraz mające miejsce zamieszkania poza Będzinem będą przyjmowane decyzją dyrektora przedszkola lub szkoły od 2 września 2019 roku na wolne miejsca tylko w przypadku zaspokojenia potrzeb mieszkańców Będzina.

KRYTERIA NABORU:
Do publicznego przedszkola i oddziału przedszkolnego w szkole przyjmuje się kandydatów zamieszkałych na obszarze miasta Będzina.

W przypadku większej liczby kandydatów niż liczba wolnych miejsc w publicznym przedszkolu lub oddziale przedszkolnym, na pierwszym etapie postępowania rekrutacyjnego uwzględnia się kryteria określone w art. 131 ust. 2 ustawy z dnia 14 grudnia 2016 roku Prawo oświatowe (Dz. U. z 2017 r., poz. 59 z późniejszymi zmianami).

W przypadku równorzędnych wyników uzyskanych na pierwszym etapie postępowania rekrutacyjnego lub jeżeli po zakończeniu tego etapu dane publiczne przedszkole nadal dysponuje wolnymi miejscami uwzględnia się kryteria określone przez organ prowadzący. Kryteria te są zawarte w uchwale Rady Miejskiej Będzina z dnia 25 stycznia 2017 roku w sprawie określenia kryteriów drugiego etapu postępowania rekrutacyjnego do prowadzonych przez Miasto Będzin przedszkoli i oddziałów przedszkolnych w szkołach.

UWAGI:
Rodzice lub prawni opiekunowie dzieci zakwalifikowanych do przyjęcia składają pisemne potwierdzenie woli zapisu w przedszkolu lub oddziale przedszkolnym w szkole, do której dziecko zostało zakwalifikowane, poprzez podpisanie umowy na usługi oferowane przez przedszkole. Niepodpisanie umowy w wyznaczonym terminie jest równoznaczne z rezygnacją z uczęszczania dziecka do przedszkola.

Dziecko posiadające orzeczenie o potrzebie kształcenia specjalnego w oddziale integracyjnym (specjalnym) nie uczestniczy w postępowaniu rekrutacyjnym. O jego przyjęciu decyduje dyrektor przedszkola lub szkoły w porozumieniu z organem prowadzącym (dotyczy PM nr 6 z 2 oddziałami integracyjnymi, PM nr 5 z oddziałem specjalnym i Szkoły Podstawowej nr 11 z oddziałem przedszkolnym integracyjnym).

Przydział dzieci do konkretnych oddziałów w przedszkolach i szkołach podstawowych nastąpi po zakończeniu postępowania rekrutacyjnego i ewentualnie postępowania uzupełniającego. Organizacja grup przedszkolnych (jednorodnych wiekowo lub mieszanych) uzależniona jest od liczby i wieku dzieci kontynuujących edukację przedszkolną i przyjętych do przedszkola lub oddziału przedszkolnego w szkole.

KONTYNUACJA WYCHOWANIA PRZEDSZKOLNEGO:
Rodzice (prawni opiekunowie) dziecka, które aktualnie korzysta z usług publicznego przedszkola lub oddziału przedszkolnego zorganizowanego w szkole składają na kolejny rok szkolny Deklarację o kontynuowaniu wychowania przedszkolnego w tym przedszkolu lub oddziale przedszkolnym w terminie od 4 lutego do 20 lutego 2019 roku. Dzieci te mają ustawowo zagwarantowane miejsce i tym samym nie mogą brać udziału w rekrutacji.

WAŻNE TERMINY:	
Złożenie deklaracji o kontynuowaniu wychowania przedszkolnego w kolejnym roku szkolnym	od 4 do 20 lutego 2019 r.
Rekrutacja do przedszkoli i oddziałów przedszkolnych w szkołach	od 1 do 29 marca 2019 r.
Termin postępowania uzupełniającego	od 13 do 15 maja 2019 r.

Zasady przyjęć do klas pierwszych szkół podstawowych na rok szkolny 2019/2020

Do klasy pierwszej w roku szkolnym 2019/2020 przyjmowane są:

1) dzieci 7-letnie (urodzone w 2012 roku), które nie rozpoczęły spełniania obowiązku szkolnego w roku szkolnym 2018/2019,

2) dzieci 6-letnie (urodzone w 2013 roku), których rodzice zdecydowali się skorzystać z prawa do wcześniejszego rozpoczęcia nauki w szkole; warunek przyjęcia: korzystanie z wychowania przedszkolnego w roku szkolnym 2018/2019 lub uzyskanie opinii poradni psychologiczno-pedagogicznej o możliwości rozpoczęcia nauki w szkole podstawowej.

Kandydaci zamieszkali w obwodzie danej szkoły podstawowej, którzy ubiegają się o przyjęcie do klasy pierwszej, przyjmowani są z urzędu na podstawie zgłoszenia.

Rodzice/opiekunowie prawni kandydata, zamieszkałego w obwodzie szkoły, składają do dyrektora szkoły zgłoszenie o przyjęcie dziecka do klasy pierwszej, zgodne z ustalonym wzorem, w terminie od 1 lutego 2019 roku do 22 marca 2019 roku.

Skorzystanie z miejsca w szkole obwodowej jest prawem, a nie obowiązkiem. Dziecko ma zapewnione miejsce w klasie I w szkole obwodowej, ale rodzice mogą starać się o przyjęcie dziecka do innej szkoły.

Dziecko, które w roku szkolnym 2018/2019 realizuje obowiązkowe roczne przygotowanie przedszkolne w oddziale przedszkolnym w szkole podstawowej nieobwodowej, jest na wniosek rodziców przyjmowane do klasy I tej szkoły bez przeprowadzania postępowania rekrutacyjnego. Wniosek (zgłoszenie), o którym mowa powyżej, składa się do dyrektora szkoły w terminie do 22 marca 2019 r.

Rodzice/opiekunowie prawni kandydata, niezainteresowani zgłoszeniem dziecka do szkoły obwodowej, składają do dyrektora wybranej szkoły wniosek o przyjęcie kandydata do klasy pierwszej, zgodny z ustalonym wzorem, w terminie od 1 marca 2019 roku do 29 marca 2019 roku.

Dyrektor organizuje postępowanie rekrutacyjne, jeżeli szkoła, po przyjęciu kandydatów zamieszkałych w obwodzie, dysponuje wolnymi miejscami.

Zgodnie z obowiązującym prawem oświatowym, do klasy pierwszej publicznej szkoły podstawowej przyjmuje się z urzędu dzieci zamieszkałe w obwodzie danej szkoły oraz w dalszej kolejności na wniosek rodziców (prawnych opiekunów), dzieci zamieszkałe poza obwodem danej szkoły, jeśli szkoła dysponuje wolnymi miejscami. Rekrutację do klasy pierwszej organizuje szkoła podstawowa, która dysponuje wolnymi miejscami.

KRYTERIA REKRUTACJI
Zgodnie z ustawą Prawo oświatowe kandydaci zamieszkali poza obwodem publicznej szkoły podstawowej mogą być przyjęci do klasy pierwszej po przeprowadzeniu postępowania rekrutacyjnego.

W postępowaniu rekrutacyjnym na rok szkolny 2018/2019 do klasy pierwszej publicznej szkoły podstawowej są brane pod uwagę kryteria określone w uchwale Rady Miejskiej Będzina.

W POSTĘPOWANIU REKRUTACYJNYM DO KLASY PIERWSZEJ SZKOŁY PODSTAWOWEJ OBOWIĄZUJĄ NASTĘPUJĄCE KRYTERIA:

1) rodzeństwo kandydata spełnia obowiązek szkolny w danej szkole (6 punktów),
2) miejsce pracy rodziców/opiekunów prawnych znajduje się w obwodzie danej szkoły (4 punkty),
3) krewni kandydata, wspierający rodziców/opiekunów prawnych w zapewnieniu należytej opieki nad dzieckiem, zamieszkują w obwodzie danej szkoły (3 punkty),
4) kandydat ma miejsce zamieszkania na terenie Będzina (3 punkty).

DOKUMENTY DOTYCZĄCE ZAPISÓW:

1. Wniosek o przyjęcie dziecka do klasy I szkoły podstawowej
2. Wzór zgłoszenia kandydata do klasy I szkoły podstawowej
3. Oświadczenie o rodzeństwie kandydata spełniającym obowiązek w danej szkole
4. Oświadczenie o miejscu pracy rodziców w obwodzie danej szkoły
5. Oświadczenie o krewnych mieszkających w obwodzie danej szkoły, a wspierających rodziców w opiece nad kandydatem

WAŻNE TERMINY DOTYCZĄCE ZAPISÓW DO KLAS PIERWSZYCH SZKÓŁ PODSTAWOWYCH:	
Zgłoszenie dziecka do klasy I szkoły podstawowej obwodowej	od 1 lutego do 22 marca 2019 r.
Rekrutacja do klas pierwszych szkół podstawowych	od 1 marca do 29 marca 2019 r.
Ogłoszenie listy kandydatów zakwalifikowanych	12 kwietnia 2019 r. godz. 14.00
Ogłoszenie listy kandydatów przyjętych do szkoły podstawowej	24 kwietnia 2019 r. godz. 14.00
Termin postępowanie uzupełniającego	od 13 do 15 maja 2019 r.

INWESTYCJE

PRZED NAMI KOLEJNE ATRAKCJE NA BĘDZIŃSKIEJ PLAŻY!

Już w najbliższym sezonie to ulubione miejsce letniego wypoczynku wielu mieszkańców miasta wzbogaci się o atrakcyjną instalację fontann. Zgodnie z podpisaną już umową, prace zakończą się do końca czerwca. Kolorowo oświetlone strumienie wodne, ciekawy projekt architektoniczny, leżaki i odpowiednia aranżacja zieleni – to miejsce z pewnością będzie kolejną atrakcją na mapie Będzina, również wieczorami.

PIERWSZA Z ZAPLANOWANYCH TĘŻNI SOLANKOWYCH

Pierwsza z trzech zaplanowanych tężni solankowych powstanie w parku Syberka, w pobliżu ulicy Czeladzkiej i Małobądzkiej. Altana w kształcie ośmiokąta wraz z przyległym terenem będzie miała powierzchnię blisko 150 metrów kwadratowych. Tężnia będzie ogólnodostępna dla mieszkańców, wraz z jej budową przewidziane jest zagospodarowanie terenu – powstanie alejek, oświetlenia, nasadzenia zieleni oraz mała architektura (ławki, kosze, stojaki na rowery). Przetarg zaplanowany jest w pierwszym kwartale tego roku, a realizacja prac do końca czerwca.

Zostaw auto na parkingu i ruszaj dalej transportem zbiorowym

Od marca tego roku wyremontowany parking przy ul. Kościuszki dostępny będzie jedynie dla osób, które w drodze do pracy/szkoły korzystają z przejazdów łączonych tj. dokonują przesiadki ze środka transportu prywatnego na środek transportu zbiorowego. Wjazd na teren parkingu będzie możliwy przy użyciu karty elektronicznej, która osobom zainteresowanym zostanie wydana w Urzędzie Miejskim w Będzinie, w Wydziale Rozwoju Miasta, pokój nr 224. Wnioski o wydanie karty można składać od 18 lutego 2019 r.

WIEŻA CIŚNIEŃ W NOWEJ ODSŁONIE

Projekt rewitalizacji wieży ciśnień w Grodźcu przewiduje remont i nadanie nowych funkcji nitowanej wieży poprzez zaprojektowanie i wykonanie jej rewitalizacji wraz z zagospodarowaniem terenu. Celem prac jest przystosowanie konstrukcji wieży do nowych funkcji, bez zasadniczej ingerencji w jej kształt, a także przedefiniowanie obecnej przestrzeni w dobrze prosperująca przestrzeń publiczną dostępną dla mieszkańców.
Zakres prac obejmuje odtworzenie stalowej i drewnianej konstrukcji dachu, naprawę i zabezpieczenie konstrukcji przed korozją, wzmocnienie fundamentów, a także zagospodarowanie terenu wokół wieży: utwardzenie podłoża, budowę schodów, miejsc postojowych, montaż małej architektury, jak również zaakcentowanie obiektu poprzez jego oświetlenie i iluminację.
Obecnie trwa procedura przetargowa w formule „Zaprojektuj i wybuduj", mająca na celu wyłonienie wykonawcy.

Urzędnicy odwiedzą mieszkańców

Informujemy, że od 8 lutego pracownicy Urzędu Miejskiego w Będzinie rozpoczną doręczanie przesyłek związanych z decyzjami wymiarowymi w sprawie podatków lokalnych na 2019 rok.

Pracownicy upoważnieni do roznoszenia decyzji będą posiadali ze sobą identyfikator. Wyjątkowo tegoroczny wymiar będzie dostarczany do Państwa również w niedzielę.

Jeżeli korespondencja ma zostać pozostawiona u sąsiada adresata decyzji, konieczne jest dostarczenie do Urzędu Miejskiego w Będzinie (do pokoju 29), pisemnego upoważnienia ze wskazaniem numeru dowodu osobistego upoważnionego sąsiada.

Zapisz się na szkolenie

Rusza rekrutacja na szkolenia komputerowe w ramach projektu Będzińskiej Akademii Umiejętności Cyfrowych. Wnioski można składać od 18 lutego.
Celem projektu jest nabycie i wzmocnienie kompetencji cyfrowych mieszkańców Będzina, w tym nabycie przez nich umiejętności korzystania z e-usług publicznych i komercyjnych oraz zwiększenie aktywnego i wszechstronnego korzystania z nowych technologii w życiu codziennym.
W Będzińskiej Akademii Umiejętności Cyfrowych może uczestniczyć każda osoba powyżej 25. roku życia, która zamieszkuje Gminę Będzin.
Jednak w przypadku większej liczby zgłoszeń (powyżej 264), szczególne preferencje przewidziano dla osób starszych.
Warunkiem ubiegania się o udział w projekcie jest złożenie w punkcie przyjmowania wniosków znajdującym się w Miejskiej i Powiatowej Bibliotece Publicznej w Będzinie kompletnie wypełnionego formularza zgłoszeniowego.
W rezultacie przeprowadzenia projektu, łącznie 264 osoby nabędą nowe i rozwiną już posiadane umiejętności korzystania z narzędzi informacyjnych i komunikacyjnych, zgodnie ze standardem wymagań kompetencji cyfrowych.
Biuro Projektu mieści się w Urzędzie Miejskim w Będzinie, ul. 11 Listopada 20, 42-500 Będzin, pokój 120, adres e-mail: fundusze.zewnetrzne@um.bedzin.pl.

Wybrali najładniejsze „Anioły XXI wieku”

Zakończył się XI Ogólnopolski Konkurs Plastyczny „ANIOŁ XXI wieku”. Komisja wyłoniła najładniejsze i najciekawsze prace. Do 28 lutego będą one prezentowane na wystawie w będzińskim Ośrodku Kultury.

Celem konkursu jest próba zachęcenia dzieci i młodzieży do osobistego przeżywania Świąt Bożego Narodzenia i refleksji nad ich symboliką, a także pielęgnowanie tradycji związanych z okresem Świąt Bożego Narodzenia. Komisja w składzie: Stefan Dobroń (Przewodniczący Komisji artysta plastyk, członek zwyczajny Polskiego Związku Artystów Plastyków o/Katowice), Ewelina Wylężek-Dobroń (historyk sztuki, artysta plastyk); Mirosława Dudek (Prezes Stowarzyszenia Promocji Kultury Zagłębia), wybrała najładniejsze prace. – Autorami prac są mieszkańcy Zagłębia Dąbrowskiego, ale także innych rejonów Polski. Wśród nich są mieszkańcy Bielska Białej, Raciborza, Lublińca, Zabrza i innych miast. Konkursowe prace to formy przestrzenne i malarskie. Wiele z nich urzekło nas. Pod ich wrażeniem są też ci, którzy już oglądali wystawę pokonkursową – informują członkowie jury.

Wyniki konkursu są dostępne na stronie ośrodka: www.ok.bedzin.pl.

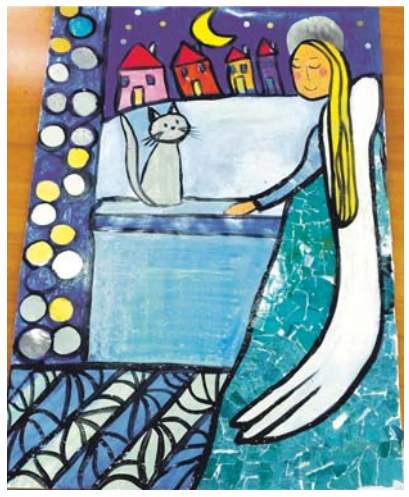

Młodość bez przemocy – wyjątkowe teatralne doświadczenie

17 stycznia odbył się Konkurs Małych Form Teatralnych pod hasłem „Młodość bez przemocy”. Do przedsięwzięcia zgłosiło się pięć zespołów teatralno–tanecznych z pięciu będzińskich szkół.

Celem konkursu była chęć propagowania zdrowego i odpowiedzialnego stylu życia poprzez ukazanie alternatywnych do przemocy sposobów zachowania, ale także kształtowanie postaw twórczych, rozwijanie wyobraźni, kreatywności i wrażliwości młodzieży.

Zespół „Ośmioro z Jedenastki” ze Szkoły Podstawowej nr 11 zaprezentował się w przedstawieniu „O przemocy w kilku odsłonach”, zespół „Kreacja” ze Szkoły Podstawowej nr 1 wystąpił z przedstawieniem „Akcja: Porządki”, grupa taneczna „Akcent na A” ze Szkoły Podstawowej nr 3 zaprezentowała „Taniec – walka dobra ze złem”, Szkoła Podstawowa nr 8 przedstawiła spektakl teatralny „Lustro” oparty na motywach baśni „Królowa Śniegu”, a uczennice ze Szkoły Podstawowej nr 2 zaprezentowały się w spektaklu „Prze – Moc”.

Spotkanie odegrało wyjątkową rolę, dając możliwość głośnego, wspólnego sprzeciwu wobec przemocy, nietolerancji i fali mowy nienawiści. Uczestnicy wzajemnie oglądali swoje występy, budując relacje, łącząc środowiska, wzajemnie się wspierając i wymieniając doświadczenia.

Taka realizacja działań profilaktycznych jest jedną z najskuteczniejszych form oddziaływania. Wynika to z dwóch podstawowych sposobów uczenia – modelowania społecznego i doświadczania poczucia własnej skuteczności.

Wszyscy uczestnicy otrzymali upominki, wręczono trzynaście nagród za indywidualne kreacje aktorskie. Nagrodą dla wszystkich uczestników były bilety do Teatru Zagłębia w Sosnowcu na spektakl „Wróg – instrukcja obsługi”.

Jury szczególnie wyróżniło zespół ze Szkoły Podstawowej nr 2, który zaprezentował wzruszający, pełen emocji spektakl „Prze – Moc” w formie inscenizacji teatralnej połączonej z teatrem cieni.

Młodzi będzinianie wyszli z konkursu z przekonaniem, że słowa mają moc, którą można wykorzystać dobrze i że codzienne, małe wybory drążą skałę, dlatego warto uśmiechać się do ludzi, być serdecznym, pomyśleć dobrze o innych i starać się, by nikt nie był samotny.

„Twórca i jego dzieło” w odsłonie poezji niepodległościowej

„Gawęda o miłości ziemi ojczystej” W. Szymborskiej,,, Moja piosnka (II)” C. K. Norwida, „Póki w narodzie myśl swobody żyje” A. Asnyka, „Epigonia” W. Wencla oraz „Raport z oblężonego miasta” Z. Herberta to utwory, z jakimi zmierzyli się uczniowie będzińskich szkół podstawowych i gimnazjów w potyczkach konkursowych.

Celem organizowanego od trzech lat konkursu „Twórca i jego dzieło” jest promocja wśród dzieci i młodzieży czytelnictwa, wzbogacenie ich wiedzy o życiu i działalności artystów i twórców kultury oraz rozwijanie kreatywności i samodzielności. Trzecia edycja konkursu inspirowana 100. rocznicą odzyskania niepodległości dedykowana była poezji niepodległościowej, która silnie akcentowała nadzieje Polaków na odrodzenie wolnej ojczyzny.

Eliminacje konkursowe odbyły się w dniach 22 i 23 stycznia. Konkurs obejmował trzy obszary działań: teorię (wiedza o życiu i twórczości wybranych poetów oraz znajomość wskazanych wierszy), kreację w formie teatru ilustracji (Kamishibai i internetowy mem) oraz prezentacji wiersza w formie recytacji lub w przypadku starszej młodzieży napisania opowiadania.

W kategorii wiekowej klas IV-VI szkół podstawowych zwyciężyła grypa ze Szkoły Podstawowej nr 1 w składzie: Julia Nowicka, Bartosz Tołaj oraz Antonina Golik. II miejsce zajęła drużyna ze Szkoły Podstawowej nr 4 w składzie: Natalia Kowalczyk, Iga Więcek oraz Sandra Gago. III miejsce przypadło dla Szkoły Podstawowej nr 10 reprezentowanej przez Marcina Dulko, Olafa Dróżdża oraz Krzysztofa Dunala. Wyróżnienie otrzymała Marta Czech, Aleksandra Wójcik oraz Klaudia Czcionka, uczniowie reprezentujący Szkołę Podstawową nr 13 w Będzinie.

W kategorii wiekowej młodzież z klas VI--VII szkół podstawowych i III klasy gimnazjum zdaniem jury najlepszą drużyną okazał się zespół reprezentujący Szkołę Podstawową nr 8 w składzie: Jagoda Nowacka, Milena Karkocha oraz Kamil Kręcichwost.

II miejsce przypadło Gimnazjum nr 3, które reprezentowali: Alicja Półtorak, Iwo Tondos oraz Paula Helm. Na miejscu III ulokował się zespół reprezentujący Szkołę Podstawową nr 13: Kamil Aksamit, Jakub Świstowski oraz Julia Rudnik.

Laureaci nagród oraz wyróżnień otrzymali nagrody książkowe, a wszyscy uczestnicy konkursu pamiątkowe dyplomy oraz książki o Będzinie. Gratulujemy!

Wychowanie przez czytanie

W minionym roku uczniowie klas 5b i 5c ze Szkoły Podstawowej nr 4 przystąpili do programu „Wychowanie przez czytanie” Fundacji „ABCXXI – Cała Polska czyta dzieciom”. Punktem wyjścia każdego spotkania były opowiadania z książki „Gorzka czekolada”, które stanowiły wstęp do burzliwych dyskusji. Powstał „Poradnik życzliwości”, plakaty na temat przyjaźni, definiowano „odwagę” i „szacunek”. Nakręcono filmik o życzliwości. Podsumowaniem projektu było spotkanie z autorami „Gorzkiej czekolady” Katarzyną Ryrych, Katarzyną Terechowicz, Wojciechem Cesarzem oraz Ireną Koźmińską, prezes fundacji w Bibliotece Śląskiej w Katowicach. Piosenki o wartościach „wymiksował” raper Mikser. Praca w ramach akcji „Wychowanie przez czytanie” z pewnością będzie kontynuowana! **UK**

Bezpieczny Będzin tuż przed feriami

W trosce o bezpieczeństwo najmłodszych, podobnie jak w latach poprzednich, na będzińskim lodowisku 31 stycznia oraz 1, 7 i 8 lutego zorganizowano pokazy ratownictwa lodowego i pierwszej pomocy. To kolejna akcja prowadzona w ramach programu „Bezpieczny Będzin" przy współpracy z Państwową Strażą Pożarną, Wodnym Ochotniczym Pogotowiem Ratunkowym i instruktorami Róży Wiatrów.

Opłaty środowiskowe idą w górę

Samorządy właśnie mierzą się z podwyżką opłaty za wywóz odpadów, która podyktowana jest nie tylko wzrostem kosztów funkcjonowania systemu, ale też **odgórnymi decyzjami i podnoszoną przez rząd stawką tzw. opłaty marszałkowskiej**. Jej wysokość ustalana jest rozporządzeniem Rady Ministrów. Przez lata mieliśmy też do czynienia z zaniżaniem opłat za wywóz śmieci, w związku z czym część samorządów już ustaliła nowe, a inne zapowiadają urealnienie kosztów systemu gospodarowania odpadami komunalnymi.

Ta ustalana przez rząd opłata za korzystanie ze środowiska wzrosła w ostatnim czasie kilkukrotnie. W 2017 roku za tonę składowanych odpadów wynosiła 120,76 zł, **w 2019 podniesiono ją do kwoty 170,00 zł, a od 2020 roku ma wynosić aż 270,00 zł**.

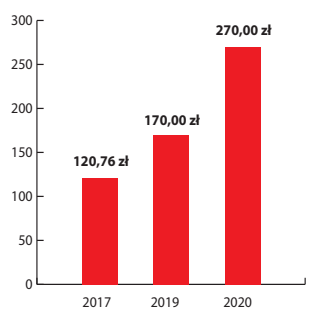

Oprócz tego o kilkadziesiąt procent wzrosły koszty zagospodarowania pozostałości z sortowania odpadów komunalnych jakie powstają na instalacjach przetwarzania odpadów. Rosną także ceny energii i transportu.

Rosnące koszty odbioru i zagospodarowania odpadów komunalnych mogą doprowadzić do utraty samofinansowania się systemu gospodarki odpadami, co stanowiło główne założenie wprowadzonych zmian w ustawie o utrzymaniu czystości i porządku w gminach.

Mieszkaniec Będzina wytwarza 377 kg odpadów rocznie przy średniej dla naszego województwa wynoszącej 350 kg, ale pamiętajmy, że duży wpływ na koszty obsługi systemu ma nie tylko ilość, ale też jakość odpadów wytwarzanych przez właścicieli nieruchomości. Często odpady komunalne zmieszane są niedostatecznie posegregowane, można w nich znaleźć odpady, które powinny być oddane do PSZOK-u, a to generuje wyższe koszty ich zagospodarowania. Obecnie rząd pracuje nad nowelizacją ustawy o utrzymaniu czystości i porządku w gminach. Czy ustalenia tam zawarte będą korzystne dla gmin i jej mieszkańców, jeszcze nie wiadomo.

Szkolili, jak ograniczyć negatywny wpływ smogu

W będzińskich placówkach w ramach dnia walki ze smogiem odbyły się happeningi, prezentacje, warsztaty i konkursy.

W Szkole Podstawowej nr 2 zaprezentowano przyczyny powstawania smogu, film o zanieczyszczeniach powietrza, a także dyskutowano na temat przyczyn i skutków niskiej emisji. Uczniowie wzięli udział w konkursach plastycznych, a efektem całodniowych zajęć tematycznych było opracowanie procedury antysmogowej oraz tablicy informacyjnej o stanie jakości powietrza.

Uczniowie Szkoły Podstawowej nr 1 wzięli udział w apelu informacyjnym na temat czystego powietrza oraz zorganizowali happenig pod hasłem „Stop. Smog!", w trakcie którego wszyscy byli ubrani na czarno i nosili maseczki. Na korytarzach pojawiły się wystawki informacyjne, odbyły się także konkursy plastyczne oraz pogadanki z uczniami na temat smogu i wynikających z niego zagrożeń.

W Gimnazjum nr 1 młodzież przeprowadzała doświadczenia obrazujące powstawanie smogu, wspólnie stworzyła plakat antysmogowy oraz dekorowała maseczki ochronne. Uczniowie przygotowali także prezentacje i wzięli udział w konkursie na najciekawsze hasło antysmogowe.

Natomiast dzieci z Przedszkola Miejskiego nr 8 wzięły udział w zajęciach proekologicznych „Pogromcy smogu – sposoby zapobiegania powstawania w miastach zjawiska smogowego".

Kilka dni wcześniej zagadnienia dotyczące smogu omówione zostały podczas szkolenia dla nauczycieli będzińskich szkół podstawowych i gimnazjalnych, które odbyło się w Urzędzie Miejskim.

Szkolenie prowadzone było przez przedstawiciela społecznej inicjatywy na rzecz czystego powietrza Zagłębiowski Alarm Smogowy.

Jego celem było dostarczenie niezbędnej wiedzy na temat zanieczyszczeń powietrza. Uczestnicy nie tylko dowiedzieli się jakie są źródła smogu, ale także poznali środki zaradcze i rozwiązania służące poprawie jakości powietrza. Informowano też, jaki wpływ na nasze zdrowie, a przede wszystkie zdrowie dzieci ma smog i w jaki sposób ograniczyć jego negatywny wpływ.

Ważne: od 1 lutego do 30 czerwca w Urzędzie Miejskim można składać wnioski o dofinansowanie do modernizacji ogrzewania.
Szczegóły w pokoju 124 oraz pod numerem telefonu: 32 267 91 98.

MIĘDZYSZKOLNY OŚRODEK S

11.02. 10.00-12.15 Gry i zabawy sportowe. Szkoła Podstawowa nr 13 ul. Rewolucjonistó
11.02. 18.30-20.00 Trening pokazowy Szkoła Podstawowa nr 9 ul. Jedności 38 Sala gim
13.02. 10.00-12.00 Halowy Turniej Piłki Nożnej o Puchar Dyrektora MOS Będzin rocznik 20
13.02. 12.00-13.30 Turniej dwójek siatkarskich Szkoła Podstawowa nr 1 ul. Szkolna 3
14.02. 10.00-12.15 Gry i zabawy sportowe. Szkoła Podstawowa nr 11 ul. Broniewskiego
16.02. 10.00-13.00 Turniej piłki nożnej halowej „Ojciec i syn" rocznik 2012-2011 Szkoła P
18.02. 16.00-17.30 Trening otwarty dla chłopców Szkoła Podstawowa nr 9 ul. Jedności 3
18.02. 17:30-19:00 Gry i zabawy (rocznik 2010-2013) Szkoła Podstawowa nr 3 ul. Kołłąta
19.02. 16.30- 18.00 Trening otwarty dla chłopców Szkoła Podstawowa nr 4 ul. Szymbors
19.02. 17.30-19.00 Otwarty trening judo „Matka i córka", „Ojciec i syn" Szkoła Podstawo
20.02. 10.00-12.00 Mecz towarzyski MOS Będzin – RKS Grodziec Szkoła Podstawowa n
21.02. 15.30-17.00 Trening otwarty dla dziewcząt I LO im. Mikołaja Kopernika ul. Koperni
21.02. 17:00-19:00 Trójmecz z Salos Dąbrowa Górnicza Szkoła Podstawowa nr 3 ul. Kołła
21.02. 17.30-19.00 Otwarty trening judo „Matka i córka", „Ojciec i syn" Szkoła Podstawo
23.02. 10.00-13.00 Turniej piłki nożnej halowej „Ojciec i syn" rocznik 2010-2009 Szkoła

11.02. 10:00 Szkółka pływania. Basen OSiR ul. Siemońska13
12.02. 10:00 Szkółka pływania. Basen OSiR ul. Siemońska13
12.02. 11:00 Gry i zabawy na lodowisku. Lodowisko OSiR ul. Sportowa 4a
12.02. 11:30 Zajęcia ogólnorozwojowe z elementami kick-boxingu z Cezarym Podrazą. Salka rekreacyjna Ul. Siemońska13
12.02. 17:00 Akademia Karate Kyokushin. Salka rekreacyjna ul. Siemońska13
12.02. 18:00 Akademia Karate Kyokushin. Salka rekreacyjna ul. Siemońska13
13.02. 10:00 Szkółka pływania. Basen OSiR ul. Siemońska13
13.02. 8:30 Wycieczka Etno – Jura. Żarki
14.02. 10:00 Szkółka pływania. Basen OSiR ul. Siemońska13
14.02. 11:00 Gry i zabawy na lodowisku. Lodowisko OSiR ul. Sportowa 4a
14.02. 11:30 Zajęcia ogólnorozwojowe z elementami kick-boxingu z Cezarym Podrazą. Salka rekreacyjna ul. Siemońska13
14.02. 17:00 Akademia Karate Ky rekreacyjna ul. Siemońska13
14.02. 18:00 Akademia Karate Ky rekreacyjna ul. Siemońska13
15.02. 10:00 Szkółka pływania. B ul. Siemońska13
15.02. 10:30 „Alpejska Przygoda Nowość ul. Potockiego 3
18.02. 16:00 Taneczne szkraby 3 Fitness Club ul. Piłsudskiego 83
18.02. 17:00 BPU aerobik (fitness Fitness Club ul. Piłsudskiego 83
18.02. 18:00 Hip hop 12+. Dance ul. Piłsudskiego 83
18.02. 20:00 Płaski brzuch i spal Dance4you Fitness Club ul. Piłsud
18.02. 21:00 Salsa i bachata w p Fitness Club ul. Piłsudskiego 83
19.02. 17:00 Breakdance 4+. Da Club ul. Piłsudskiego 83
19.02. 19:00 Twerk 12+. Dance4 ul. Piłsudskiego 83

FERIE w mieście

PORTOWY

w 18
nastyczna
06 Szkoła Podstawowa nr 13 ul. Rewolucjonistów 18

12
Podstawowa nr 13 ul. Rewolucjonistów 18
38 Sala gimnastyczna
ja 63
skiej 1
owa nr 13 ul. Rewolucjonistów 18
r 13 ul. Rewolucjonistów 18
ika 2
ątaja 63
owa nr 13 ul. Rewolucjonistów 18
Podstawowa nr 13 ul. Rewolucjonistów 18

TEATR :DORMANA

TEATR DZIECI ZAGŁĘBIA IM. JANA DORMANA W BĘDZINIE

12.02 10:00 Skąd słonie mają trąby
13.02 10:00 Zorro
14.02 10:00 Kot w butach
15.02 10:00 Zwierzęta doktora Dolittle
16.02 10:00, **11:15** Miś Leopold
16.02 11:00 Karolcia
18.02 10:00 Miś Leopold
19.02 10:00 Plastusiowy Pamiętnik
21.02 10:00 Kopciuszek
22.02 10:00 Miś Leopold
23.02 10:00, 11:15 Miś Leopold
23.02 11:00 Kopciuszek

yokushin. Salka

yokushin. Salka

Basen OSiR

"– seans w kinie

-5 lat. Dance4you

s). Dance4you

4you Fitness Club

anie (fitness).
skiego 83
arach. Dance4you

nce4you Fitness

you Fitness Club

19.02. 11:30 Zajęcia ogólnorozwojowe z elementami kick-boxingu z Cezarym Podrazą. Salka rekreacyjna ul. Siemońska13
19.02. 17:00 Akademia Karate Kyokushin. Salka rekreacyjna ul. Siemońska13
19.02. 18:00 Akademia Karate Kyokushin. Salka rekreacyjna ul. Siemońska13
20.02. 16:00 Jazz and modern 5-8 lat. Dance4you Fitness Club ul. Piłsudskiego 83
20.02. 19:00 Hip hop 6+. Dance4you Fitness Club ul. Piłsudskiego 83
20.02. 9:00 Wycieczka do Rogoźnika – ognisko, zabawy na śniegu
21.02. 16:00 Balet 4-8 lat. Dance4you Fitness Club ul. Piłsudskiego 83
21.02. 16:15 Taniec towarzyski 6-14 lat. Dance4you Fitness Club ul. Piłsudskiego 83
21.02. 17:15 Capoeira 6+. Dance4you Fitness Club ul. Piłsudskiego 83
21.02. 19:15 Shuffledance 9+. Dance4you Fitness Club ul. Piłsudskiego 83
21.02. 11:30 Zajęcia ogólnorozwojowe z elementami kick-boxingu z Cezarym Podrazą. Salka rekreacyjna ul. Siemońska13
21.02. 17:00 Akademia Karate Kyokushin. Salka rekreacyjna ul. Siemońska13
21.02. 18:00 Akademia Karate Kyokushin. Salka rekreacyjna ul. Siemońska13
22.02. 15:45 Akrobatyka 4-6 lat. Dance4you Fitness Club ul. Piłsudskiego 83
22.02. 17:30 Breakdance 8+. Dance4you Fitness Club ul. Piłsudskiego 83
22.02. 18:30 Brazylijskie pośladki. Dance4you Fitness Club ul. Piłsudskiego 83
22.02. 20:30 Stretching and mobility fitness. Dance4you Fitness Club ul. Piłsudskiego 83
22.02. 20:30 Fitboks fitness. Dance4you Fitness Club ul. Piłsudskiego 83
22.02. 11:00 Wyścig na „byle czym", wodna fotka. Basen OSiR ul. Siemońska13
23.02. 9:00 Zdrowy kręgosłup / pilates. Dance4you Fitness Club ul. Piłsudskiego 83
23.02. 10:00 Joga. Dance4you Fitness Club ul. Piłsudskiego 83

11.02 10.00 Kreatywnie: „Wyobraźnia uchwycona w kadrze, czyli tworzymy cyfrową opowieść" – zajęcia medialne dla dzieci w wieku 8-11 lat. Filia nr 3 Dworzec. Plac Kolei Warszawsko-Wiedeńskiej 3
11.02 10:30 W kręgu zabawy: bezpieczne i zdrowe ferie zimowe – zajęcia edukacyjne dla przedszkolaków. Filia nr 9 Podłosie ul. Podłosie 10
12.02 10.00 Kreatywnie: „Kodowanie" – warsztaty z nowoczesnych technologii dla dzieci w wieku 8-12 lat . Liczba miejsc ograniczona. Chęć udziału prosimy zgłaszać do Oddziału dla dzieci i młodzieży MiPBP 32/267-48-28
12.02 10.00 Literackie zacisze: „Zimowe opowieści" – zajęcia literacko -plastyczne. Filia nr 2 Warpie ul. rtm. W. Pileckiego 1
12.02 11.00 Literackie zacisze: „Zwierzaki-dziwaki" – ciekawostki ze świata zwierząt. Czytanie, rozwiązywanie zagadek, wykonanie z masy solnej ulubionego zwierzątka. Filia nr 4 Łagisza ul. Pokoju 44
12.02 11.00 Literackie zacisze: „Książkowa kraina. Wielka podróż Bolka i Lolka" – zajęcia literackie. Filia nr 7 Zamkowe ul. Rycerska 2
13.02 10.00 Literackie zacisze: „Zima, zima, śnieg i mróz" – zajęcia literackie dla przedszkolaków. MiPBP w Będzinie. Oddział dla dzieci i młodzieży, plac prof. Włodzimierza Wójcika 1
13.02 11.00-13.00 Literackie zacisze: „Co w książkach piszczy?" czyli ciekawe książki, które można przeczytać w czasie ferii i zwiedzać z nimi świat, poznawać kontynenty i zwierzęta. Filia nr 1 Ksawera ul. W. Szymborskiej 2
13.02 10.00 Kreatywnie: „Wyobraźnia uchwycona w kadrze, czyli tworzymy cyfrową opowieść" – zajęcia medialne dla dzieci w wieku 8-11 lat. Filia nr 3 Dworzec. Plac Kolei Warszawsko-Wiedeńskiej 3
14.02 10.00 W kręgu zabawy: „Gry planszowe" – turniej planszówek dla dzieci od 6 lat. MiPBP w Będzinie. Oddział dla dzieci i młodzieży, plac prof. Włodzimierza Wójcika 1
14.02 10.00 Literackie zacisze: „Królowa śniegu" – zajęcia literacko-plastyczne dla dzieci. Filia nr 2 Warpie ul. rtm. W. Pileckiego 1
14.02 11.00 W kręgu zabawy: „Wszystko... gra" – planszówki, układanie puzzli, rebusy i zagadki dla dzieci. Filia nr 4 Łagisza ul. Pokoju 44
15.02 11.00-13.00 Literackie zacisze: „Co w książkach piszczy?" czyli ciekawe książki, które można przeczytać w czasie ferii i zwiedzać z nimi świat, poznawać kontynenty i zwierzęta. Filia nr 1 Ksawera ul. W. Szymborskiej 2
15.02 10.00 Kreatywnie: „Wyobraźnia uchwycona w kadrze, czyli tworzymy cyfrową opowieść" – zajęcia medialne dla dzieci w wieku 8-11 lat. Filia nr 3 Dworzec. Plac Kolei Warszawsko-Wiedeńskiej 3
15.02 10:30 W kręgu zabawy i edukacji: „Światowy Dzień Kota" – zajęcia edukacyjne dla przedszkolaków. Filia nr 9 Podłosie ul. Podłosie 10
18.02 11.00-13.00 W kręgu zabawy i edukacji: „Koci świat: koty kotki i kocięta" – zajęcia edukacyjne z okazji Międzynarodowego Dnia Kota (17.02). Filia nr 1 – Ksawera ul. W. Szymborskiej 2
18.02 10.00 W kręgu zabawy i edukacji: „Światowy dzień kota" – zajęcia edukacyjne dla dzieci. Filia nr 2 Warpie ul. rtm. W. Pileckiego 1
18.02 10.00 Kreatywnie: „Wyobraźnia uchwycona w kadrze, czyli tworzymy cyfrową opowieść" – zajęcia medialne dla dzieci w wieku 8-11 lat. Filia nr 3 Dworzec. Plac Kolei Warszawsko-Wiedeńskiej 3
18.02 10:00 W kręgu zabawy: planszówki, układanie puzzli, rebusy i zagadki dla podopiecznych MOPS. MiPBP w Będzinie. Oddział dla dzieci i młodzieży, plac prof. Włodzimierza Wójcika 1
19.02 10.00 Kreatywnie: „Kodowanie" – warsztaty z nowoczesnych technologii dla dzieci w wieku 8-12 lat. Liczba miejsc ograniczona. Chęć udziału prosimy zgłaszać do Oddziału dla dzieci i młodzieży MiPBP w Będzinie 32/267-48-28
19.02 10.00 W kręgu zabawy i literatury: „Z górki na pazurki: sporty zimowe" – zajęcia edukacyjne. Filia nr 2 Warpie ul. rtm. W. Pileckiego 1
19.02 11.00 W kręgu zabawy: „My się zimą nie nudzimy... zimowy krajobraz, wesołe bałwanki" – zajęcia plastyczne dla dzieci. Filia nr 4 Łagisza ul. Pokoju 44
20.02 10.00 Literackie zacisze: „Zima, zima, śnieg i mróz" – zajęcia literackie dla przedszkolaków. MiPBP w Będzinie. Oddział dla dzieci i młodzieży, plac prof. Włodzimierza Wójcika 1
20.02 11.00-13.00 W kręgu zabawy i literatury: „I Ty możesz być artystą" – zajęcia literacko-plastyczne z wykorzystaniem Wielkiej księgi pomysłów i prac plastycznych. Filia nr 1 Ksawera ul. W. Szymborskiej 2
20.02 10.00 Kreatywnie: „Wyobraźnia uchwycona w kadrze, czyli tworzymy cyfrową opowieść" – zajęcia medialne dla dzieci w wieku 8-11 lat. Filia nr 3 Dworzec. Plac Kolei Warszawsko-Wiedeńskiej 3
21.02 10.00 Kreatywnie: „Śniegowe kule" – warsztaty dla dzieci w wieku 7-11 lat. Ilość miejsc ograniczona. Chęć udziału prosimy zgłaszać do Oddziału dla dzieci i młodzieży MiPBP w Będzinie 32/267-48-28
21.02 10.00 W kręgu zabawy: „Ulepimy dziś bałwana" – zabawy na śniegu. Filia nr 2 Warpie ul. rtm. W. Pileckiego 1
21.02 11.00 Literackie zacisze: „Zgrani detektywi" – praca detektywa na podstawie książek z serii Detektyw Kwiatkowski na tropie i Detektyw Pozytywka. Wykonanie gadżetu detektywistycznego. Filia nr 4 Łagisza ul. Pokoju 44
22.02 11.00-13.00 W kręgu zabawy i literatury: „I Ty możesz być artystą" – zajęcia literacko-plastyczne z wykorzystaniem Wielkiej księgi pomysłów i prac plastycznych. Filia nr 1 Ksawera ul. W. Szymborskiej 2
22.02 10.00 W kręgu zabawy i edukacji: „Dwanaście miesięcy – poznajemy miesiące i pory roku" – zajęcia dla dzieci. Filia nr 2 Warpie ul. rtm. W. Pileckiego 1
22.02 10.00 Kreatywnie: „Wyobraźnia uchwycona w kadrze, czyli tworzymy cyfrową opowieść" – zajęcia medialne dla dzieci w wieku 8-11 lat. Filia nr 3 Dworzec Plac Kolei Warszawsko-Wiedeńskiej 3
22.02 11.00 Kreatywnie: „Feryjne wymyślanki – rolki z papieru, bibuła, styropian i chrupki" – zajęcia plastyczne. Filia nr 4 Łagisza ul. Pokoju 44
22.02 10: 30 Literackie zacisze: „Spotkanie z bajeczką" – zajęcia literackie dla przedszkolaków. Filia nr 9 Podłosie ul. Podłosie 10

ĆWIERĆ WIEKU KOLĘDOWANIA

Niezwykły koncert galowy w Sanktuarium Polskiej Golgoty Wschodu zakończył dwudziestą piątą edycję Międzynarodowego Festiwalu Kolęd i Pastorałek im. ks. Kazimierza Szwarlika.

– To wielkie wyróżnienie być jurorem podczas festiwalu kolęd i pastorałek w Będzinie, tym bardziej dziękujemy za to zaproszenie. W imieniu całego składu jurorskiego chcę podziękować wszystkim wykonawcom. (…) Zdajemy sobie sprawę, że to nie jest tylko ta chwila prezentacji, ale wiele prób, wiele wyrzeczeń, aby należycie się przygotować. (…) Na tegorocznym festiwalu ucieszyło nas, że było tak wiele zespołów. Jury bardzo docenia pracę zespołów wokalnych, wokalno-instrumentalnych, chórów. (…) To wielkie wyróżnienie Będzina na tle festiwalowej mapy Polski, że tutaj doszukuje się naprawdę tego, co najistotniejsze w kolędach i pastorałkach – tego chrześcijańskiego zamyślenia nad narodzeniem się Chrystusa – mówił podczas gali prof. dr hab. Benedykt Odya, członek jury. – Grand Prix tegorocznego festiwalu w ocenie tego składu jurorskiego dwudziestego piątego Międzynarodowego Festiwalu Kolęd i Pastorałek imienia księdza Kazimierza Szwarlika w Będzinie w wysokości dziesięciu tysięcy złotych – to niespotykane, muszę powiedzieć, że jeszcze nigdy nie wręczałem takiej sumy – ufundowane przez prezydenta miasta Będzina Łukasza Komoniewskiego, jury przyznało Chórowi Zespołu Szkół Ogólnokształcących imienia Jana Pawła II Sióstr Prezentek w Rzeszowie. Gratulujemy i życzymy wielu dalszych sukcesów – zakończył wśród braw dla rozradowanych zwycięzców.

Podczas koncertu dyrektor festiwalu ksiądz Piotr Pilśniak otrzymał Medal „Zasłużony Kulturze Gloria Artis".

LISTA NAGRODZONYCH 25. MIĘDZYNARODOWEGO FESTIWALU KOLĘD I PASTORAŁEK IM. KSIĘDZA KAZIMIERZA SZWARLIKA

Jury w składzie:
Przewodniczący: dr hab. Benedykt Odya, prof. nadzw. – Uniwersytet Kazimierza Wielkiego w Bydgoszczy,
Członkowie: dr hab. Teresa Krasowska, prof. AM – Akademia Muzyczna im. Ignacego Jana Paderewskiego w Poznaniu i adiunkt Instytutu Muzyki UMCS w Lublinie, dr hab. Paweł Sobierajski, prof. AM – Akademia Muzyczna im. Karola Szymanowskiego w Katowicach,
przyznało następujące nagrody:

GRAND PRIX
XXV Międzynarodowego Festiwalu Kolęd i Pastorałek im. Księdza Kazimierza Szwarlika w Będzinie
nagroda w wysokości 10.000 zł ufundowana przez Prezydenta Miasta Będzina Łukasza Komoniewskiego dla Chóru Zespołu Szkół Ogólnokształcących im. Jana Pawła II Sióstr Prezentek w Rzeszowie

Kategoria: soliści – dzieci
Cztery wyróżnienia:
– Solistka KINGA KASPRZYK z Gminnego Ośrodka Kultury w Kluczach
– Solistka NELA ZAWADZKA z Węgrowa
– Solistka ZUZANNA KUSIDEŁ ze Szkoły Podstawowej im. Władysława Jagiełły w Wolborzu
– Solista PIOTR KLIMA z Katowic
Trzecie miejsce:
Solistka ANNA PRAŁAT z Klubu „Na Piętrze" przy Spółdzielni Mieszkaniowej „Przylesie" w Lesznie
Dwa drugie miejsca:
– Solista KRYSTIAN GIZICKI z Pałacu Młodzieży w Nowym Sączu
– Solistka EMILIA NOWAK z Good Voice Studio
Pierwsze miejsce:
Solista KACPER PRZYBYLSKI ze Szkoły Podstawowej nr 48 im. Armii Krajowej w Częstochowie

Kategoria: soliści – młodzież
Dwa trzecie miejsca:
– Solistka WERONIKA MIGDA z Zespołu Szkół im. Jarosława Iwaszkiewicza w Sochaczewie
– Solista FRANCISZEK BARNOWSKI z Klubu 3 Batalionu Zmechanizowanego w Zamościu
Drugie miejsce:
Solistka PATRYCJA ZAWISZA z Miejsko-Gminnego Ośrodka Kultury w Skaryszewie
Pierwsze miejsce:
NIE PRZYZNANO

Kategoria: soliści – dorośli
Dwa trzecie miejsca:
– Solistka EWA SMERECKA z Łowicza
– Solistka SVITLANA NIKONOROVA z Żytomierskiego Obwodowego Związku Polaków na Ukrainie
Drugie miejsce:
Solistka MARCELINA BIDZIŃSKA z Klubu Wojskowego Centrum Przygotowań do Misji Zagranicznych w Kielcach
Pierwsze miejsce:
NIE PRZYZNANO

Kategoria: duety i tercety
Wyróżnienie:
Trio „TRIOJAZZ" z Parafii Świętej Rodziny w Mławie
Trzecie miejsce:
Duet „BRYLANCIK" z Klubu „Na Piętrze" przy Spółdzielni Mieszkaniowej „Przylesie" w Lesznie
Drugie miejsce:
Duet MAŁGORZATA I BARTŁOMIEJ MICHALCZYK z Lipian
Pierwsze miejsce: NIE PRZYZNANO

Kategoria: schole liturgiczne
Trzecie miejsce: NIE PRZYZNANO
Drugie miejsce:
Akademicka Schola „GAUDETE" z Franciszkańskiego Ośrodka Duszpasterstwa Akademickiego w Katowicach – nagroda specjalna 5000 zł za wykonanie kolędy tradycyjnej „WŚRÓD NOCNEJ CISZY" ufundowana przez Związek Miast Polskich
Pierwsze miejsce:
Schola Liturgiczna „CORDIS" z Rybnika

Kategoria: chóry dziecięce
Trzecie miejsce:
Chór Dziecięcy „MINOREK" z Państwowej Szkoły Muzycznej I st. im. Grzegorza Fitelberga w Chorzowie
Dwa drugie miejsca:
– Chór Dziecięcy „ŚPIEWAJĄCE SERDUSZKA" z Instytucji Kultury Chór „Cantus Cordis" w Mińsku
– Chór Powiatowego Młodzieżowego Domu Kultury i Sportu w Wieluniu
Pierwsze miejsce:
Chór „ŚPIEWAJĄCE SERCEM" ze Szkoły Społecznej ZPB Oddział Młodzieżowy

zdjęcia: Marta Sowińska-Kłosowska, UM

Kategoria: młodzieżowe i dorosłe chóry
Trzy wyróżnienia:
– Młodzieżowy Chór Miejski „CANTICUM NOVUM" z Ogniska Pracy Pozaszkolnej nr 1 w Wodzisławiu Śląskim
– Chór „ŁĘCZANIE" z Miejskiego Domu Kultury w Ośnie Lubuskim
– Chór „GAUDE MATER" z parafii pw. św. Stanisława BM w Kielcach
Dwa trzecie miejsca:
– Chór „CANTANTES ANGELICUS" z Miejskiego Ośrodka Kultury w Rabce-Zdroju
– Chór Młodzieżowy „BEL CANTO" z Zespołu Szkół nr 1 i Młodzieżowego Domu Kultury w Rybniku
Drugie miejsce:
Chór Kameralny „ŁUKASZ" z Miejskiego Domu Kultury w Równem
Pierwsze miejsce:
Parafialny Chór „ZNAMENNIA" Prawosławnej Cerkwi w Równem – nagroda 3.000 zł ufundowana przez Jego Ekscelencję Biskupa Diecezji Sosnowieckiej dr. Grzegorza Kaszaka

Kategoria: dziecięce zespoły wokalne
Wyróżnienie:
Zespół wokalny „AKOLADA" z Pomorskiego Studia Artystycznego PULS w Gdańsku
Trzecie miejsce:
Zespół wokalny „SIÓDEMECZKI" z Grupy Artystycznej CZELODKA przy Szkole Podstawowej nr 2 w Rydułtowach
Drugie miejsce:
Zespół wokalny „AJKI" ze Studia Piosenki AJKI w Ciechocinku
Pierwsze miejsce:
Zespół wokalny „FAMA" ze Studia Piosenki i Tańca „Fart" w Bielawie

Kategoria: zespoły wokalne młodzieży i dorosłych
Dwa wyróżnienia:
– Zespół wokalny „VITIS-17" z parafii pw. Miłosierdzia Bożego w Tarnowie
– Zespół wokalny „GRACIOZO" z Gimnazjum im. Jana Śniadeckiego w Solecznikach na Litwie
Dwa trzecie miejsca:
– Zespół wokalny „STUDIO ART" ze Stowarzyszenia „Studio Art" w Porębie
– Zespół wokalny z Domu Kultury w Zwoleniu
Drugie miejsce:
Zespół wokalny „ARPEGIO" z Katolickiego Gimnazjum im. św. Stanisława Kostki w Kielcach
Pierwsze miejsce NIE PRZYZNANO

Kategoria dziecięce zespoły wokalno-instrumentalne:
Dwa trzecie miejsca:
– Zespół wokalno-instrumentalny „KOLOROWE PTASZKI" z Kulturalno-Oświatowego Związku Polaków im. Władysława Reymonta na Ukrainie
– Chór Dziecięcy Szkoły Podstawowej w Sieprawiu z Zespołem Kameralnym Gminy Siepraw
Drugie miejsce: NIE PRZYZNANO
Pierwsze miejsce:
Zespół wokalno-instrumentalny „TONIKA" z Akademii Młodych Talentów „Małe Skrzypeczki" w Kielcach

Kategoria: młodzieżowe i dorosłe zespoły wokalno-instrumentalne
Trzy wyróżnienia:
– Zespół wokalno-instrumentalny „KAWER BEND MIKS" z Pałacu Kultury w Równem
– Wojkowicki Zespół Bluesowy
– Zespół wokalno-instrumentalny „DIVERSION" z Gimnazjum im. Jana Pawła II w Wilnie
Trzecie miejsce:
Kapela Folkowa „STYRTA" z Gminnego Centrum Kultury w Siennicy Nadolnej
Dwa drugie miejsca:
– Zespół wokalno-instrumentalny „STUDIO PIOSENKI" ze Specjalnego Ośrodka Szkolno-Wychowawczego dla Dzieci Niewidomych i Słabowidzących w Krakowie
– Zespół wokalno-instrumentalny „DEMOLO" z Wrocławia
Pierwsze miejsce:
Zespół wokalno-instrumentalny „KRASNOBRODZKI GOSPEL" z Krasnobrodzkiego Domu Kultury

Kategoria: zespoły folklorystyczne
Trzecie miejsce:
Zespół Regionalny „ŚWARNI ŁOJCE" z Sadku-Kostrzy
Dwa drugie miejsca:
– Zespół Folklorystyczny „WIERZBICA" ze Stowarzyszenia Kulturalno-Oświatowego Polaków „Poloniczka" w Mińsku
– Zespół Folklorystyczny „JANCZOWIOKI" ze Stowarzyszenia „Janczowska Wspólnota" w Janczowej – nagroda 2.500 zł ufundowana przez Starostę Będzińskiego Sebastiana Szaleńca
Pierwsze miejsce:
Zespół Tańca Ludowego „RZESZOWIANKA" z Młodzieżowego Domu Kultury i Szkoły Podstawowej nr 28 w Rzeszowie

PARTNEREM STRATEGICZNYM FESTIWALU JEST POLSKA SPÓŁKA GAZOWNICTWA

HARMONOGRAM WYDARZEŃ KULTURALNO-SPORTOWYCH LUTY 2019

MUZEUM

Obiekty muzealne czynne codziennie oprócz poniedziałków.
Zamek: wtorek – 9.00-16 .00, środa – 8.00-16.00, czwartek – 9.00-16.00, piątek – 8.00-16.00, sobota, niedziela – 9.00-17.00
Pałac: wtorek – 9.00-16.00, środa – 9.00-17.00 czwartek – 9.00-16.00, piątek – 8.00-16.00, sobota, niedziela – 9.00-17.00
14.02. 10.00-13.00 „Dni rodzinne w Muzeum Zagłębia"
20.02. 17.00 „Spitsbergen – studencka wyprawa za koło podbiegunowe" w ramach cyklu „Muzealne spotkania podróżnicze". Pałac Mieroszewskich
21.02. 10.00- 13.00 „Dni rodzinne w Muzeum Zagłębia"
do 3.03. „Bursztynowe skarby" ze zbiorów Muzeum Bursztynu Oddz. Muzeum Historycznego Miasta Gdańska Pałac Mieroszewskich
do 31.03. „Znani Polacy na medalach ze zbiorów Muzeum Zagłębia" Zamek
do 7.04. „Czerwień – gród między Wchodem i Zachodem" ze zbiorów Muzeum Regionalnego im. J. Petera w Tomaszowie Lubelskim Pałac Mieroszewskich

OŚRODEK KULTURY

luty w godzinach otwarcia Wystawa malarstwa – obrazy artystów biorących udział w plenerach malarskich. Galeria na parterze Ośrodka Kultury w Będzinie
luty w godzinach otwarcia Wystawa prac nagrodzonych w konkursie Anioł XXI wieku
środy, czwartki 14.00-16.00 PTTK o/Będzin – spotkania członków. Ośrodek Kultury w Będzinie
wtorki, środy 8.00-14.00 Związek Emerytów, Rencistów i Inwalidów oddział Będzin – spotkania członków. Ośrodek Kultury w Będzinie
poniedziałki, środy i czwartki 17.00-20.30 Zajęcia taneczne w sekcjach dla dzieci i młodzieży oraz dorosłych. Studio Tańca STAGE ART. Ośrodek Kultury w Będzinie
wtorki i czwartki 16.00-18.00 Zajęcia baletowe dla dzieci. Ośrodek Kultury w Będzinie
wtorki i czwartki 18.00-19.00 Aerobik dla dorosłych. Ośrodek Kultury w Będzinie
wtorki i środy 18.00-19.30 Joga dla dorosłych. Ośrodek Kultury w Będzinie
wtorki 16.00-18.00 Zespół Ziemi Będzińskiej. Ośrodek Kultury w Będzinie
wtorki, środy i soboty 18.00-20.00 Zespół tańca irlandzkiego GALWAY. Ośrodek Kultury w Będzinie
poniedziałki, wtorki, czwartki i piątki 15.30-19.00 Język angielski w grupach wiekowych. Ośrodek Kultury w Będzinie
poniedziałki, wtorki i czwartki 16.00-18.00 Plastyka dla dzieci od 7-12 lat. Ośrodek Kultury w Będzinie
środy i czwartki 16.00-19.00 Ceramika dla dzieci i dorosłych. Ośrodek Kultury w Będzinie
poniedziałki, wtorki, czwartki i piątki 14.00-20.00 Zajęcia wokalne – lekcje indywidualne. Ośrodek Kultury w Będzinie
poniedziałki i soboty 15.00-20.00 9.00-14.00 Malarstwo sztalugowe dla dorosłych. Ośrodek Kultury w Będzinie
środy 17.00-19.00 Chór dla dorosłych. Ośrodek Kultury w Będzinie
od poniedziałku do piątku 8.00-19.00 Będziński Uniwersytet Trzeciego Wieku – zajęcia w sekcjach. Ośrodek Kultury w Będzinie
poniedziałki 14.00-19.00 Zajęcia plastyczne dla dzieci i młodzieży. Filia w Łagiszy
wtorki 14.00-19.00 Zajęcia plastyczne dla dzieci i młodzieży. Filia w Grodźcu
piątki 16.00-19.00 Zajęcia szachowe dla młodzieży i dorosłych. Filia w Grodźcu
poniedziałki i czwartki 17.00-19.00 Zespół folklorystyczny Grodźczanie. Filia w Grodźcu
od poniedziałku do piątku od 15.00-19.00 Nauka gry na instrumentach klawiszowych, gitarze. Filia w Grodźcu
2 x w tyg. od 16.00 Język angielski. Filia w Grodźcu
2 x w tyg. od 16.00 Język angielski. Filia w Łagiszy
2 x w tyg. od 16.00 Akademia Wróbelka Elemelka – zajęcia taneczne dla dzieci. Filia w Łagiszy
2 x w tyg. od 16.00 Zajęcia taneczne dla dzieci i młodzieży. Filia w Łagiszy

BIBLIOTEKA

1-28.02. w godzinach otwarcia Wystawa haftu „Igłą malowane" Danuty Saja. Galeria klubu „Pod Sową
1-28.02. po godz. 15.00 Działalność statutowa Klubu Seniora. Filia nr 1 Ksawera ul. W. Szymborskiej 2
05-28.02. w godzinach otwarcia „Czeladź. Obiektywny portret miasta wg Jerzego Żymirskiego" – edukacyjna wystawa fotografii. MiPBP w Będzinie
07.02. 16.00 LUBIK Literacki i Książkowy Klubik – zajęcia organizowane w ramach ogólnopolskiej sieci Dyskusyjnych Klubów Książki dla dzieci poświęcone książce Katarzyny Kieś-Kokosińskiej „Ilustrowana historia Polski dla dzieci". MiPBP w Będzinie Oddział dla dzieci i młodzieży
13.02. 11.00 „Wiwat Pan Moniuszko" – spotkanie ze Sławomirem Pietrasem, menedżerem kultury, publicystą, Honorowym Obywatelem Miasta Będzina zorganizowane w ramach obchodzonego w 2019 Roku Stanisława Moniuszki MiPBP w Będzinie
20.02.2018 17.00 Dyskusyjny Klub Książki – spotkanie literackie dla dorosłych poświęcone książce Anny Seniuk i Magdaleny Małeckiej-Wippich pt. „Anna Seniuk. Nietypowa baba ze mnie". Filia nr 3 Dworzec plac Kolei Warszawsko-Wiedeńskiej 3
21.02. 16.00 „Duża sztuka małych dzieci" – warsztaty edukacyjne organizowane w ramach ogólnopolskiej akcji Klub Młodego Odkrywcy Centrum Nauki Kopernik MiPBP w Będzinie. Oddział dla dzieci i młodzieży
21.02. 17.00 Jak zostać odkrywcą Peru... spotkanie z podróżnikiem Jerzym Majcherczykiem. MiPBP w Będzinie

KRZYŻÓWKA nr 2/19

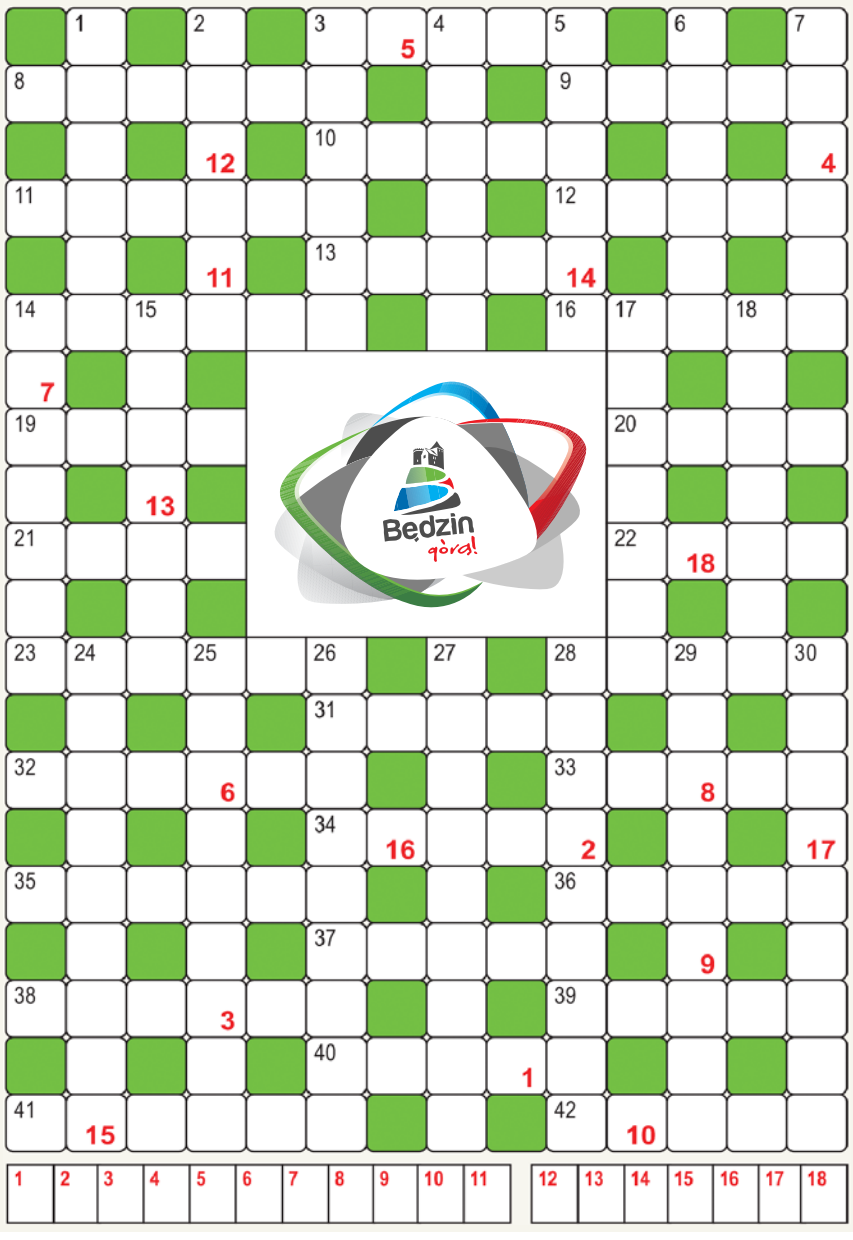

Poziomo: 3. przywieszka. 8. niejedna w karnawale. 9. droga w mieście. 10. bzdura. 11. podoficer. 12. znane rondo w Będzinie. 13. wybawienie dla oskarżonego. 14. berbeć. 16. karteczki zostawiane przez listonosza. 19. współuczestnik uczty. 20. Tatry. 21. Armstrong, pierwszy człowiek na Księżycu. 22. tkanina prążkowana. 23. metalowa część koła samochodowego. 28. kraj w Himalajach. 31. piękno. 32. cykada. 33. Mieroszewskich w Gzichowie. 34. biesiada. 35. zastępca opata. 36. duży skrawek. 37. lina cumownicza. 38. drobne ornamenty. 39. wał piaszczysty wzdłuż koryta rzeki. 40. sztuczki magika. 41. imię żeńskie. 42. pędzel do smoły.

Pionowo: 1. artysta z paletą. 2. Franz, postać z filmu „Psy". 3. fasolnik egipski. 4. nasze miasto. 5. gitara trubadura. 6. patyczki do gry. 7. miękki mebel. 14. garnek z żelaza. 15. św. Trójcy w Będzinie. 17.... Zamkowe w naszym mieście. 18. konkurs ze skrobaniem. 24. błona okrywająca serce. 25. wciągane do płuc. 26. dynia. 27. jedna z atrakcji w Będzinie. 28. gracz w ataku. 29. dwusieczna. 30. pobiera duże odsetki.

Litery z pól dodatkowo ponumerowanych od 1 do 18 dadzą rozwiązanie krzyżówki. Dziękujemy za udział i zapraszamy do rozwiązania kolejnej.

Na rozwiązania krzyżówki czekamy do 21 lutego pod adresem: promocja@um.bedzin.pl. W tytule maila prosimy wpisać: Krzyżówka 2/2019

Wśród wszystkich nadesłanych odpowiedzi wyłonimy laureata zgodnie z regulaminem dostępnym w Wydziale Promocji, Kultury, Sportu i Komunikacji Społecznej. O wygranej poinformujemy, odpisując na adres mailowy, z którego rozwiązanie zostało wysłane. Jedna osoba może przysłać jedno rozwiązanie.

LISTA NAGRODZONYCH W XVII KONKURSIE TWÓRCZOŚCI MUZYCZNEJ I PLASTYCZNEJ DZIECI I MŁODZIEŻY

KONKURS PLASTYCZNY

Przedszkola
I miejsce Maja Sosnowska PM6 Będzin; Lena Pańta SP 26 Dąbrowa Górnicza
II miejsce Anastazja Kowalczyk SP4 Będzin
III miejsce Zuzanna Szostak PM 14 Będzin; Jędrek Orłowski SP 9 Będzin
Szkoły klasy I-III
I miejsce Amelia Pietraszewska SP 6 Będzin
II miejsce Borys Borda SP 29 Dąbrowa Górnicza
III miejsce Lena Kita SP 11 Będzin
Szkoły klasy IV-VIII
I miejsce Sara Sobczyńska SP 4 Będzin
II miejsce Dominika Flis SP 4 Będzin
III miejsce Weronika Kuś SP 10 Będzin

Wyróżnienia

Przedszkola
1. Julia Kowalska SP 11 Będzin
2. Weronika Palucha PM 15 Będzin
3. Zofia Klys PP 5 Czeladź
4. Szymon Wilczyński PM12 Będzin
5. Martyna Kapczyńska PM13 Będzin
6. Lena Lisińska PP 9 Czeladź
7. Wiktoria Malczyk PM 9 Będzin
8. Antoni Zając PM 2 Będzin
9. Amelia Stando PM 8 Będzin

Szkoły klasy I-III
1. Lilianna Wojska Zespół Szkół Muzycznych im. Michała Spisaka Dąbrowa Górnicza
2. Liwia Paszcza SP 13 Dąbrowa Górnicza
3. Natalia Denkiewicz SP 29 Dąbrowa Górnicza
4. Julia Smuga SP 4 Będzin
5. Leonila Latotska SP 10 Będzin
6. Antonii Pędziwiatr SP 9 Będzin
7. Oliwier Wtorek SP 29 Dąbrowa Górnicza
8. Kacper Abramski SP 29 Dąbrowa Górnicza

Szkoły klasy IV-VIII
1. Wiktoria Tyrek SP 9 Będzin
2. Julia Zapolska-Nowak SP 10 Będzin
3. Wiktoria Wójcik Zespół Szkół Muzycznych im. M. Spisaka Dąbrowa Górnicza
4. Maria Janka Zespół Szkół Muzycznych im. M. Spisaka

KONKURS MUZYCZNY

Przedszkola
Wyróżnienia PM 6 Będzin (4 osoby); PP 9 Czeladź (4 osoby)
III miejsce PM 9 Będzin (3 osoby)
II miejsce PM 8 Będzin (2 osoby)
I miejsce PM 56 z oddziałami sportowymi Czeladź
Szkoły klasy I-III
Wyróżnienie Julia Krzemień SP4 Będzin
1. Klaudia Siudyka Zespół Szkół Plastycznych Dąbrowa Górnicza
2. Zofia Olszenko SP1 Będzin
3. Weronika Przybyła SP 7 Dąbrowa Górnicza
Szkoły klasy IV- VI
Wyróżnienie Agata Kołodziejczyk SP 29 Dąbrowa Górnicza
III miejsce
Patrycja Wojciechowska SP 9 Będzin
II miejsce
Julia Mika SP6 Sosnowiec
I miejsce
Wiktoria Siudyka Zespół Szkół Plastycznych nr 7 Dąbrowa Górnicza
I miejsce
Dominika Trzebińska Zespół Szkół Muzycznych Dąbrowa Górnicza
Gimnazjum
Wyróżnienie
Krystian Pendryk SP10 Będzin
2 miejsce
Wiktoria Tarnowska SP1 Będzin
1 miejsce
Julia Straszak SP4 Będzin
1 miejsce Patrycja Trzebińska Państwowa Ogólnokształcąca Szkoła Muzyczna II stopnia Katowice
Zespoły
Wyróżnienia
SP 10 Będzin; SP 1 Będzin

Gido Vermeulen nie sprostał oczekiwaniom

Wojtek Borkowski

Decyzją zarządu klubu Gido Vermeuelen nie zasiądzie więcej na ławce trenerskiej MKS-u Będzin. Podczas wtorkowego spotkania z Asseco Resovią Rzeszów zespół poprowadził dotychczasowy asystent Holendra, Emil Siewiorek.

Zmianę podyktowano niezadowalającymi wynikami sportowymi osiąganymi przez naszego PlusLigowca w bieżących rozgrywkach. Do tej pory MKS wygrał tylko raz... 3 listopada 2018 roku w Rzeszowie. Seria porażek sprawiła, iż będziński zespół traci do dwunastego Cuprum Lubin aż osiem „oczek".

W 2019 roku MKS nie wygrał nawet seta, a przegrywał kolejno z PGE Skrą Bełchatów, Indykpolem AZS-em Olsztyn oraz Jastrzębskim Węglem. – Przegraliśmy dużo spotkań, więc musimy sobie to wszystko poukładać w głowach. Mam nadzieję, że uda nam się zebrać w sobie i teraz, mimo problemów kadrowych, pokażemy, że tkwi w nas potencjał – mówił Artur Ratajczak, kapitan MKS-u.

Mecz z drużyną z Górnego Śląska będzinianie okupili kontuzją Bartłomieja Grzechnika. Badanie RTG wykazało skręcenie stawu skokowego. Wcześniej groźnego urazu nabawił się inny ze środkowych, Mateusz Kowalski, którego nie zobaczymy już na boisku w tym sezonie. W konsekwencji z przyjęcia na środek przestawiono Amerykanina, Jake'a Langloisa.

W marcu o utrzymanie

Wojtek Borkowski

Przed rezerwą będzińskiego MKS-u marcowa rywalizacja o utrzymanie w II lidze gr. V z drugą drużyną BBTS-u Bielsko-Biała. – W fazie play-out musimy pokazać zdecydowanie więcej, niż do tej pory – zapowiedział Adam Łapuszyński, kapitan naszego zespołu.

Wie-Druk MKS II Będzin zakończył zasadniczą część sezonu na 9. miejscu z dorobkiem 15 punktów, na który złożyło się 5 zwycięstw i 13 porażek. Szansę na awans do fazy play-off będzinianie stracili w wyniku słabszej dyspozycji w ostatnich tygodniach, tracąc punkty przede wszystkim w spotkaniach z drużynami ze swojego poziomu. – Cel nie został zrealizowany, ale nie była to kwestia jednego meczu. Porażki w meczach z Rybnikiem czy Opolem zadecydowały o naszym miejscu w tabeli – mówił Marcin Kantor, drugi trener będzińskiej ekipy.

Rywalizacja o utrzymanie rozpocznie się w połowie marca. Zespół, który wygra trzy spotkania zapewni sobie przyszłoroczny byt na II-ligowych parkietach. Pierwsze dwa mecze odbędą się w Łagiszy, potem gra przeniesie się do Bielska-Białej.

Spitsbergen – studencka wyprawa za koło podbiegunowe

Spotkanie z cyklu Muzealne Spotkania Podróżnicze pt. „Spitsbergen – studencka wyprawa za koło podbiegunowe", odbędzie się 20 lutego o godz. 17. 00 w Pałacu Mieroszewskich.

Będzie to wspaniała okazja, aby podczas ferii zimowych wziąć udział w wyprawie polarnej na Spitsbergen, krainy lodu znajdującej się za kołem podbiegunowym północnym, gdzie dzika przyroda jest na wyciągniecie ręki, usłyszeć o całorocznej polskiej stacji badawczej Hornsund, jak wygląda życie na dalekiej północy i jak się tam dostać. Podczas spotkania z pewnością nie zabraknie wielu ciekawostek, jak również pięknych lodowych krajobrazów, dzięki którym spróbujemy choć na chwilę przenieść się do świata jak z bajki. O pobycie na Spitsbergenie opowie Dominika Bałdys, absolwentka kierunku geografia na Uniwersytecie Śląskim, która swoją przygodę z dalekim podróżowaniem dopiero zaczyna.

Po spotkaniu wszystkich chętnych zapraszamy na mały poczęstunek.

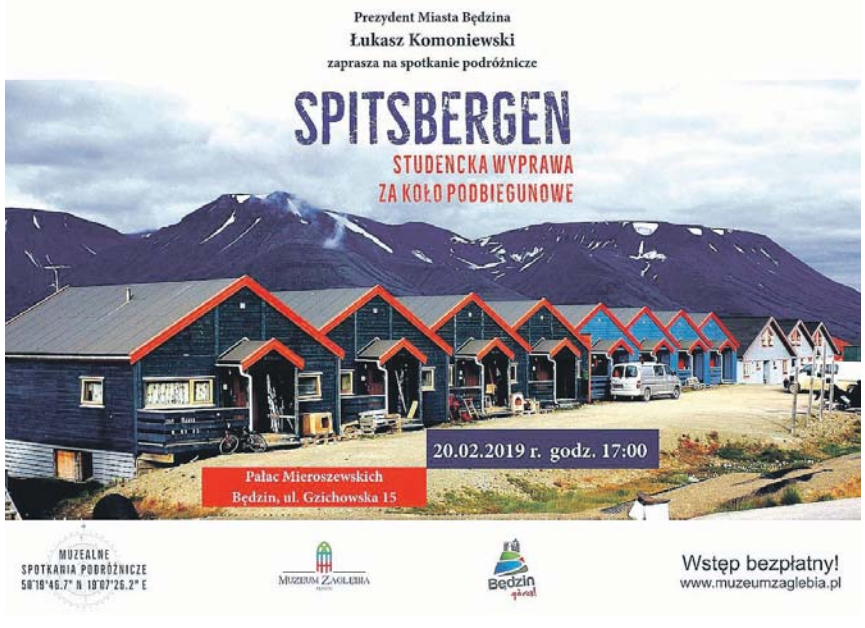

Świetny sezon juniorek

Juniorki ANBUDU MKS-u Będzin zajęły czwarte miejsce w silnie obsadzonym Turnieju Półfinałowym Mistrzostw Śląska w Bielsku-Białej. W lutym będzinianki, dla których jest to pierwszy sezon w tej klasie rozgrywkowej, zagrają o miejsca 5-8 z drużynami z Rudy Śląskiej, Katowic i Sosnowca.

KOMPLET WYNIKÓW:
BKS Stal Bielsko-Biała – ANBUD MKS Będzin 3:0 (25:18, 25:20, 25:17)
KPKS Halemba – TS Stal Śrubiarnia/SMS ŻAPN Żywiec 2:3 (17:25, 25:22, 20:25, 25:19, 5:15)

BKS Stal Bielsko-Biała – KPKS Halemba 3:0 (25:15, 25:18, 25:18)
ANBUD MKS Będzin – TS Stal Śrubiarnia/SMS ŻAPN Żywiec 0:3 (14:25, 22:25, 12:25)

KPKS Halemba – ANBUD MKS Będzin 3:1 (25:11, 25:19, 22:25, 25:11)
TS Stal Śrubiarnia/SMS ŻAPN Żywiec – BKS Stal Bielsko-Biała 3:2 (27:25, 17:25, 15:25, 25:17, 15:13)

TABELA:

1. TS Stal Śrubiarnia/SMS ŻAPN Żywiec	3	6	9:4	(awans)
2. BKS Stal Bielsko-Biała	3	5	8:3	(awans)
3. KPKS Halemba	3	4	5:7	
4. ANBUD MKS Będzin	3	3	1:9	

ANBUD MKS: Oliwia Burnus, Roksana Cieplińska, Julia Pilarczyk, Nikola Frąckowiak, Klaudia Błanik, Zuzanna Kania, Klaudia Gajdzik (libero) oraz Klaudia Surgut, Katarzyna Ubuszajew, Karolina Latos, Maja Kika (libero). Trener: Mateusz Szczęśniak.

Blisko strefy medalowej

Wojtek Borkowski

Na czwartym miejscu juniorzy ANBUDU MKS-u Będzin, grający młodszymi rocznikami, zakończyli Turniej Półfinałowy Mistrzostw Śląska. W dalszej części sezonu nasi wychowankowie powalczą o miejsca 6-8.

KOMPLET WYNIKÓW:
Akademia Talentów Żory Jastrzębski Węgiel – ANBUD MKS Będzin 3:1 (25:19, 25:16, 19:25, 25:21)
Eco-Team AZS 2020 Stolzle Częstochowa – SK Górnik Radlin 3:0 (27:25, 26:24, 25:18)

ANBUD MKS Będzin – Eco-Team AZS 2020 Stolzle Częstochowa 2:3 (14:25, 25:20, 25:17, 17:25, 11:15)
Akademia Talentów Żory Jastrzębski Węgiel -SK Górnik Radlin 3:0 (25:13, 25:23, 25:19)

ANBUD MKS Będzin – SK Górnik Radlin 2:3 (25:17, 26:24, 21:25, 19:25, 19:21)
Akademia Talentów Żory Jastrzębski Węgiel – Eco-Team AZS 2020 Stolzle Częstochowa 3:2 (25:21, 23:25, 18:25, 25:17, 15:9)

TABELA:

1. AT Żory Jastrzębski Węgiel	3	6	9:3 (awans)
2. Eco-Team AZS 2020 Częstochowa	3	5	8:5 (awans)
3. SK Górnik Radlin	3	4	3:8
4. ANBUD MKS Będzin	3	3	5:9

ANBUD MKS: Jakub Wierciński, Dawid Jonda, Daniel Mrowiec, Michał Prokopiuk, Gracjan Ćwiląg, Filip Wieczorek, Wiktor Haduch (libero) oraz Igor Farnicki, Maksymilian Kałuża, Kacper Grzęda, Bartłomiej Kozek, Jakub Gałan. Trener: Marcin Kantor.

Walczą o awans

Rozgrywki w IV etapie mistrzostw Śląska młodzików powoli dobiegają końca. Przed naszym zespołem ostatni turniej (9.02. godz. 10.00) w hali w Łagiszy, w którym dwa zwycięstwa zapewnią mu awans do final four.

Po sześciu spotkaniach ANBUD MKS zajmuje trzecie miejsce w tabeli z dorobkiem 9 punktów (3 zwycięstwa, 3 porażki).

– Nie będę mówił o kolorach medali, ani turnieju finałowym. Mamy swój cel, który założyliśmy sobie dwa lata temu i konsekwentnie go realizujemy – powiedział Przemysław Segieta, trener naszego zespołu.

W ostatnim turnieju IV etapu będzinianie podejmą jaworznicką Jedynkę i drugą drużynę żorskiej Akademii Talentów Jastrzębskiego Węgla.

Mistrzostwa Zagłębia w Siatkonodze

W ostatni styczniowy weekend w hali sportowej w Będzinie – Łagiszy odbyły się Mistrzostwa Zagłębia w Siatkonodze, zabawa była przednia, wszystkim zawodnikom gratulujemy.

Miejsce I Bartosz Jędrusik i Łukasz Gorgoń
Miejsce II Adam Katolik i Sławomir Majcherczyk
Miejsce III Artur Mosna i Jacek Pańczak
Miejsce IV Adam Łydko i Tomasz Horążka

Ruszaj na szlak – kolejny etap

Czwarta wspólna trasa (20 stycznia) projektu Ruszaj na szlak biegła szlakiem: Wisła Czarne – Barania Góra – Schronisko PTTK na Przysłopie pod Baranią Górą – Czarna Wisełka.

Zagrają o mistrzostwo!

Kadeci ANBUDU MKS-u Będzin awansowali do Turnieju Finałowego Mistrzostw Śląska. W półfinale rozgrywanym, od 1 do 3 lutego, w Żorach zajęli drugie miejsce.

KOMPLET WYNIKÓW
Akademia Talentów Żory Jastrzębski Węgiel – TS Volley Rybnik 3:0 (25:16, 25:11, 25:20)
Hemarpol Norwid Częstochowa – ANBUD MKS Będzin 1:3 (14:25, 25:27, 25:15, 19:25)

TS Volley Rybnik – ANBUD MKS Będzin 1:3 (18:25, 25:17, 25:27, 13:25)
Akademia Talentów Żory Jastrzębski Węgiel – Hemarpol Norwid Częstochowa 3:0 (25:17, 25:17, 25:14)

Hemarpol Norwid Częstochowa – TS Volley Rybnik 3:0 (25:23, 25:20, 25:21)
ANBUD MKS Będzin – Akademia Talentów Żory Jastrzębski Węgiel 0:3 (19:25, 23:25, 25:27)

1. Akademia Talentów Żory Jastrzębski Węgiel	3	6	9:0	(awans)
2. ANBUD MKS Będzin	3	5	6:5	(awans)
3. Hemarpol Norwid Częstochowa	3	4	4:6	
4. TS Volley Rybnik	3	3	1:9	

Turniej finałowy odbędzie się w połowie lutego w Częstochowie lub Żorach. Awans do gry, oprócz naszego zespołu, zapewniły sobie dwie drużyny Akademii Talentów Jastrzębskiego Węgla, AZS 2020 Częstochowa oraz BBTS Bielsko-Biała.

Najlepsi w powiecie!

I Liceum Ogólnokształcące im. Mikołaja Kopernika w Będzinie, którego uczniami są m. in. zawodnicy ANBUDU MKS-u Będzin, zdobyło Mistrzostwo Powiatu Będzińskiego w Siatkarskiej Licealiadzie Młodzieży Szkolnej. W lutym nasi siatkarze przystąpią do rozgrywek rejonowych.

I LO: Michał Oziębała. Gracjan Ćwiląg, Bartosz Frandofert, Michał Prokopiuk, Daniel Makuch, Max Semeniuk, Igor Farnicki, Daniel Mrowiec, Miłosz Ochęduszka, Krystian Kotasiński, Mario Waleczko, Jakub Widła. Trener: Przemysław Rudnicki.

Przygotowania Sarmacji Będzin, RKS Grodziec i SKS Łagisza

W styczniu piłkarze Sarmacji Będzin wznowili treningi do rundy wiosennej sezonu 2018/2019.

26 stycznia na sztucznej murawie Stadionu Śląskiego w Chorzowie rozegrali swój pierwszy mecz sparingowy w nowym roku. Mecz zakończył się zasłużonym zwycięstwem Sarmacji 2:1 (1:1). Już po pierwszym spotkaniu nowy trener będzinian powinien mieć powody do zadowolenia z gry swoich podopiecznych. Wszyscy piłkarze pokazali, że zależy im na grze w podstawowym składzie.

Drugie spotkanie sparingowe 2 lutego piłkarze Sarmacji Będzin rozegrali na sztucznej murawie w Makoszowach.

Mecz zakończył się zwycięstwem bardziej doświadczonej drużyny Sarmacji 3:1 (1:0).

Trener Tomasz Owczarek miał kolejną okazję na przyjrzenie się swoim podopiecznym, którzy wciąż walczą o miejsce w podstawowym składzie.

Zawodnicy RKS Grodziec Będzin rozpoczęli okres przygotowawczy do rundy wiosennej sezonu 2018/19 w pierwszej grze kontrolnej 19 stycznia podejmując reprezentanta IV ligi opolskiej, Chemika Kędzierzyn-Koźle na sztucznej nawierzchni obiektu OSiR w Będzinie przy ulicy Sportowej 6.

26 stycznia drużyna rozegrała sparingowe spotkanie z Ruchem Radzionków. Mecz odbył się na bocznym boisku Polonii Bytom. RKS wygrał spotkanie 3: 2. Strzelcami bramek byli Sadowski, Zalewski i Bochenek. W drużynie testowanych było czterech zawodników.

1 lutego na bocznym boisku Zagłębia Sosnowiec drużyna RKS-u rozegrała kolejne kontrolne spotkanie przed sezonem. Przeciwnikiem była drużyna z ligi okręgowej tj. AKS Górnik Niwka Sosnowiec. Choć drużyna przegrała spotkanie 1:3, w meczu testowanych było kilku zawodników, z których jeden wpisał się na listę strzelców bramek dla RKS-u.

Również SKS Łagisza jest już po pierwszych sparingach.

30 stycznia na boisku Kolejarza Katowice łagiska drużyna zagrała ze Spartą Katowice, a 2 lutego na boisku Sarmacji z Wartą Kamieńskie Młyny.

Nowy szkoleniowiec Sarmacji

W rundzie wiosennej sezonu 2018/2019 drużynę Sarmacji Będzin poprowadzi nowy szkoleniowiec – 38 letni Tomasz Owczarek. Jesienią 2018 roku był trenerem IV ligowej Polonii Głubczyce, którą doprowadził do 1 miejsca w tabeli. Wcześniej pracował z drużynami: GKS II Katowice, Łabędami Gliwice, Unią Racibórz oraz Spartą Lubliniec.

Swoją karierę sportową rozpoczynał jako piłkarz w AKS Niwka Sosnowiec. Potem bronił barw GKS-u Katowice, Wisły Kraków, Korony Kielce, Ruchu Chorzów, Górnika Polkowice, Polonii Bytom, Znicza Pruszków. Jego ostatnim klubem był ŁTS Łabędy.

Nowemu trenerowi życzymy samych sukcesów w barwach Sarmacji Będzin!

Zawodniczka MUKS Pasek Będzin w kadrze Polski

Oliwia Dudek – wychowanka i zawodniczka MUKS Pasek Będzin, na co dzień uczennica klasy 7a Szkoły Podstawowej nr 4 w Będzinie, została powołana do Reprezentacji POLSKI U-15 i w dniach 13-20 stycznia na zgrupowaniu w Kędzierzynie Koźlu brała udział w przygotowaniach do turnieju kwalifikacyjnego do Mistrzostw Europy.

OTYLIADA 2019 – zapisz się już dziś

Ogólnopolski Nocny Maraton Pływacki „OTYLIADA" odbędzie się w nocy z 16 na 17 marca 2019 roku. Tym razem do udziału zgłosiło się 50 pływalni – w tym basen będzińskiego OSiR-u. W dotychczasowych pięciu edycjach OTYLIADY wzięło udział ponad 11 tys. uczestników, którzy łącznie przepłynęli ponad 50 000 km.

Zapisy na stronie www.otyliada.pl.

HARMONOGRAM LUTY 2019

1.02. 14:00-16:00 Młodzieżowa Akademia Pływania. Basen OSiR ul. Siemońska 13
1.02. 16:30 Szkółka Bramkarska HERKULES. Boisko OSiR
2.02. 10:00 Wodna Akademia Seniora. Basen OSiR ul. Siemońska 13
2.02. 11:00 Młodzieżowa Akademia Ratownictwa. OSiR / WOPR. Basen OSiR ul. Siemońska 13
2.02. 7:00 Wyjazd narciarski do Szczyrku
3.02. 8:00-14:00 Liga Futsalu i Siatkonogi. Szkoła Podstawowa nr 9 ul. Jedności 38
5.02. 18:40 CROSS KIDS. Szkoła Podstawowa nr 1 ul. Szkolna 3
5.02. 16:30 Przedszkole Karate. OSiR/Zagłębiowski Klub Karate KYOKUSHIN. Basen OSiR ul. Siemońska 13
6.02. 17:00 Mali Wojownicy. OSiR / Agatsu. Szkoła Podstawowa nr 9 ul. Jedności 38
6.02. 14:00-16:00 Młodzieżowa Akademia Pływania. Basen OSiR ul. Siemońska 13
7.02. 14:00-16:00 Młodzieżowa Akademia Pływania. Basen OSiR ul. Siemońska 13
7.02. 17:00, 18:00 Szkółka jazdy na łyżwach. Lodowisko OSiR
7.02. 18:30 TABATA/BPU. Szkoła Podstawowa nr 9 ul. Jedności 38
8.02. 14:00-16:00 Młodzieżowa Akademia Pływania. Basen OSiR ul. Siemońska 13
8.02. 16:30 Szkółka Bramkarska HERKULES. Boisko OSiR
9.02. 10:00 Wodna Akademia Seniora. Basen OSiR ul. Siemońska 13
9.02. 11:00 Młodzieżowa Akademia Ratownictwa. OSiR / WOPR. Basen OSiR ul. Siemońska 13
9.02. 7:00 Wyjazd narciarski do Szczyrku
10.02. 8:00-14:00 Liga Futsalu i Siatkonogi. Szkoła Podstawowa nr 9 ul. Jedności 38
12.02. 18:40 CROSS KIDS. Szkoła Podstawowa nr 1 ul. Szkolna 3
12.02. 16:30 Przedszkole Karate. OSiR/Zagłębiowski Klub Karate KYOKUSHIN. Basen OSiR ul. Siemońska 13
13.02. 17:00 Mali Wojownicy. OSiR / Agatsu. Szkoła Podstawowa nr. 9 ul. Jedności 38
13.02. 14:00-16:00 Młodzieżowa Akademia Pływania. Basen OSiR ul. Siemońska 13
14.02. 14:00-16:00 Młodzieżowa Akademia Pływania. Basen OSiR ul. Siemońska 13
14.02. 17:00, 18:00 Szkółka jazdy na łyżwach. Lodowisko OSiR
14.02. 18:30 TABATA/BPU. Szkoła Podstawowa nr 9 ul. Jedności 38
15.02. 14:00-16:00 Młodzieżowa Akademia Pływania. Basen OSiR ul. Siemońska 13
15.02. 16:30 Szkółka Bramkarska HERKULES. Boisko OSiR
16.02. 10:00 Wodna Akademia Seniora. Basen OSiR ul. Siemońska 13
16.02. 11:00 Młodzieżowa Akademia Ratownictwa. OSiR / WOPR. Basen OSiR ul. Siemońska 13
16.02. 7:00 Wyjazd narciarski do Szczyrku
16.02. 6:00 Ruszaj na szlak. OSiR / Agatsu.
17.02. 8:00-14:00 Liga Futsalu i Siatkonogi. Szkoła Podstawowa nr 9 ul. Jedności 38
19.02. 18:40 CROS KIDS. Szkoła Podstawowa nr 1 ul. Szkolna 3
19.02. 16:30 Przedszkole Karate. OSiR/Zagłębiowski Klub Karate KYOKUSHIN. Basen OSiR ul. Siemońska 13
20.02. 17:00 Mali Wojownicy. OSiR / Agatsu. Szkoła Podstawowa nr 9 ul. Jedności 38
20.02. 14:00-16:00 Młodzieżowa Akademia Pływania. Basen OSiR ul. Siemońska 13
21.02. 14:00-16:00 Młodzieżowa Akademia Pływania. Basen OSiR ul. Siemońska 13
21.02. 17:00, 18:00 Szkółka jazdy na łyżwach. Lodowisko OSiR
21.02. 18:30 TABATA/BPU. Szkoła Podstawowa nr 9 ul. Jedności 38
22.02. 14:00-16:00 Młodzieżowa Akademia Pływania. Basen OSiR ul. Siemońska 13
22.02. 16:30 Szkółka Bramkarska HERKULES. Boisko OSiR
23.02. 10:00 Wodna Akademia Seniora Basen OSiR ul. Siemońska 13
23.02. 11:00 Młodzieżowa Akademia Ratownictwa. OSiR / WOPR. Basen OSiR ul. Siemońska 13
23.02. 7:00 Wyjazd narciarski do Szczyrku
24.02. 8:00-14:00 Liga Futsalu i Siatkonogi. Szkoła Podstawowa nr 9 ul. Jedności 38
26.02. 18:40 CROS KIDS. Szkoła Podstawowa nr 1 ul. Szkolna 3
26.02. 16:30 Przedszkole Karate. OSiR/Zagłębiowski Klub Karate KYOKUSHIN. Basen OSiR ul. Siemońska 13
27.02. 17:00 Mali Wojownicy. OSiR / Agatsu. Szkoła Podstawowa nr 9 ul. Jedności 38
27.02. 14:00-16:00 Młodzieżowa Akademia Pływania. Basen OSiR ul. Siemońska 13
28.02. 14:00-16:00 Młodzieżowa Akademia Pływania. Basen OSiR ul. Siemońska 13
28.02. 17:00, 18:00 Szkółka jazdy na łyżwach. Lodowisko OSiR
28.02. 18:30 TABATA/BPU. Szkoła Podstawowa nr 9 ul. Jedności 38

SPORTOWA DZIELNICA

KSAWERA - WARPIE

1.02. 17:00 PIĄTEK Joga, salka rekreacyjna na basenie OSiR
4.02. 17:00 PONIEDZIAŁEK Joga, salka rekreacyjna na basenie OSiR
5.02. 18:00 WTOREK Kosz, SP 8
8.02. 17:00 PIĄTEK Joga, salka rekreacyjna na basenie OSiR
11.02. 17:00 PONIEDZIAŁEK Joga, salka rekreacyjna na basenie OSiR
12.02. 18:00 WTOREK Kosz, SP 8
15.02. 17:00 PIĄTEK Joga, salka rekreacyjna na basenie OSiR
18.02. 17:00 PONIEDZIAŁEK Joga, salka rekreacyjna na basenie OSiR
19.02. 18:00 WTOREK Kosz, SP 8
22.02. 17:00 PIĄTEK Joga, salka rekreacyjna na basenie OSiR
25.02. 17:00 PONIEDZIAŁEK Joga, salka rekreacyjna na basenie OSiR
26.02. 18:00 WTOREK Kosz, SP 8

SYBERKA - CENTRUM

1.02. 19:00 PIĄTEK Noga, SP 13
1.02. 19:30 PIĄTEK Siatka, SP 11
5.02. 17:30 WTOREK Zumba, SP 13
5.02. 20:00 WTOREK Kosz, SP 13
6.02. 19:00 ŚRODA Joga, SP 13
7.02. 20:00 CZWARTEK Kosz, SP 13
8.02. 19:00 PIĄTEK Noga, SP 13
8.02. 19:30 PIĄTEK Siatka, SP 11
12.02. 17:30 WTOREK Zumba, SP 13
12.02. 20:00 WTOREK Kosz, SP 13
13.02. 19:00 ŚRODA Joga, SP 13
14.02. 20:00 CZWARTEK Kosz, SP 13
15.02. 19:00 PIĄTEK Noga, SP 13
15.02. 19:30 PIĄTEK Siatka, SP 11
19.02. 17:30 WTOREK Zumba, SP 13
19.02. 20:00 WTOREK Kosz, SP 13
20.02. 19:00 ŚRODA Joga, SP 13
21.02. 20:00 CZWARTEK Kosz, SP 13
22.02. 19:00 PIĄTEK Noga, SP 13
22.02. 19:30 PIĄTEK Siatka, SP 11
26.02. 17:30 WTOREK Zumba, SP 13
26.02. 20:00 WTOREK Kosz, SP 13
27.02. 19:00 ŚRODA Joga, SP 13
28.02. 20:00 CZWARTEK Kosz, SP 13

GRODZIEC

4.02. 18:30 PONIEDZIAŁEK Joga, SP 3
5.02. 18:00 CZWARTEK Siatka, SP 6
5.02. 18:30 CZWARTEK Zumba, SP 6
11.02. 18:30 PONIEDZIAŁEK Joga, SP 3
12.02. 18:00 CZWARTEK Siatka, SP 6
12.02. 18:30 CZWARTEK Zumba, SP 6
18.02. 18:30 PONIEDZIAŁEK Joga, SP 3
19.02. 18:00 CZWARTEK Siatka, SP 6
19.02. 18:30 CZWARTEK Zumba, SP 6
25.02. 18:30 PONIEDZIAŁEK Joga, SP 3
26.02. 18:00 CZWARTEK Siatka, SP 6
26.02. 18:30 CZWARTEK Zumba, SP 6

ŁAGISZA

1.02. 20:30 PIĄTEK Kosz, SP 9
5.02. 19:00 WTOREK Zumba, SP 9
6.02. 17:00 ŚRODA Mali Wojownicy, SP 9
8.02. 20:30 PIĄTEK Kosz, SP 9
12.02. 19:00 WTOREK Zumba, SP 9
13.02. 17:00 ŚRODA Mali Wojownicy, SP 9
15.02. 20:30 PIĄTEK Kosz, SP 9
19.02. 19:00 WTOREK Zumba, SP 9
20.02. 17:00 ŚRODA Mali Wojownicy, SP 9
22.02. 20:30 PIĄTEK Kosz, SP 9
26.02. 19:00 WTOREK Zumba, SP 9
27.02. 17:00 ŚRODA Mali Wojownicy, SP 9

OSIEDLE ZAMKOWE

6.02. 17:30 ŚRODA Joga, SP 2
7.02. 18:30 CZWARTEK Kosz, SP 2
13.02. 17:30 ŚRODA Joga, SP 2
14.02. 18:30 CZWARTEK Kosz, SP 2
20.02. 17:30 ŚRODA Joga, SP 2
21.02. 18:30 CZWARTEK Kosz, SP 2
27.02. 17:30 ŚRODA Joga, SP 2
28.02. 18:30 CZWARTEK Kosz, SP 2

Zapraszamy na lodowisko

arc UM

LODOWISKO CZYNNE JEST CODZIENNIE W GODZ. 9:00 – 21:00. CENA CAŁODNIOWEGO BILETU ZA WEJŚCIE TO TYLKO SYMBOLICZNA ZŁOTÓWKA. OPŁATA ZA WYPOŻYCZENIE ŁYŻEW RÓWNIEŻ 1 ZŁ.

Na będzińskim lodowisku najmłodsi – pod okiem fachowych instruktorów – mogą nauczyć się jazdy na łyżwach.

Szkółka wystartowała 3 stycznia na lodowisku Ośrodka Sportu i Rekreacji przy ulicy Sportowej 4. Zajęcia odbywają się w czwartki w dwóch grupach: godz. 17.00 i 18.00.

Koszt: 30 zł za miesiąc. Zapisy i informacje: Dział Organizacji Imprez OSiR, tel. 32 267 30 07, wew. 31.

Prezydent Miasta Będzina
ŁUKASZ KOMONIEWSKI
zaprasza na

Rewia
WALENTYNKOWA

Ona i On

w wykonaniu artystów estrady Śląska i Zagłębia.

14.02.2019 r.

Teatr Dzieci Zagłębia w Będzinie

Podczas koncertu Ty i Twoja druga połówka będziecie mogli wylosować:

WEEKEND DLA DWOJGA W ZAKOPANEM

ROMANTYCZNĄ KOLACJĘ

SESJĘ ZDJĘCIOWĄ

studio fotograficzne Foto Borkowscy
www.fotoborkowscy.com.pl

SŁODKI POCZĘSTUNEK DLA KAŻDEGO!

Będzin góra!

Od 11-12 lutego 2019 r. w godzinach pracy Urzędu Miejskiego zadzwoń pod nr 32 267 91 91 i odbierz BEZPŁATNE WEJŚCIÓWKI NA KONCERT.

ILOŚĆ MIEJSC OGRANICZONA! Więcej szczegółów **www.bedzin.pl**